

الفصل التاسع

الفيتامينات ومرافقات الإنزيمات

Vitamins and coenzymes

الفيتامينات Vitamins

الفيتامينات مركبات عضوية يحتاجها الكائن الحي بكميات قليلة في غذائه لأدائه فعالياته الأيضية، وكلمة فيتامين مشتقة من كلمة Vita التي تعني بالإغريقية الحياة و amine تعني مجموعة أمين إذ أول فيتامين أمكن تشخيصه هو B₁ الذي يحتوي على مجموعة الأمين. تصنف الفيتامينات إلى صنفين وهما:

1- الفيتامينات الذائبة في الماء: مثل فيتامين C (حامض الأسكوربيك Ascorbic acid) وفيتامينات مجموعة B المعقدة (B-complex) التي تتضمن: الثيامين Thiamine (ويسمى أيضاً فيتامين B₁) ورايبوفلافين (فيتامين B₂) Riboflavine وحامض النيكوتينك Nicotinic acid (B₃) وحامض البانتوثيك Pantothenic acid والبيريدوكسال Pyridoxal (فيتامين B₆) وبيوتين Biotin وحامض الفوليك Folic acid وسيانوكوبال أمين Cyanocobalamine (فيتامين B₁₂).

2- الفيتامينات الذائبة في الدهون: وهي فيتامينات A، E، D، K. وفي ما يأتي الجدول الرقم (1-9) يوضح التسمية المعتمدة من قبل المنظمة IUPAC للفيتامينات فضلاً عن التسمية الشائعة والأسماء القديمة لها:

الجدول (1-9): تسمية الفيتامينات.

الاسماء القديمة	التسمية الشائعة	التسمية المعتمدة من قبل IUPAC
الفيتامين المضاد للخمج (Anti- infection)	فيتامين A	ريبتول Retinol
الفيتامين المضاد للكساح Anti- rickets	فيتامين D ₂	أركوكالسفيرول Ergocalciferol
الفيتامين المضاد للكساح Anti- rickets	فيتامين D ₃	كوكالسفيرول Cholecalciferol
الفيتامين المضاد للعقم	فيتامين E	توكوفيرولات Tocopherols
الفيتامين المضاد للنزف، فيتامين التجلط، عامل البروثرومبين	فيتامين K	لا يوجد قرار رسمي
الفيتامين المضاد للالتهاب	فيتامين B ₁	الثيامين Thiamine
الفيتامين الأصفر	فيتامين B ₂ (لاكتوفلافين)	الرايبوفلافين Riboflavin
فيتامين B ₃	نياسين، حامض النيكوتينك	النيكوتين أميد Nicotinamide
فيتامين B ₆	بيريدوكسين Pyridoxin	لا يوجد قرار رسمي
_____	حامض البنتوثيك	حامض البنتوثيك Pantothenic acid
فيتامين H	بيوتين	بايوتين Biotin
_____	حامض الفوليك Folic acid (Pteroylglutamic acid)	لا يوجد قرار رسمي
_____	كوبالامين، فيتامين B ₁₂	كوبالامين Cobalamine
الفيتامين المضاد للإسقربوط	فيتامين C	حامض الأسكوربيك Ascorbic acid

الخواص العامة للفيتامينات:

- 1- الفيتامينات مواد عضوية لا تحتوي على النيتروجين في تركيبها لصنف الفيتامينات الذائبة في الدهن خلافاً للصنف الذائب في الماء الذي يحتوي في تركيبها على نيتروجين عدا فيتامين C (حامض الأسكوربيك).
- 2- تعد مواد غير متجانسة إذ لا تتشابه في تركيبها الكيميائي وتأثيرها الفسيولوجي (لكل منها وظائف معينة).
- 3- الفيتامينات يتم الحصول عليها من مصادرها الخارجية وبكميات قليلة جداً لأغراض النمو و البناء وتنظيم العمليات الحيوية والبايولوجية. ومصادرها الخارجية تكون من النبات والحيوان وقسم منها تستطيع الكائنات الحية الدقيقة من صنعها داخل أمعاء الإنسان مثل فيتامين K وفيتامين B₁₂.
- 4- الفيتامينات لا تتحلل بالعمليات الهضمية بل تمتص من قبل الخلايا المعوية كما هي.
- 5- معظم الفيتامينات وخصوصاً الفيتامينات الذائبة بالماء تدخل بوصفها مرافقات للإنزيمات Coenzymes، إذ تحتاجها الإنزيمات لأداء دورها في التفاعلات المختلفة فهي تستهلك في التفاعلات ولهذا وجب تزويد الجسم بها باستمرار. وعند غيابها فأن هناك تفاعلات إنزيمية معينة قد تبطأ أو تضمل فيتولد عن ذلك أعراض مرضية.
- 6- يستطيع الجسم أن يتخلص من الفيتامينات الذائبة في الماء بإفرازها عن طريق البول إذ لا يستطيع تخزينها (عدا فيتامين B₁₂) ولذلك تعد مواد غير سامة وليس لها تأثير سام عندما يتناولها الجسم بكميات كبيرة Overdoses، أما الفيتامينات الذائبة في الدهون فإن الجسم يستطيع تخزينها في الكبد على سبيل المثال فيتامين (A، E، D) فإنها تظهر بعض السمية عند تراكمها بكميات كبيرة إذ ينتج ما يسمى فرط الفيتامين Hypervitaminosis يمكن أن تسبب العديد من الأمراض المختلفة وحسب نوعية الفيتامين.
- 7- الفيتامينات سريعة التلف عند التسخين والطبخ والخزن وتتلف نتيجة للتفاعلات الكيميائية التي تحدث في الأغذية.
- 8- إن مرافقات الإنزيمات إما أن تكون معادن أيونية (كالحديد والكالسيوم والسلينيوم....الخ) أو مركبات عضوية غير بروتينية ترافق الإنزيمات لتساعد عملية نقل مجموعات وظيفية معينة ضمن العمليات الحياتية المختلفة وقد تعد مجموعة ترقيعية للإنزيم Prosthetic group في حالة عدم قابلية فصلها بتقنية الديليزة Dialysis (والتي سوف ذكر هذه التقنية لاحقاً في الفصل الثالث عشر) لارتباطها تساهمياً بالإنزيم.
- 9- تشارك بعض الفيتامينات كوحدات بنائية للهورمونات أو قد تشارك البعض منها كمضادات أكسدة (مثل فيتامين E و فيتامين C وغيرها) للتخلص من الأكسدة داخل الجسم أو خارج الجسم عند إضافتها إلى بعض الأغذية للمحافظة عليها لفترة أطول.

- 10- أن الاحتياجات اليومية للفيتامينات تختلف من كائن حي إلى آخر وتتأثر أيضاً بالعمر والجنس والتغيرات الفسيولوجية المختلفة على سبيل المثال الحمل والرضاعة والتمارين الرياضية والتغذية.
- 11- الفيتامينات لا تعطي طاقة لكونها لا تحوي سعرات حرارية ولكنها تساعد في تحويل الطعام (أثناء العمليات الأيضية للكربوهيدرات والدهون والبروتينات) إلى طاقة.

العوامل التي تؤثر في توفر كمية الفيتامينات للجسم

1- التوفر الحيوي Bioavailability : هناك عوامل مختلفة تؤثر في قابلية امتصاص الفيتامينات وإيصالها إلى خلايا الجسم ومن هذه العوامل:

- أ- قد يرتبط الفيتامين بعنصر من العناصر الغذائية (مثل البروتين) ويصبح من الصعوبة امتصاصه أو توفره في الجسم مثل ذلك وجود النياسين أو حامض النيكوتينك على شكل نياسين Niacytin في نخالة الحنطة وهو ببتيدي كربوهيدراتي Glycopeptide إذ يرتبط به الفيتامين ويكون غير متوفر وغير مستفاد منه حتى لو حصل امتصاص لهذه المادة.
- ب- خلل في عملية هضم وامتصاص الدهون يعرقل امتصاص الفيتامينات الذائبة فيه.
- ج- خلل إفراز الحامض المعوي (حامض الهيدروكلوريك HCl) نتيجة لأي إصابة يؤدي إلى قلة توفير فيتامينات معينة مثل ذلك فيتامين B₁₂ عند خلل أو قلة إفراز العامل الداخلي.
- د- الإصابة بالإسهال أو بالطفيليات يؤدي إلى فقدان امتصاص الفيتامينات.
- هـ- وجود الألياف الغذائية مثل البكتين (راجع الفصل الرابع في موضوع الألياف) تقلل من امتصاص العديد من الفيتامينات نتيجة عرقلة امتصاصها بسبب ارتباطها معها.

- 2- مضادات الفيتامينات Antivitamins : التي تتواجد في الأغذية أو يمكن أن تعطى بوصفها أدوية والتي تكون مشابهة للفيتامينات من الناحية التركيبية فيمكن أن تقلل عمل الفيتامينات في الجسم.
- 3- بعض أنواع العقاقير يمكن أن تعرقل عمل العديد من الفيتامينات ومن ثم تؤدي إلى ظهور أعراض نقصها مثل استخدام عقار بيرميثامين Pyrimethamine لعلاج مرض الملاريا تعمل على عمل مضاد لفيتامين حامض الفوليك وبالتالي ظهور نقص حامض الفوليك.
- 4- الإدمان على الكحول: إذ يؤدي إلى سوء امتصاص حامض الفوليك وزيادة طرحه عن طريق البول.
- 5- هناك بكتيريا طبيعية تعمل على تكوين العديد من الفيتامينات مثل فيتامين K وحامض النيكوتينك وحامض الفوليك ورايبوفلافين وبالتالي فإن أي تأثير على البكتيريا عن طريق أدوية أو أمراض طفيلية أو معوية تؤدي إلى تقليل من هذه الفيتامينات.

الفيتامينات الذائبة في الماء

الثيامين Thiamin (فيتامين B₁)

الصفات العامة:

- 1- يتكون الثيامين من حلقة البريميدين ونواة الثيازول Thiazole التي ترتبط مع بعضها ببعض بمجموعة مثيل (الشكل 1-9).
- 2- الثيامين لا يتأثر بالحرارة وثابت في المحاليل الحامضية ومتغير في المحاليل القاعدية وهو يمتلك تركيباً أبيض اللون سهل الذوبان في الماء.
- 3- يكثر فيتامين B₁ في اللحوم بصورة عامة والكبد والبيض فضلاً عن وجوده في الخبز ولاسيما الحاوية على القشور (أو النخالة).
- 4- الثيامين يتحول في الجسم إلى الشكل الفعال وهو ثيامين بايروفوسفات Thiamine pyrophosphate (TPP) ويرافق إنزيمات الديكاربوكسيليز Decarboxylase وينتج من تفاعل ATP مع الثيامين وإنزيم بايروفوسفوكاينيز Pyrophospho kinase (الشكل 1-9).

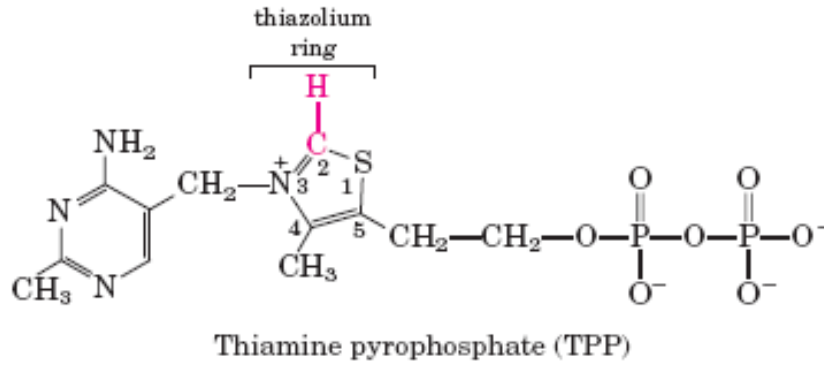

الشكل (1-9): ثيامين بايروفوسفات (TPP) Thiamine pyrophosphate (TPP).

- 5- يشترك TPP في العمليات الأيضية للكربوهيدرات والبروتينات والدهون من خلال ارتباطه مع عمليات الأكسدة وإزالة الكربوكسيل Oxidative decarboxylation كما في التفاعلات الآتية:
أ- تحول حامض البايروفيك إلى أسيتايل مرافق الإنزيم A من قبل إنزيم بايروفيت ديهيدروجينيز المعقد Pyruvate dehydrogenase complex كما في المعادلة أدناه:

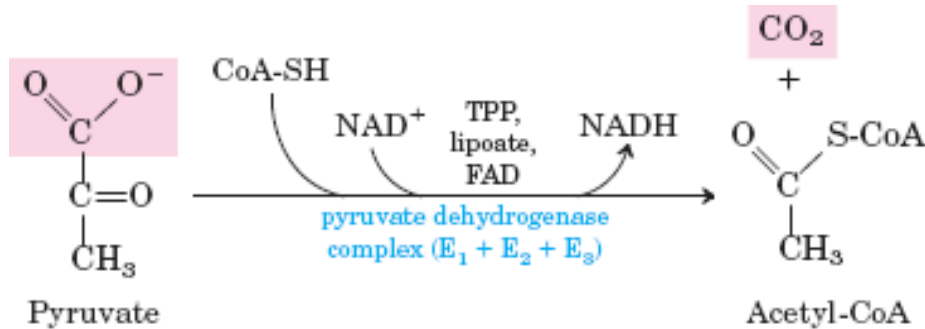

ب- تحول ألفا - كيتوكلوتاريت إلى سكسنيل مرافق الإنزيم A بواسطة إنزيم ألفا - كيتوكلوتاريت ديهيدروجينيز المعقد α -ketoglutarate dehydrogenase complex كما في المعادلة أدناه:

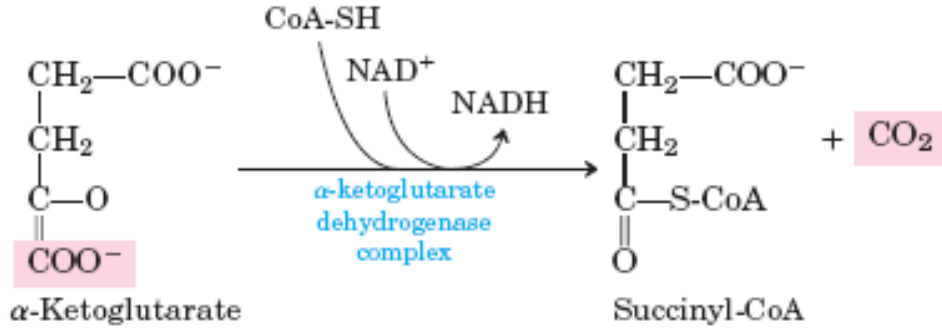

ج- يدخل في تفاعل إزالة المجموعة الكربوكسيلية من الأحماض الكيتونية α -Keto acid وتتضمن تحويل البايروفيت إلى أسيتالديهيد في الخميرة بفعل إنزيم بايروفيت ديكاربوكسيليز Pyruvate decarboxylase كما في المعادلة الآتية:

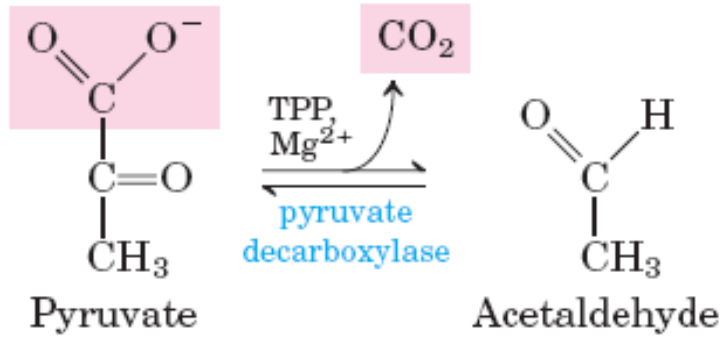

د- له دور كمرافق لإنزيم الترانس كيتوليز Transketolase وترانس ألدوليز Transaldolase ، فالإنزيم الأول يعمل على نقل ذرتي كربون على شكل كلايكوالديهيد أما الإنزيم الثاني فيعمل على نقل ثلاث ذرات كربون على شكل ثنائي هيدروكسي أسيتون كما في التفاعلات الآتية (تستخدم هذه التفاعلات لتكوين سكريات مختلفة والتي سوف يتم ذكرها في الفصل الثاني من الجزء الثاني).

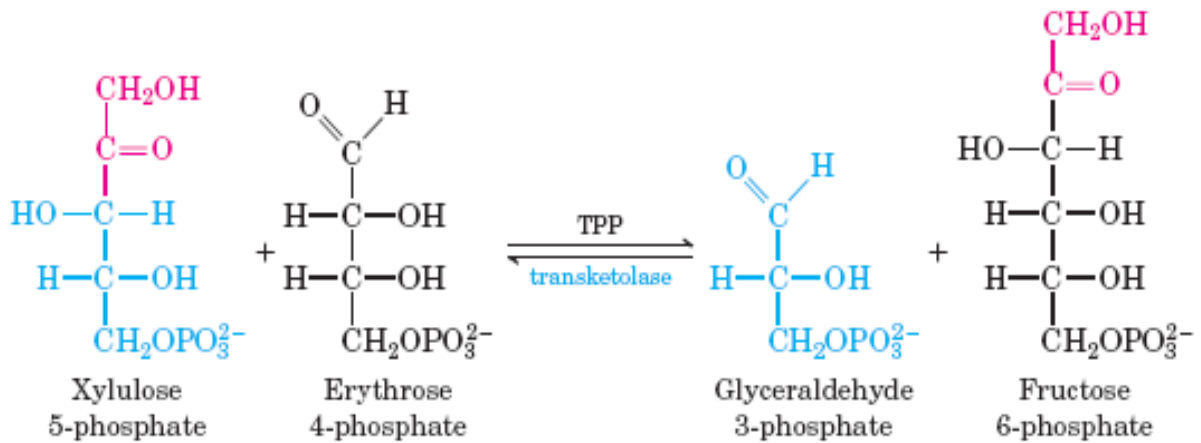

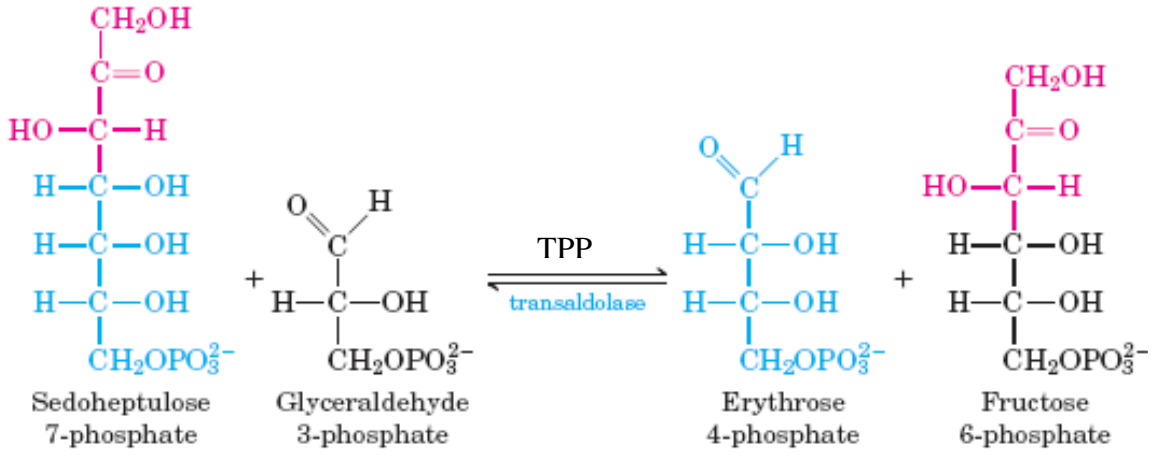

- 6- نقصه يؤدي إلى تشويش فكري (قلة التركيز) وفقدان الشهية وضعف وشلل عضلي Paralysis وعجز القلب (مرض بري بري Beri beri). فضلاً عن ذلك فإن نقصه يؤدي إلى عدم تحول البايروفيت إلى أسيتايل مرافق الإنزيم A وبالتالي فإن تناول الكربوهيدرات بكميات عالية يؤدي إلى زيادة البايروفيت واللاكتيت في الجسم وحدوث زيادة الحموضة Lactic acidosis عن طريق اللاكتيت الفائض.
- 7- تزداد إحتياج الجسم من الثايمين كلما زادت كمية المواد السكرية التي يتناولها الإنسان عن نسبة المواد الدهنية والبروتينية المتناولة نتيجة لعلاقة الثايمين بأبيض المواد السكرية وتعتمد حاجة الجسم من الثايمين على حجم الجسم وفعاليته ودرجة حرارة الجو والحالة الفسيولوجية.

الرايبو فلافين Riboflavin (فيتامين B₂)

الصفات العامة:

- 1- يتكون فيتامين B₂ من تركيب حلقي يسمى الايزوالوكسازين Isoalloxazine مرتبط بنيتروجين الحلقة الوسطى وبشكل سلسلة جانبية كحول الرايبيتول Ribitol المشتق من السكر الخماسي الرايبوز (الشكل 9-2).

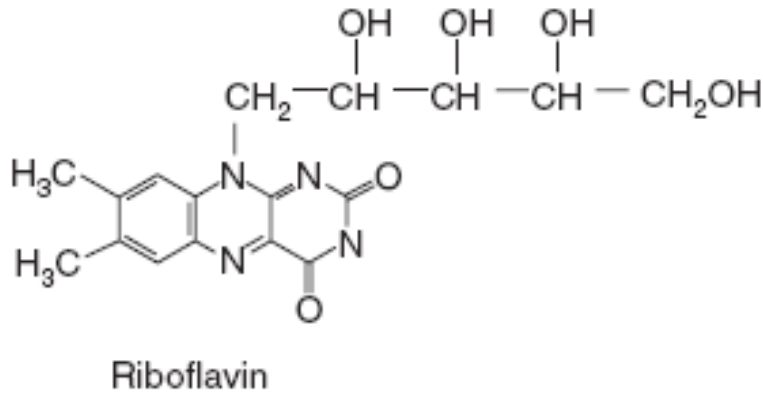

الشكل (9-2): الرايبوفلافين Riboflavin.

ب- إنزيمات الأوكسيداز: زانثين، D- أمينو، أورتيت، ألديهايد وغيرها من الإنزيمات.

إن تحويل الشكل المؤكسد لـ FAD أو FMN إلى الشكل المختزل $FADH_2$ أو $FMNH_2$ يشمل كما يلاحظ في الشكل أدناه إضافة ذرتي هيدروجين (2 إلكترون + 2 بروتون).

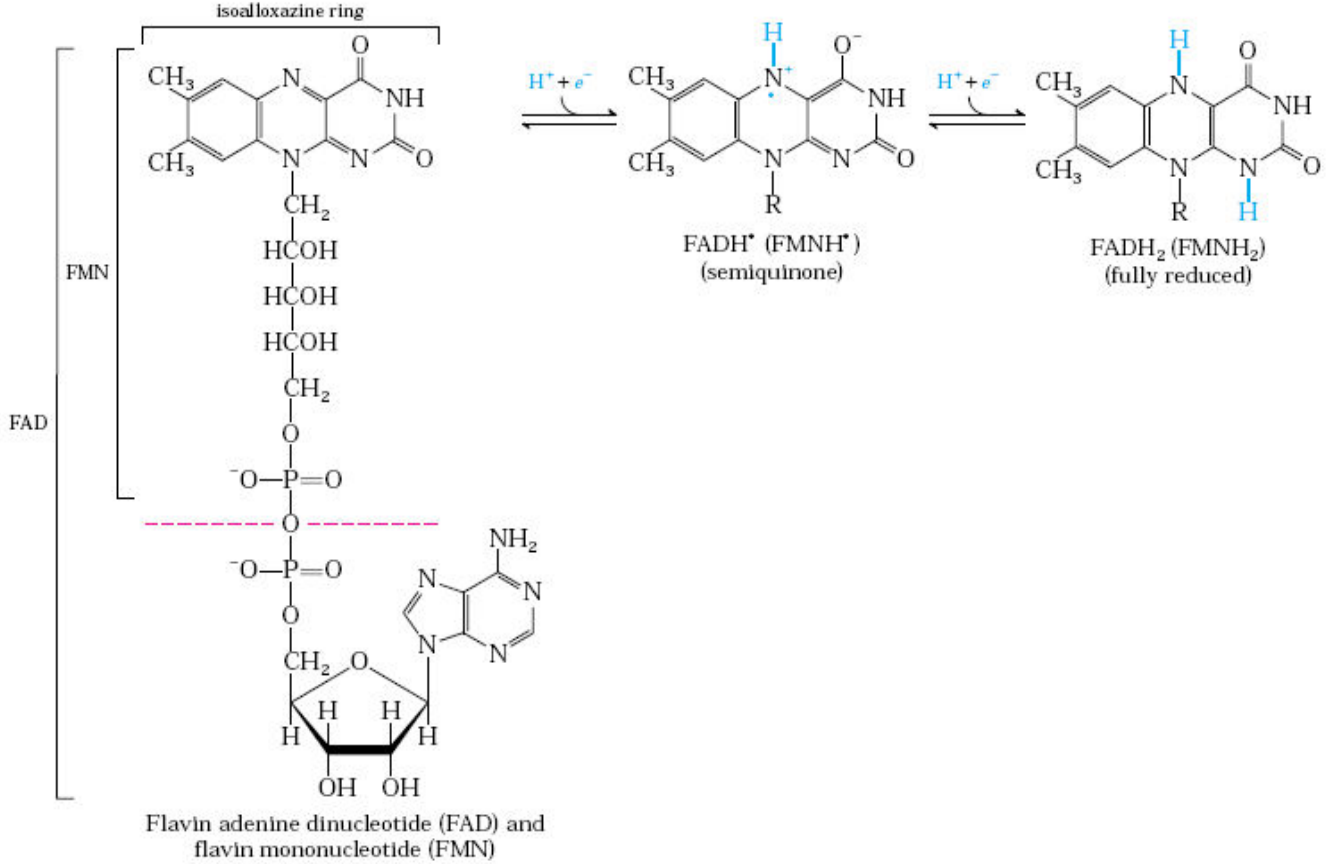

الشكل (4-9): تحول الشكل المؤكسد لـ FAD أو FMN إلى الشكل المختزل $FADH_2$ أو $FMNH_2$.

5- نقص فيتامين B₂ يؤدي إلى ظهور أعراض منها التهاب وتشقق الشفاه، التهاب الجلد والغدد الدهنية وعادة يصاب الوجه واللسان فيأخذ اللسان لون الأحمر مائلاً إلى الأرجواني وكذلك تحدث اضطرابات للعين والقرنية.

6- يكثر فيتامين B₂ في الحليب ومن ثم الكبد والكليتين واللحوم والبيض وفي الحبوب والبقوليات.

النياسين (فيتامين B₃)

الصفات العامة:

1- يوجد النياسين على شكل مركبين مشتقين من حلقة البيريدين Pyridine وهما حامض النيكوتينيك Nicotinic acid و النيكوتيناميد Nicotinamide (الشكل 5-9) وهما يعدان الأشكال الفعالة للفييتامين ويوجد المركب الأول في المصادر النباتية والمركب الثاني في المصادر الحيوانية.

5- عندما يدخل بروتون واحد وزوج من الإلكترونات الى حلقة البيريدين لمركب نيكوتين أميد في NAD^+ و $NADP^+$ ممكن أن تعطي إشكال ريزونانس Resonance متعددة اذ توجد شحنة موجبة على ذرة النيتروجين وأن البروتون المطلوب لمعادلة التفاعل عند إزالة أيون الهيدريد (H^-) من المادة الأساس يتحرر في المحلول (الشكل 7-9):

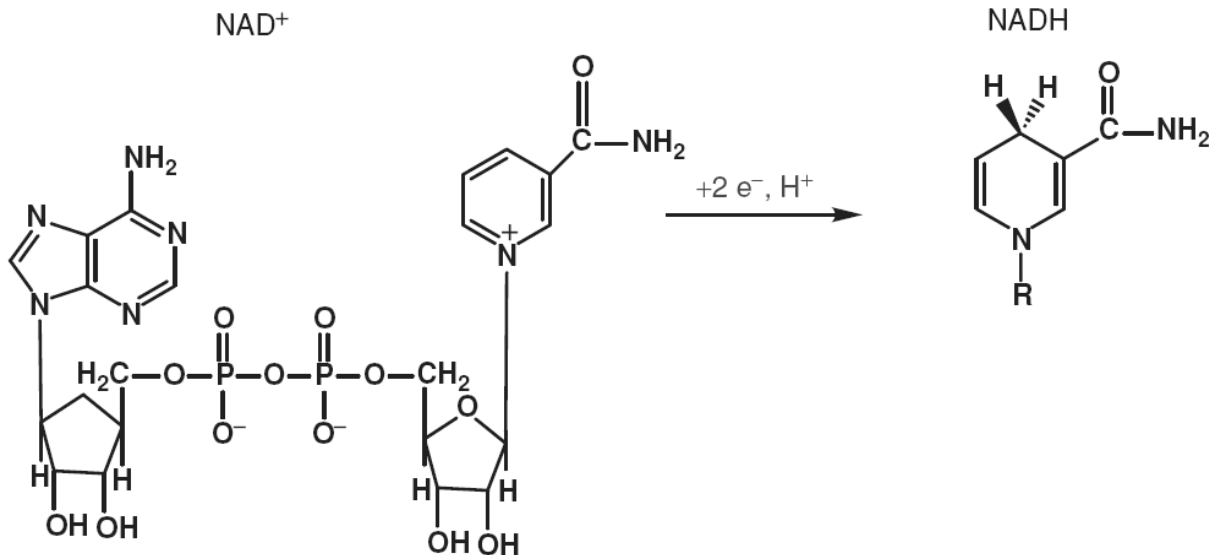

الشكل (7-9): تحول NAD^+ (الشكل المؤكسد) الى $NADH$ (الشكل المختزل) .

إن هذه المرافقات الإنزيمية من هذا النوع تعرف في بعض الاحيان بالمرافقات البيريدينية Pyridine coenzymes وهي تعمل مرافقات لإنزيمات الأكسدة والاختزال Oxidoreductase والتي يطلق عليها إنزيمات الديهيدروجينيز المرتبطة بالبيريدين Pyridine – linked dehydrogenase .

6- تشترك كل من NAD^+ و $NADP^+$ في العديد من التفاعلات الأيضية في عمليات أيض الكربوهيدرات والدهون وتحرير الطاقة. إذ تدخل مرافقات إنزيمية مع إنزيمات الأكسدة والاختزال Oxidoreductase وهناك أكثر من 250 إنزيمياً يشترك معها ومن هذه التفاعلات التي تدخل فيها:

- أ- تفاعلات نقل الإلكترونات خلال عملية الأكسدة الحياتية لتحرير الطاقة.
- ب- تفاعلات إنزيمات الديهيدروجينيز Dehydrogenases في مسار الكلايكلوليسيز Glycolysis pathway ودورة كريس Krebs cycle ومسار الفوسفو كلوكونيت Phosphogluconate pathway وتفاعلات أيض الأحماض الأمينية وبناء الستيرويدات والدهون.
- ج- لها دور فعال بمشاركتها كمرافقات لإنزيمات مضادات الأكسدة مثل كلوتاثايون بيروكسيديز Glutathione peroxidase وكلوتاثايون رديكتيز Glutathione reductase (GRD) اللذين

يعملان على تقليل الأوكسدة الحاصلة في الجسم (الشكل 8-9) من خلال مشاركتها في تفاعلات إزالة الأصناف الفعالة للأوكسجين Reactive oxygen species (ROS) (مثل سووير اوكسايد السالب O_2^- وبيروكسيد الهيدروجين H_2O_2 وجذر الهيدروكسيل $\cdot OH$).

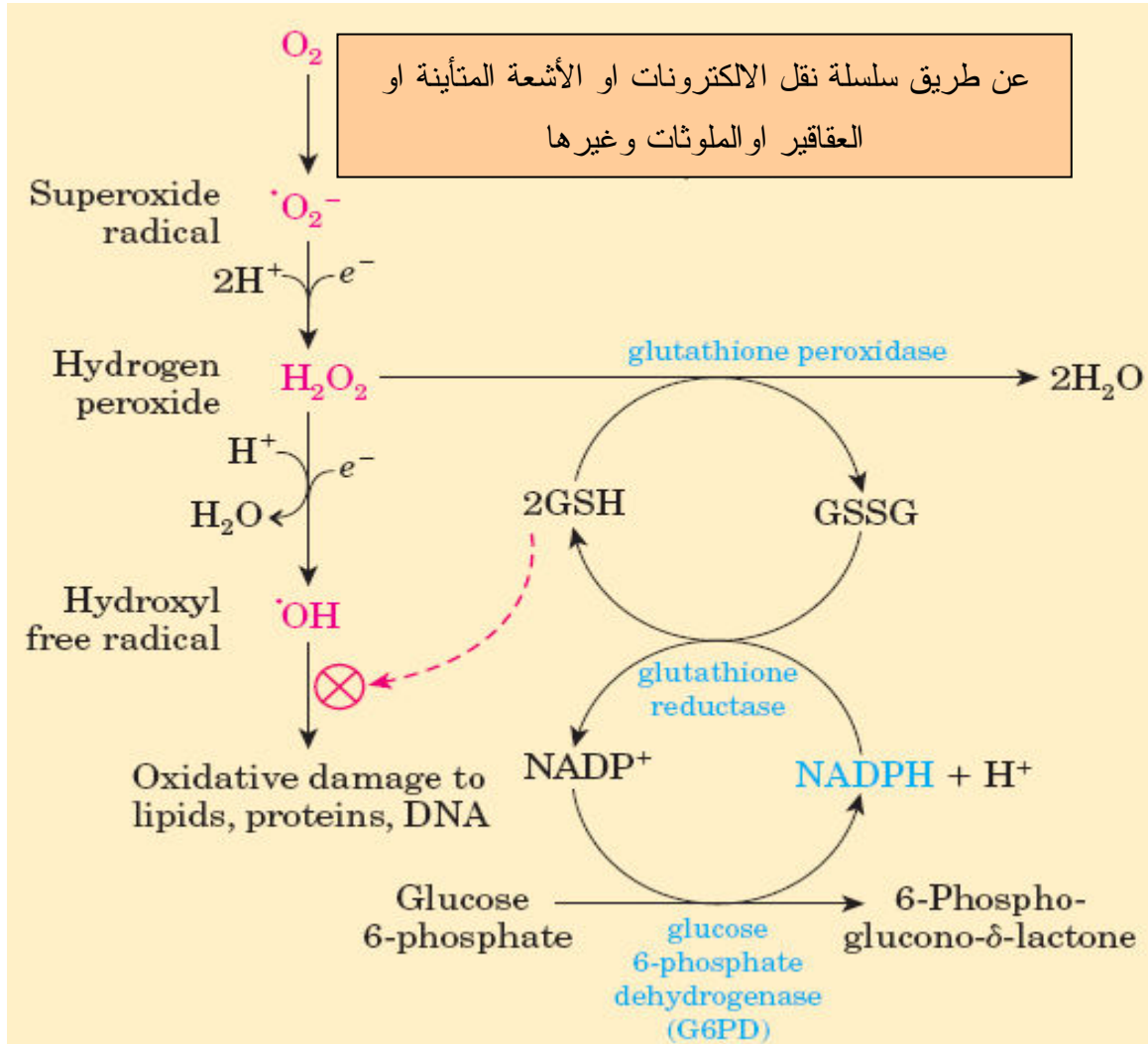

الشكل (8-9): إزالة المواد المؤكسدة المختلفة بمشاركة المرافق NADPH فضلا عن GSH وغيرها من مضادات الأوكسدة.

د- يدخل NAD^+ مصدراً لتكوين ADP-ribose في عملية إدخال جزيئة الرايبوز ADP-ribosylation للبروتينات وفي ميكانيكية ترميم (أصلاح) الـ DNA (DNA Repair).

7- نقص النياسين والتربتوفان يؤدي الى ظهور مرض البلاكرا Pellagra والتي من أعراضه اضطرابات الجهاز العصبي وتشمل القلق والكآبة و الخمول وفقدان الذاكرة وغيرها فضلاً عن أعراض في الجهاز الهضمي والقم والإسهال وتقيؤ.

8- زيادة النياسين (خاصة عند تناول كميات كبيرة لعلاج زيادة الدهون في الدم) يمكن أن تؤدي إلى اتساع في الأوعية الدموية واحمرارها وأخذ كميات من حامض النيكوتينك أو النيكوتين أميد أكثر من 500 ملغم/ 100 مل يمكن تؤدي إلى تحطم الكبد.

فيتامين B₆

الصفات العامة:

1- يشمل فيتامين B₆ ثلاثة مركبات مختلفة بتركيبها الكيميائي ومتشابهة بفعاليتها كفيتامين وهي مشتقة من حلقة البيريدين وهي البيرييدوكسول Pyridoxol (حاوي على مجموعة الكحول في تركيبه) (ويعرف أيضاً بالبيرييدوكسين Pyridoxine) والبيرييدوكسال Pyridoxal (حاوي على مجموعة ألديهايد في تركيبه) والبيرييدوكسامين Pyridoxamine (الحاوي على مجموعة الأمين الأولى في تركيبه) (الشكل 9-9).

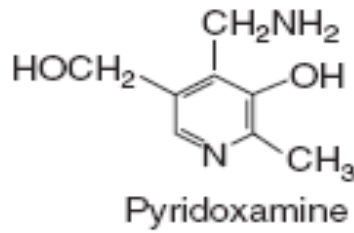
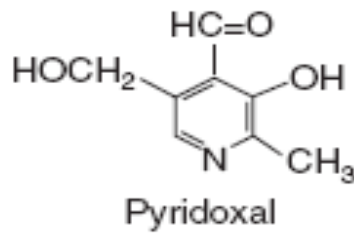
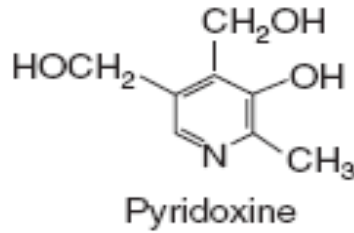

الشكل (9-9): البيرييدوكسين Pyridoxine والبيرييدوكسال Pyridoxal والبيرييدوكسامين Pyridoxamine.

إن ~ 80% من مجموع فيتامين B₆ في الجسم موجود على شكل فوسفات البيرييدوكسال Pyridoxal phosphate (PLP) في العضلات اذ يرتبط بشكل رئيس مع إنزيم كلايوجين فوسفوريليز Glycogen phosphorylase.

2- إن الشكلين الفعالين الموجودين في الجسم هما بيريدوكسال 5- فوسفات والبيرييدوكسامين 5- فوسفات (الشكل 9-9)، ويعدان من العوامل المرافقة للإنزيم Coenzyme والذين يدخلان في العديد من التفاعلات الأيضية للأحماض الأمينية ومن هذه التفاعلات:

أ- تفاعل إنتقال مجموعة الأمين Transamination من الأحماض الأمينية إلى الأحماض الكيتونية (الشكل 9-10) بمشاركته مع إنزيمات ترانس أميناز Transaminase (والتي تسمى أيضاً أمينوترانسفيريس Aminotransferase) مثل إنزيمات كلوتاميت بايروفيت ترانس أميناز (Glutamate pyruvate transaminase (GPT) وكلوتاميت أوكزاليت ترانس أميناز (Glutamate oxalate transaminase (GOT).

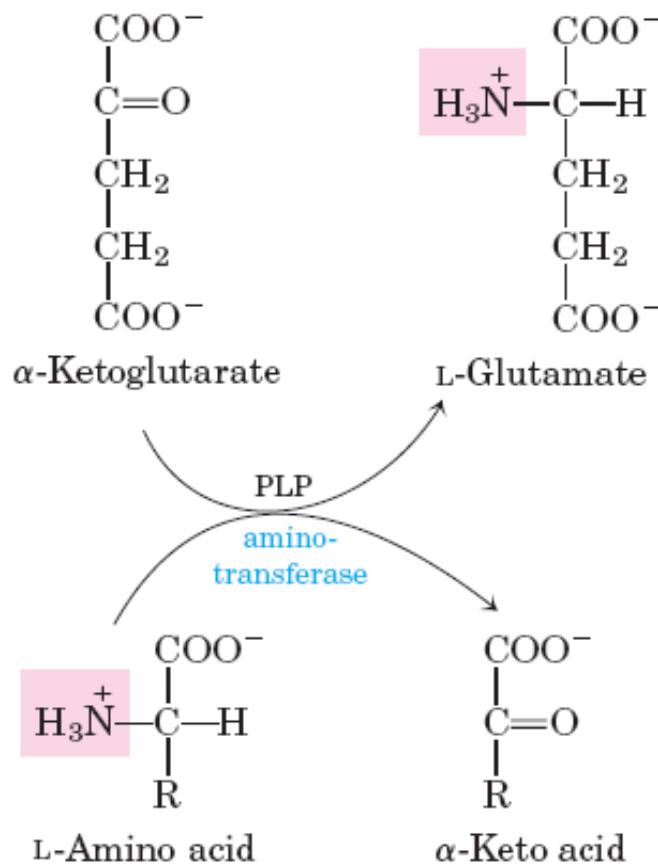

الشكل (9-10): تفاعل إنتقال مجموعة الأمين من الأحماض الأمينية إلى الأحماض الكيتونية.

ب- تفاعلات حذف مجموعة الكربوكسيل Decarboxylation من الأحماض الأمينية فيتحول الحامض الاميني إلى أمين كما في تحول الهستيدين إلى الهستامين بفعل إنزيم هستيدين ديكاربوكسليز Histidine decarboxylase كما في المعادلة الآتية:

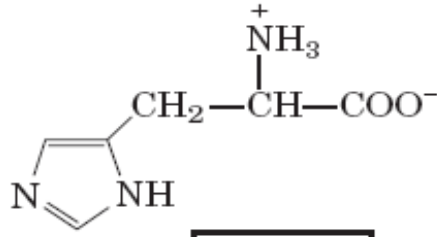

Histidine

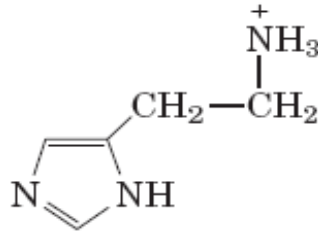
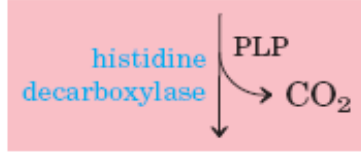

Histamine

ج- تفاعلات الأيزومرات المجسامية الرايسيمية Racemization التي تتضمن تحويل الأحماض الأمينية من الشكل D إلى الشكل L وبالعكس.

د- مرافق إنزيمي مع إنزيم كلايكوجين فوسفوريليز الذي يعمل على فسفرة أصرة ألفا (1-4) منتجاً كلوكوز 1- فوسفات في نهايات سلسلة الكلايكوجين أثناء تقويض الكلايكوجين في مسار الكلايكوجينوليسيس Glycogenolysis pathway (مسار تقويض الكلايكوجين).

3- يكون فيتامين B₆ على شكل بلورات عديمة اللون تتصهر عند 205 °م وتذوب في الماء بسهولة وهو ثابت في الحرارة الاعتيادية وفي المحاليل الحامضية والقاعدية ولكنه يتأكسد بالعوامل المؤكسدة مثل الأحماض المعدنية وبيروكسيد الهيدروجين.

4- للفيتامين B₆ دور مهم في:

أ- تكوين الهيم وهي المواد النيتروجينية المكونة للهيموكلوبين ثم تكوين كريات الدم الحمر.

ب- بناء الانسجة البروتينية والعضلات والعظام.

ج- يشارك مع حامض الفوليك وفيتامين B₁₂ في تقليل الإصابة بالأمراض القلبية.

د- يحفز الجهاز المناعي ويقلل الإصابة بهشاشة العظام.

هـ- له دور في عملية فعل الهرمون.

5- نقصه يؤدي الى اضطرابات في العمليات الأيضية للأحماض الأمينية ونتيجة لذلك ظهور التهابات جلدية وبقع حول العين والأنف والفم واضطرابات في الجهاز العصبي المركزي وضعف عام وفقير دم.

6- زيادة تناول كميات عالية من فيتامين B₆ (أكثر من 200 ملغم/ 100 مل) يمكن أن تؤدي الى اختلال في وظائف الجهاز العصبي.

7- يكثر الفيتامين في اللحوم والكبد وفي الحبوب والبقوليات ولاسيما القشرة الخارجية وفضلا عن ذلك في الخضراوات كالجزر والسلق ويوجد أيضاً في البيض والحليب.

فيتامين B₁₂ (سيانوكوبالامين Cyanocobalamine)

الصفات العامة:

1- إن فيتامين B₁₂ معقد إذ يتكون من عدد من المركبات منها مركب حلقي يدعى الكورين Corrin وهو شبيه بالبورفيرين في وسطه عنصر الكوبلت الذي يختلف عن غيره من الفيتامينات الاخرى بهذه الصفة، وعندما ترتبط مجموعة السيانيد (CN) بعنصر الكوبلت في الفيتامين فالنتاج يكون سيانوكوبال أمين Cyanocobalamine (الشكل 11-9) وعندما تحل مجموعة الهيدروكسيل محل السيانيد يدعى بالهيدروكسي كوبال أمين وعندما تحل النترات محل السيانيد يدعى نترات كوبال امين.

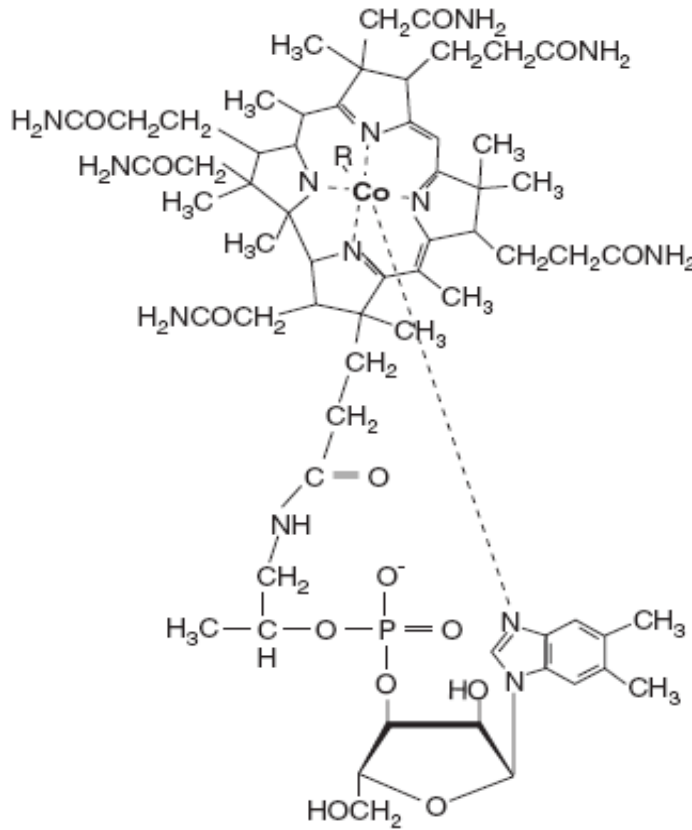

الشكل (11-9): فيتامين B₁₂.

2- يكون الفيتامين على شكل بلورات حمراء اللون قابلة للذوبان في الماء والكحول ويكون حساساً للضوء وغير ثابت في المحاليل القاعدية والحامضية.

3- من أهم مصادر الفيتامين هو الكبد والكليتان ويوجد أيضاً في البيض والحليب ومنتجاته كالجبين. ولا يتواجد في النباتات إذ لا يمكن تصنيعه فيها.

4- من وظائف الفيتامين:

أ- للفيتامين دور مهم في تكوين ونضج الخلايا وبصورة خاصة خلايا نخاع العظام وخلايا الجهاز الهضمي المتجددة من خلال مشاركته كمرافق إنزيمي في تكوين القواعد النيتروجينية مع حامض الفوليك.
 ب- يشترك فيتامين B₁₂ مرافقاً إنزيمياً مع عدد من الإنزيمات التي تدخل في التفاعلات المتضمنة انتقال ذرة كربون Transmethylation، إذ يدخل مرافقاً إنزيمياً مع العديد من الإنزيمات منها:
 إنزيم مثيل مالونيل CoA ميوتيز Methyl malonyl CoA mutase (لاحظ الشكل أدناه) وإنزيم دايلول ديهيدريز Diol dehydrase وإنزيم ليوسين أمينوميوتيز Leucine aminomutase وإنزيم ميثيونين سنثيز Methionine synthase.

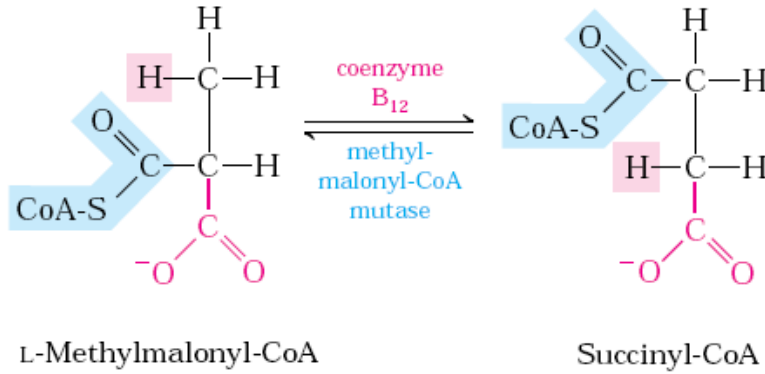

الشكل (9-12): تفاعل تحول L-مثيل مالونيل CoA (L-Methyl malonyl-CoA) الى سكسنيل CoA (Succinyl-CoA) بفعل إنزيم مثيل مالونيل CoA ميوتيز Methyl malonyl-CoA mutase وبوجود فيتامين B₁₂.

ج- يشترك فيتامين B₁₂ مع حامض رابع هيدروفوليك (THF) وفيتامين B₆ في تقليل من مستوى الحامض الاميني الهوموسستين بتحويله الى الميثيونين بفعل إنزيم ميثيونين سنثيز Methionine synthase (لاحظ الشكل 9-13)، إذ ان زيادة الهوموسستين يؤدي إلى زيادة الكرب التأكسدي Oxidative stress من خلال زيادة تحطم خلايا الأنسجة المبطنة للأوعية الدموية وحدوث حالات تصلب الشرايين وأمراض القلب.

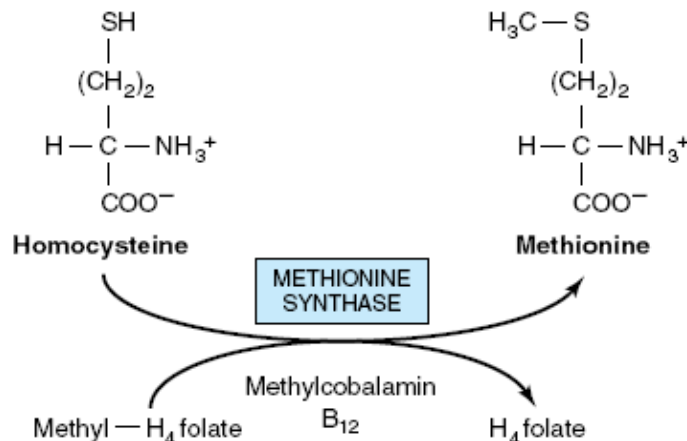

الشكل (9-13): معادلة تكوين الميثيونين Methionine من الهوموسستين Homocysteine.

5- نقص الفيتامين قد يعود لعدم وجود العامل الداخلي بسبب تلف خلايا المعدة نتيجة لقرحة أو العمليات الجراحية التي تجري للمعدة أو قد يكون السبب نتيجة الإصابة بالديدان المعوية أو استعمال أدوية أو تناول الألياف بكميات كبيرة مما يؤدي طرحه مع البراز وعدم امتصاصه، ومن أعراض نقص الفيتامين ظهور مرض فقر الدم الخبيث Pernicious anemia يصاحب هذا المرض أعراض أخرى منها اضطرابات عصبية وانحلال في النخاع الشوكي وضعف العضلات واضطرابات الجهاز الهضمي.

حامض الفوليك Folic acid (الفولاسين Folacin)

الصفات العامة:

- 1- يتكون حامض الفوليك من نواة بتريدين Pteridine وإذا أضيف إلى هذه النواة مركب البارأمينو حامض البنزويك يكون ما يسمى بحامض بتيرويك Pteric acid وهذا الأخير يرتبط بالحامض الأميني الكلوتاميك مكوناً ما يسمى بتيرويل حامض الكلوتاميك Pteroylglutamic acid (الشكل 14-9).
- 2- حامض الفوليك بلورات صفراء اللون قليلة الذوبان في الماء وثابت في المحاليل القاعدية وغير ثابت في المحاليل الحامضية أو عند تعرضه للضوء.
- 3- يكثر في الكبد والكليتين والخميرة وكذلك في الخضراوات ذات الأوراق الخضراء الداكنة كالسبانخ واللهاثة ويوجد في البقوليات كالفاصوليا والعدس.
- 4- يتحول حامض الفوليك إلى الشكل المختزل الفعال وذلك بعد إضافة أربع ذرات هيدروجين ليكون حامض رابع هيدروفوليك (THF) Tetrahydrofolic acid، الذي يعد ناقلاً لمجموعة حاوية على ذرة كربون واحدة من مركب إلى آخر (مثل: مثيل CH_3 ، هيدروكسي مثيلين CH_2OH ، فورميل CHO ، مثيلين CH_2 ، فورميمين $CH=NH$ Formimine، مثينيل (Methenyl) CH). وهناك ثلاثة أنواع من مساعدات الإنزيم تعود لحامض رابع هيدروفوليك تتضمن (الشكل 14-9):

- أ- فورميل حامض رابع هيدروفوليك $Formyl FH_4$.
- ب- مثيلين حامض رابع هيدروفوليك $Methylene FH_4$.
- ج- مثينيل حامض رابع هيدروفوليك $Methenyl FH_4$.

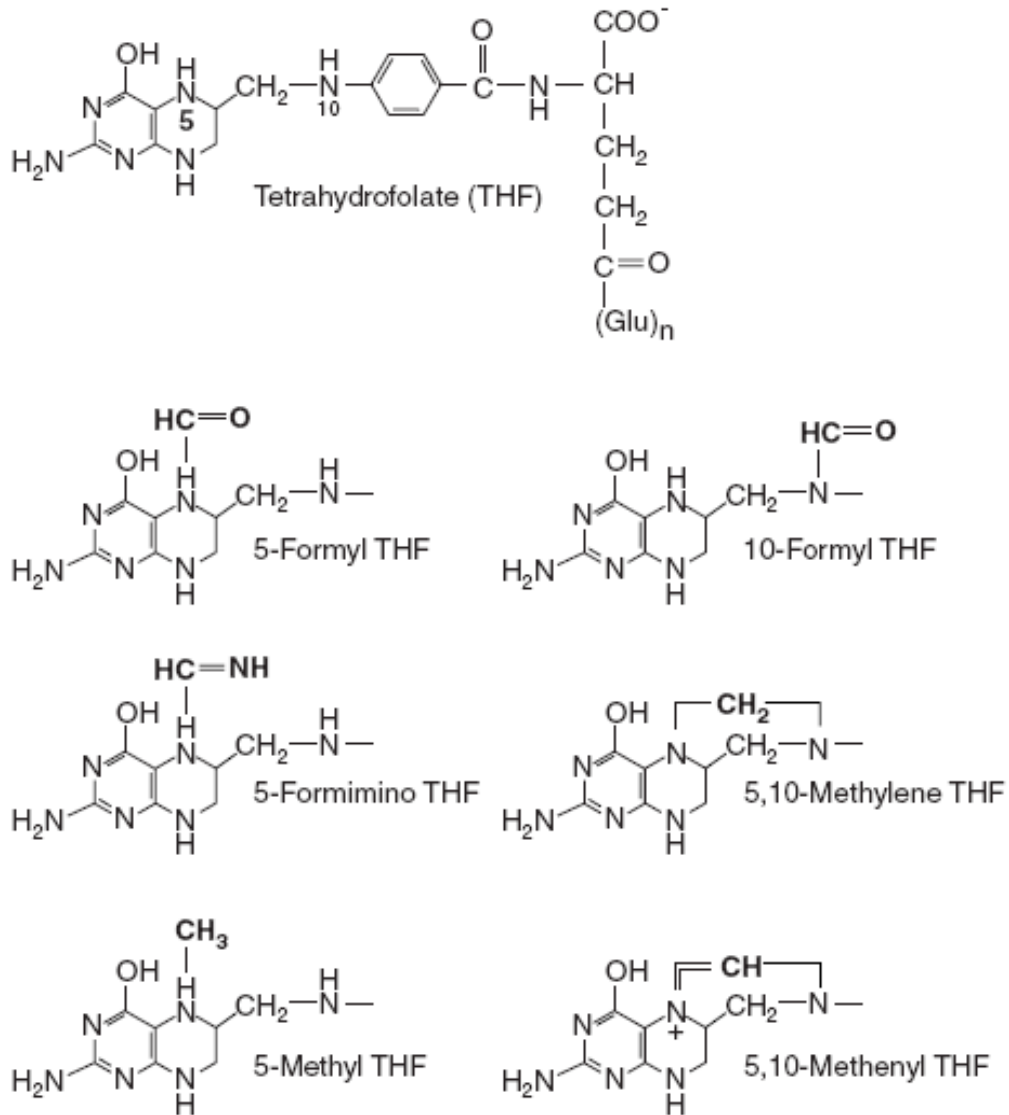

الشكل (9-14): حامض رابع هيدروفوليك وبعض مشتقاته.

إذ يكون الهدف من إضافة ذرة كربون واحدة هو تكوين القواعد النيتروجينية (البورينات والبيريميديات) وفي تكوين كريات الدم الحمراء وبناء DNA و RNA وأيضا الأحماض الأمينية على سبيل المثال تحويل الحامض الأميني الكلايسين إلى السيرين والهوموسستين إلى الميثيونين والفينايل ألانين إلى التايروسين وكذلك عملية مثيلة Methylation حامض الديوكسي يوريديليك (Deoxyuridylic acid (dUMP إلى حامض ديوكسي تايميديليك (Deoxythymidylic acid (dTMP في عملية تكوين الـ DNA بفعل إنزيم تايميديليت سنثيز Thymidylate synthase (الشكل 9-15).

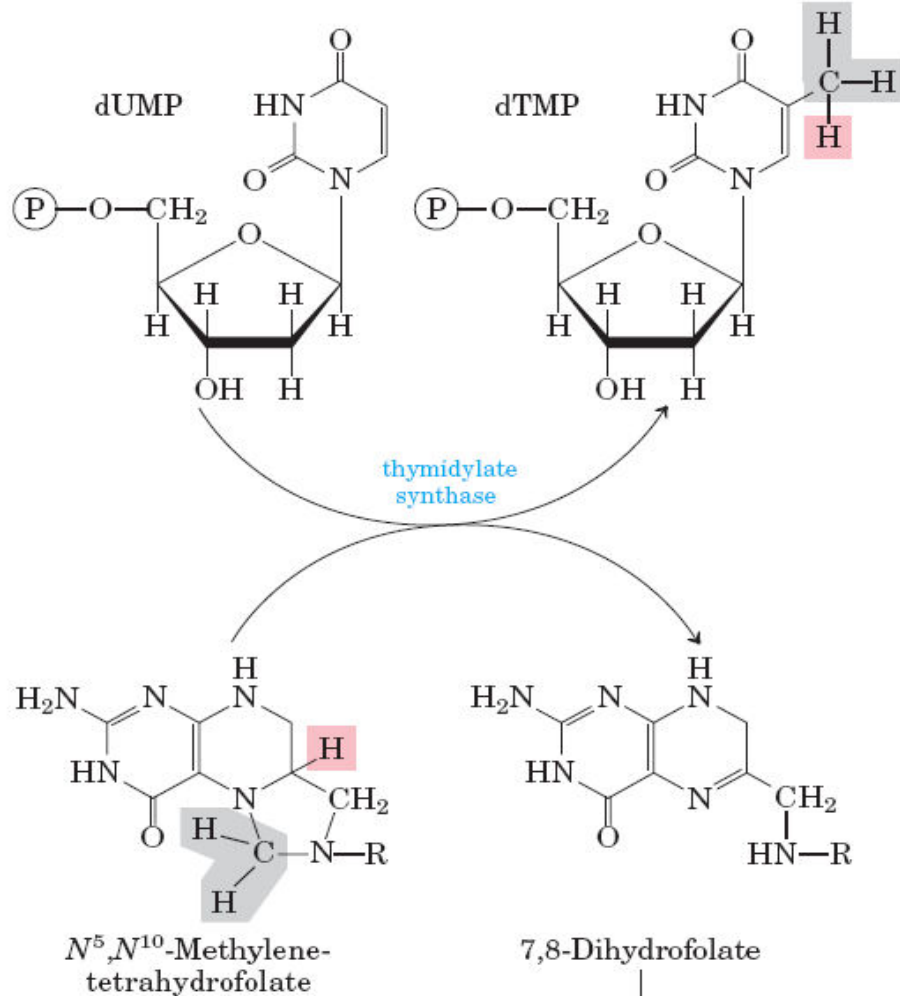

الشكل (15-9): معادلة تحول dUMP الى dTMP بفعل إنزيم ثايميديليت سنثيز

.Thymidylate synthase

5- تستطيع بكتريا الأمعاء بناء هذا الفيتامين ولكن قد تحدث حالات النقص نتيجة وجود خلل في عملية امتصاصه من قبل الأمعاء أو بسبب الحاجة المتزايدة من قبل أنسجة الجسم المختلفة.

6- للفيتامين أهمية في النساء الحوامل نظراً لحاجتهم الإضافية لكميات من الفيتامين وذلك لمتطلبات نمو الجنين وكذلك للتغيرات الهرمونية التي تحدث أثناء الحمل إذ يحمي ضد العيوب الخلقية والعصبية للجنين وكذلك له دور في الحماية ضد الأمراض القلبية مع فيتامينات (B₆ و B₁₂) وبعض الأمراض السرطانية.

7- نقصه يؤدي إلى حدوث فقر الدم التضخمي Megaloblastic anemia الذي يتميز بكريات الدم الحمر الكبيرة الحجم مع زيادة عدد كريات الحمر غير الناضجة Megaloblastosis المتكونة في نخاع العظم. كما يسبب نقصه التهابات اللسان والإسهال واضطرابات في الجهاز الهضمي والعصبي فضلاً عن عدم مقدرة الجسم على تكوين DNA و RNA.

8- يشارك حامض الفوليك وفيتامين B₁₂ في تحول الهوموسستين إلى الميثيونين (الشكل 13-9 السابق).

وبالتالي فإن نقص حامض الفوليك (أو فيتامين B₁₂) يؤدي إلى زيادة الهوموستين وزيادة احتمالية حدوث حالات تصلب الشرايين وارتفاع ضغط الدم Hypertension.

9- **مضادات الفوليت** تعرف بأنها مركبات تتداخل مع تكوين المرافقات الإنزيمية لحامض رابع هيدروفوليك THFA وحامض ثنائي هيدروفوليك DHFA وبالتالي فهي تعمل على نقصان أو تثبيط تكوين هذه المرافقات الإنزيمية. من هذه المركبات الأمينوبترين Aminopterin والاميثوبترين Amthopterin (يعرف بالميثوتركسيت Methotrexate) (الشكل 9-16) التي تستخدم لعلاج سرطان الدم الحاد والتراميثوبريم Trimethoprim لمعالجة الإصابة بالبكتريا وبعض أنواع الملاريا من خلال تثبيطها إنزيم ثنائي هايدروفوليت رديكتيز Dihydrofolate reductase ويكون ارتباطها بشدة بمقدار ألف ضعف من ارتباط المادة الأساس الطبيعية. وهكذا فإن هذه المضادات تعمل على منع استخدام الفوليت وثنائي هيدروفوليت وتؤدي إلى عدم اشتراكها في عملية تكوين البيورينات ونيوكليوتيدات الثايميين ومن ثم عملية تكوين الـ DNA.

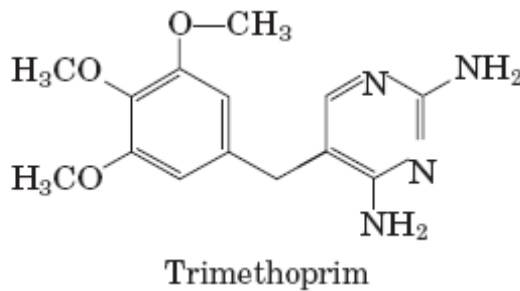
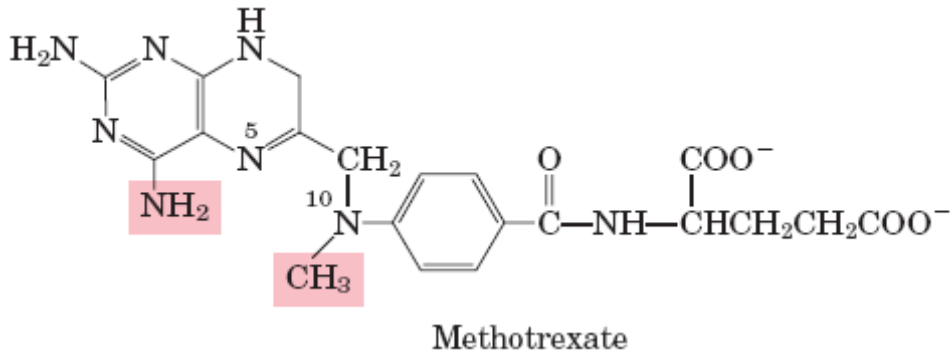

الشكل (9-16): بعض مضادات الفوليت.

حامض البانتوثينك Pantothenic acid

الصفات العامة:

1- يتكون حامض البانتوثينك من اتحاد بيتا - ألانين ومركب هيدروكسي مثيل حامض البيوتاريك Hydroxy methyl butyric acid (الشكل 9-17).

2- حامض البنتوثينك مادة زيتية صفراء شاحبة لا تتبلور وتذوب في الماء والكحول وغير ثابتة في الوسط الحامضي أو القاعدي وتتأثر بالحرارة.

- 3- يكثر الفيتامين في صفار البيض والكبد والكليتين واللحم الحمراء والحليب وتعد الخميرة من أغنى مصادره كما يوجد في البقوليات والحبوب والخضراوات كالقرنبيط والطماطة والبطاطا.
- 4- يدخل الفيتامين في تركيب المرافق الإنزيم A (الشكل 17-9) ومختصره CoA أو CoASH والذي يتواجد بكثرة في الأعضاء النشطة كالكبد والكليتين والدماغ والقلب والمجموعة الفعالة في CoASH هي مجموعة الثايول (-SH) التي ترتبط عن طريقها بالمجاميع المختلفة. إذ يدخل في العديد من العمليات الأيضية الكربوهيدراتية والدهون والبروتينات على سبيل المثال : يدخل مرافق الإنزيم A مع الإنزيمات التي تتضمن نقل مجموعة الأسيتايل أو نقل مجموعة الأسيل Acyl carrier Protein (ACP) أو نقل مجموعة السكسينايل أو نقل البنزويل فضلاً عن دخوله في بناء وأكسدة الأحماض الدهنية وبناء الكوليستيرول وعمليات الاستلة Acetylation.

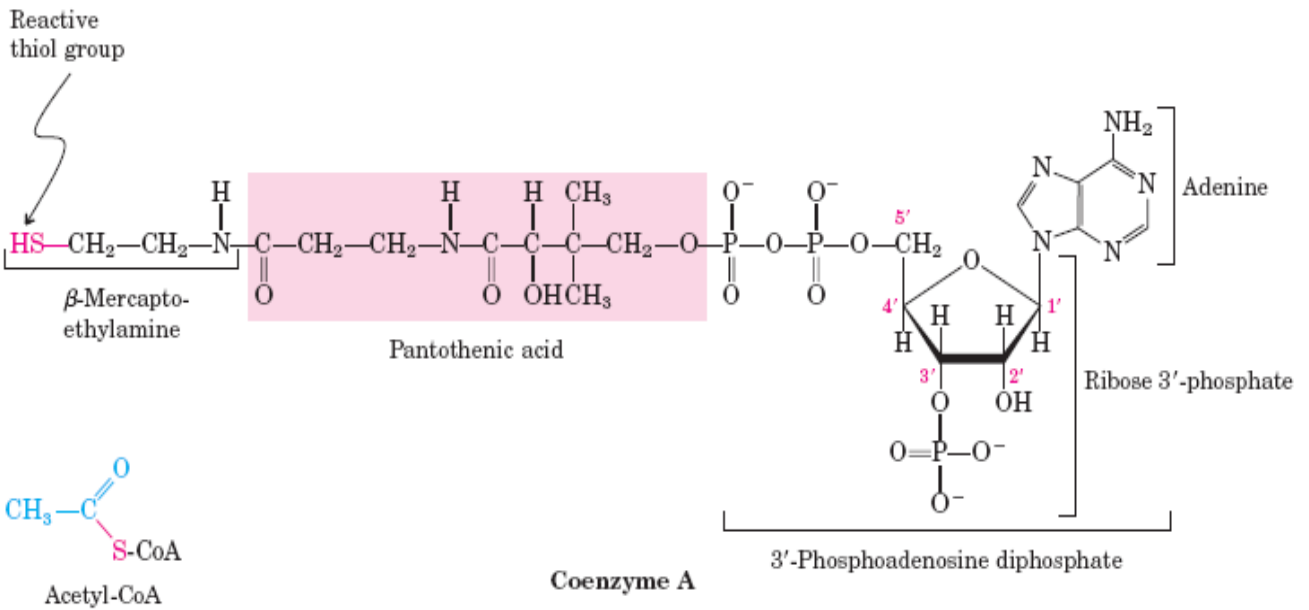

الشكل (17-9): حامض البنتوثينيك Pantothenic acid ومرافق الإنزيم A (Coenzyme A) وأسيتايل مرافق الإنزيم A (Acetyl CoA).

- 5- يمكن تكوينه داخل الجسم عن طريق بكتريا القولون *E. coli*.
- 6- يعد الفيتامين ضرورياً للنمو ونقصه يؤدي إلى اضمحلال القشرة الأدرينالية والتهاب المعدة والأمعاء وتساقط الشعر (داء الثعلبية) وتحول الشعر إلى اللون الأبيض فضلاً عن أعراض قد تظهر عند نقصه مثل الصداع والإعياء والغثيان والأرق والآم في البطن والأحاسيس الشاذة (غير الطبيعية) في السيقان والأقدام.

البايوتين Biotin (فيتامين H)

يسمى أيضاً بفيتامين 8 (Vitamin 8) وبمرفاق الإنزيمي R (Coenzyme R) وهو من فيتامينات B المعقدة.

الصفات العامة:

1- البايوتين مركب حلقي مشتق من اليوريا ويدخل الكبريت في تركيبه وله ثمان أيزومرات وأحدهم نشط فقط على صورة D بايوتين ويكون مرتبطاً بالحامض الأميني اللايسين ويطلق عليه البايوسيتين Biocytin (الشكل 18-9).

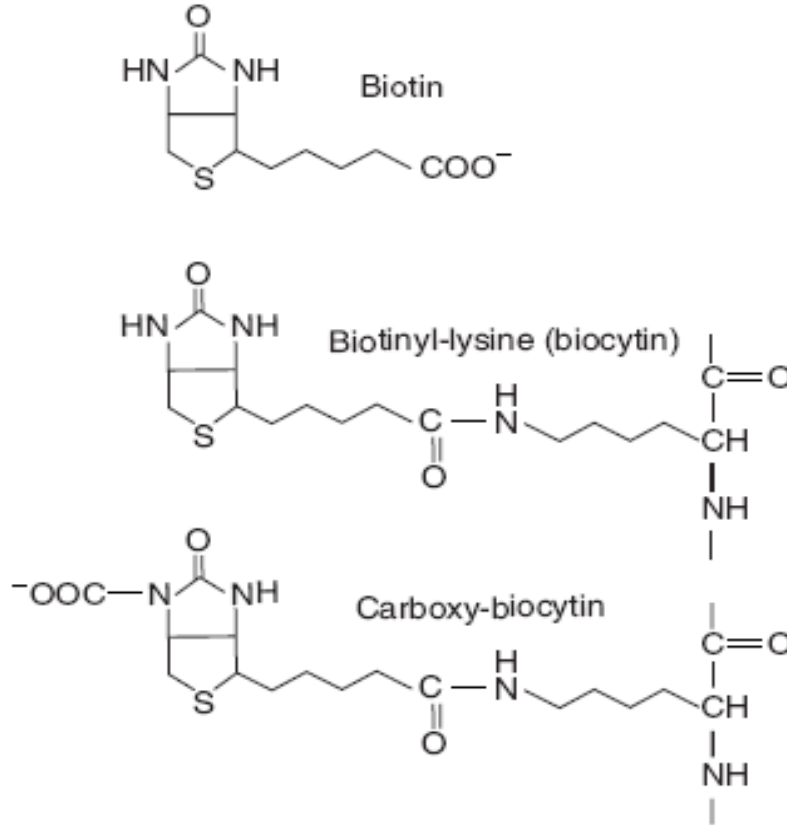

الشكل (18-9): البايوتين Biotin والبايوسيتين Biocytin وكاربوكسي بايوسيتين Carboxy-biocytin.

- 2- البايوتين بلورات أبرية الشكل عديمة اللون تذوب قليلاً في الماء ولكن تذوب في الكحول والاسيتون وهو ثابت في المحاليل القاعدية والحامضية وثابت نسبياً بالمعاملات الحرارية والتصنيعية.
- 3- يكثر الفيتامين في الذرة وفول الصويا والكبد وصفار البيض والخميرة وفي الخضراوات كالطماطة.
- 4- القسم الأكبر من البايوتين يصنع في بكتريا الأمعاء ويتركز تواجدته في الكبد والكليتين.

5- إن مادة الأفيدين Avidin تعد من المواد المضادة للبايوتين والتي لها المقدرة على الارتباط بالبايوتين وتؤدي إلى قلة امتصاصه والتقليل من التوفر الحيوي له. إذ تتواجد الأفيدين في بياض البيض. فضلاً عن ذلك فإن العقاقير نوع سلفا Sulpha drugs تؤدي نفس المفعول في إعاقه امتصاص البايوتين.

6- الشكل الفعال للبايوتين يدخل عاملاً مرافقاً لإنزيمات الكربوكسيليز Carboxylase والتي تتضمن تفاعلاتها إدخال ثاني أوكسيد الكربون (CO₂) في مسارات بناء الكلوكوز (كلايكونسيس Gluconeogenesis) وبناء الأحماض الدهنية كما في الأمثلة الآتية:

أ- تفاعل تحول البروبونويل CoA (Propionyl-CoA) إلى D- ميثيل مالونيل CoA (D-Methylmalonyl-CoA) بفعل إنزيم البروبونويل CoA كربوكسيليز Propionyl-CoA carboxylase عند أكسدة الأحماض الدهنية الفردية كما في المعادلة أدناه:

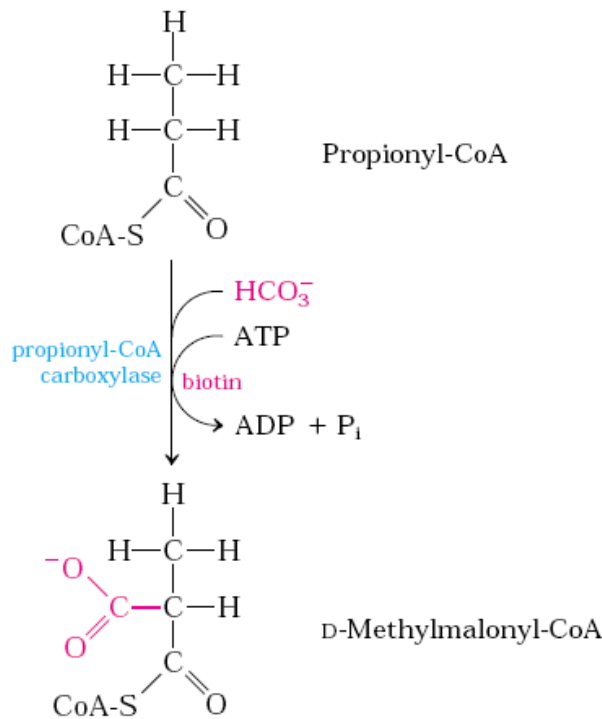

ب-تفاعل تحول البايروفيت إلى الأوكزالواستيت بفعل إنزيم بايروفيت كربوكسيليز Pyruvate carboxylase عند بناء الكلوكوز كما في المعادلة الآتية:

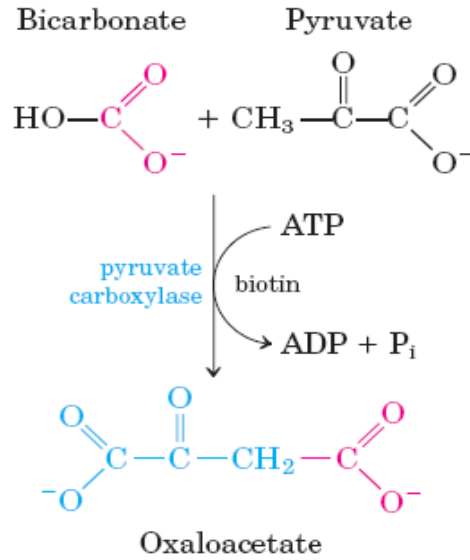

إذ تدخل جزيئه CO₂ إلى البايوتين ليكون -N كاربوكسي بايوتين ومن ثم تمنحها إلى مادة الأساس لتتحول إلى ناتج مضاف له CO₂ .

7- عند استهلاك مواد تعيق عملية امتصاص البايوتين يؤدي إلى ظهور أعراض نقصه وهي: التعب الشديد، فقدان الشهية، الصرع، الأرق، الغثيان والدوار والتقيؤ. وهناك أعراض فسيولوجية منها التهاب الجلد وتقشره والتهاب الغدد الدهنية يصاحب ذلك ارتفاع بمستوى كوليستيرول الدم وانخفاض مستوى الهيموكلوبين نتيجة العجز في عملية أيض الدهون والكاربوهيدرات.

فيتامين C (حامض الأسكوربيك) Ascorbic acid

يعد فيتامين C من مشتقات السكريات السداسية (الكلوكوز) التي عانت من أكسدة لتكوّن السكريات الحامضية.

الصفات العامة:

1- إن فيتامين C هو من أحد أنظمة الأكسدة والاختزال Redox system إذ يمكن أن يكون ثلاثة أشكال وهي (الشكل 19-9):

أ- الشكل المختزل L-Ascorbic acid حامض الأسكوربيك الذي يعد الشكل الفعال للفيتامين.

ب- حامض ديهيدرو L-Ascorbic acid حامض الأسكوربيك Dehydro L-Ascorbic acid الذي يمثل الشكل المؤكسد للفيتامين.

ج- أحادي ديهيدرو L-Ascorbic acid حامض الأسكوربيك Monodehydro ascorbic acid (المركب الوسطي خلال عملية أكسدة الفيتامين أو اختزاله والحاوي على جذر حر).

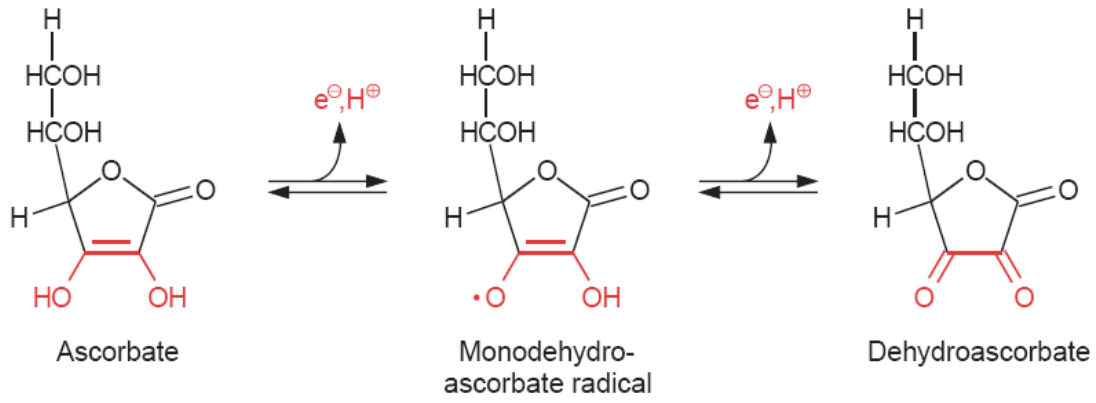

الشكل (9-19): أشكال فيتامين C.

- 2- يكثر فيتامين C في الفواكه بصورة عامة وخاصة الحمضيات ويكثر أيضاً في الخضراوات مثل الطماطة والفلفل والقرنبيط وغيرها.
- 3- عملية تقويض حامض الأسكوربيك في الجسم يمكن أن تنتج عنها كميات من حامض الاوكزاليك وحامض الثيرونك والتي في حالة زيادة فيتامين C أكثر من الحدود الطبيعية في الجسم ممكن أن تسبب تكوين حصوات في الكلى من نوع أوكزالات الكالسيوم.
- 4- يتحول ديهيدرو حامض الأسكوربيك إلى حامض الأسكوربيك في الجسم كما في المعادلة الآتية :

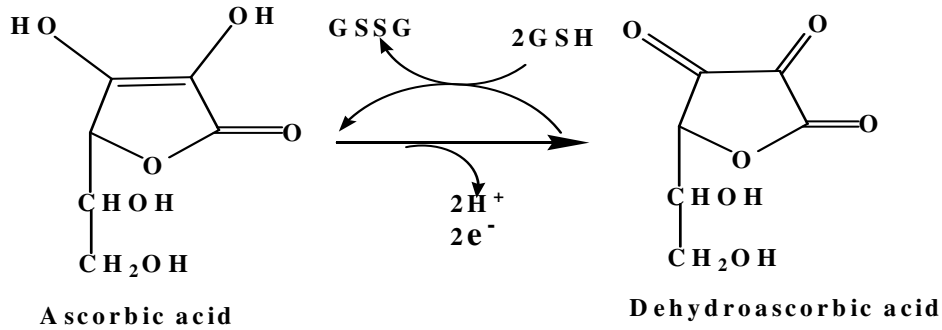

5- لفيتامين C عدة وظائف:

- أ- يعد مرافقاً إنزيمياً Coenzyme يساعد في عملية إدخال مجموعة الهيدروكسيل لعدد من المركبات الحياتية منها الأحماض الأمينية البرولين واللايسين (كما في المعادلة أدناه) في عملية بناء الكولاجين الذي يعد أحد البروتينات المهمة لتكوين الأنسجة كالجلد والغضاريف والعظام والأسنان وبالتالي فإن له دور أيضاً في التئام وشفاء الجروح والحروق أيضاً.

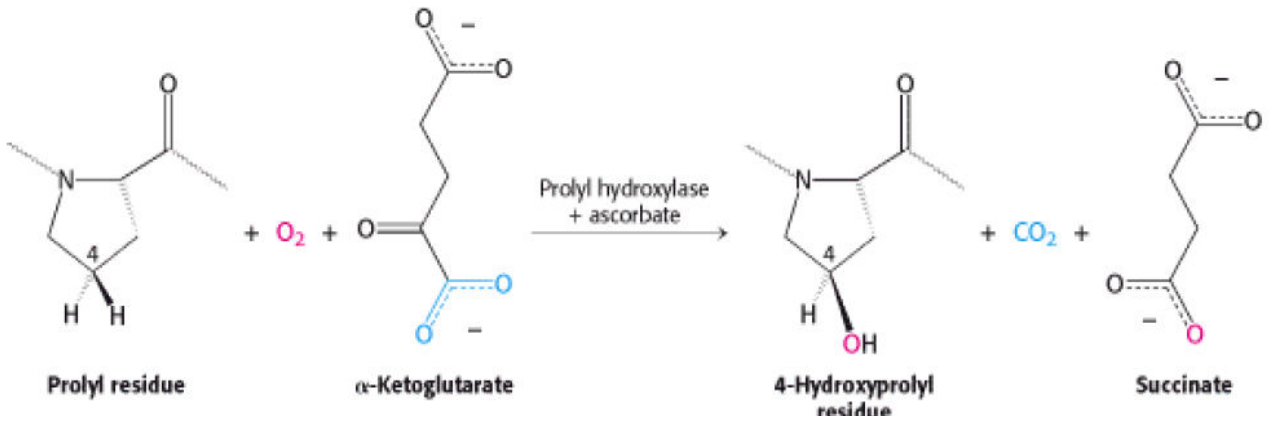

ب- يساعد في إدخال مجموعة الهيدروكسيل إلى الحامض الأميني فينايل ألانين وتحويله إلى التايروسين (المعادلة أدناه) ومن ثم مشاركته في تحويل التايروسين إلى ثنائي هيدروكسي فينايل ألانين.

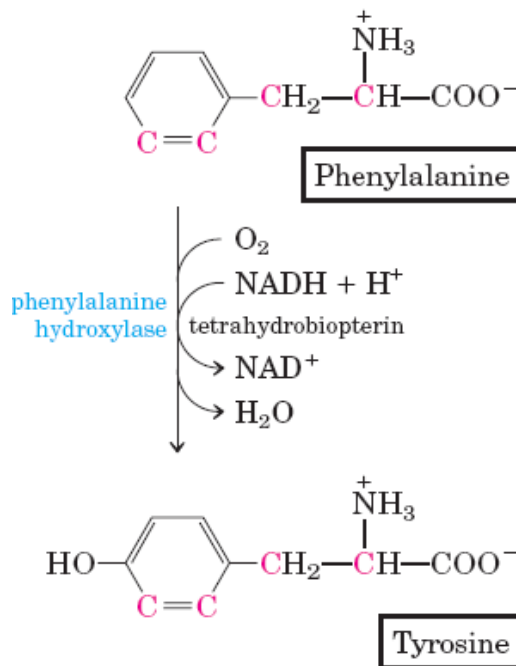

ج- دور فيتامين C مضافاً للأوكسدة إذ يعد من مضادات الأوكسدة الذائبة في الماء ويعمل على إزالة أصناف الأوكسجين الفعالة (Reactive oxygen species (ROS)) على سبيل المثال يتفاعل بسرعة مع سوبرأوكسيد السالب (Super oxide anion $O_2^{\cdot-}$) وجذر الهيدروكسيل ($\cdot OH$) وبيروكسيد الهيدروجين (H_2O_2)، فضلاً عن تحويل جذر فيتامين E المؤكسد إلى شكله المختزل الفعال (الشكل 20-9) وبالتالي فهو يعمل على تقليل الأوكسدة الحاصلة في الجسم ومن ثم فهو يقلل الكرب التأكسدي Oxidative stress والتقليل من تلف الأنسجة.

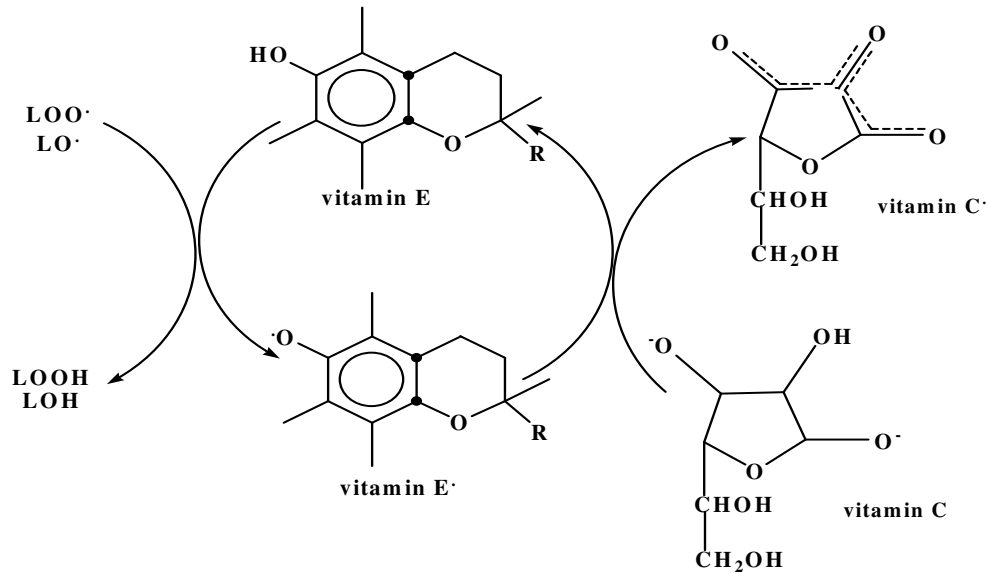

الشكل (20-9): مخطط يوضح كيفية مشاركة فيتاميني C و E لإزالة مركبات الأوكسدة الناتجة من عملية بيروكسدة الدهن Lipid peroxidation.

د- ينشط عملية امتصاص الحديد خلال الأمعاء الدقيقة من خلال اختزاله للحديد غير الذائب وغير القابل للامتصاص إلى الحديدوز القابل للامتصاص فضلاً عن دوره في عملية ترسيب وتخزين الحديد في الجسم خاصة الكبد من خلال تحويل بروتين الحامل للحديد الترانسفيرين Transferrin إلى بروتين المخزون للحديد الفرتين Ferritin وبالتالي فله دور غير مباشر في تكوين الهيموكلوبين.

هـ- له دور في إختزال حامض الفوليك إلى رابع هيدرو حامض الفوليك Tetrahydrofolic acid الذي يخزن في الجسم على هذه الصورة.

و- نتيجة لفعاليتها مضاداً للأوكسدة فإنه ينشط عملية تحلل الطعام المطبوخ او المخزون عند إضافته بكميات محدودة.

ي- يدخل أيضاً في العديد من العمليات الأيضية المختلفة مثل أيض الكوليستيرول وأيض العقاقير وبناء الكارنتين Carnitine.

ز- يتداخل خلال تكوين نايتروزامين Nitrosamine بوساطة تفاعله مباشرة مع النايتريدات Nitrites وبالتالي يمكن أن يقلل من خطر الإصابة بالسرطان الذي يدخل مركب نايتروزامين أحد المركبات التي تعمل على حدوث السرطانات المختلفة.

ر- يخفف أعراض الزكام ويخفف أيضاً خطر الإصابة بنخر العظام Osteoporosis.

6- جميع النباتات واغلب الحيوانات يتكون فيها حامض الأسكوربيك من D-كلوكوز و D-كاللاكتوز، ففي الحيوانات يبدأ بناؤه من D-كلوكوز أما في النباتات فعملية البناء تكون معقدة إذ له مساران بنائيان لتحويل D-كلوكوز و D-كاللاكتوز إلى حامض الأسكوربيك. إن عدم مقدرة الإنسان على بناء حامض الأسكوربيك يعود إلى عدم امتلاكه إنزيم الاوكسديز Oxidase الذي يحول مركب حامض

الكولونك L-Gulonic acid (وهو ناتج سلسلة من التفاعلات التي تبدأ بالكلوكونز) إلى حامض الأسكوربيك.

7- نقصه يسبب مرض الاسقربوط Scurvy وفقر الدم فضلاً عن بطء التئام الجروح وفقدان المادة اللاصقة في العظام والأسنان.

الفيتامينات الذائبة في الدهون

تبنى جميع الفيتامينات الذائبة في الدهون (A, E, D, K) من مركب الأيزوبرينويد.

فيتامين A

يتكون فيتامين A من بيتا - كاروتين وذلك بانشطار سلسلة الأيزوبرين في منتصفها بوجود إنزيم

ثنائي أوكسجينيز Dioxygenase الذي بوساطته تتكون جزئتان من الريتال (الشكل 21-9) والذي يمكن اختزال مجموعة الألددهايد فيه متحولاً إلى Retinol الذي يعرف أيضاً بفيتامين A الكحولي.

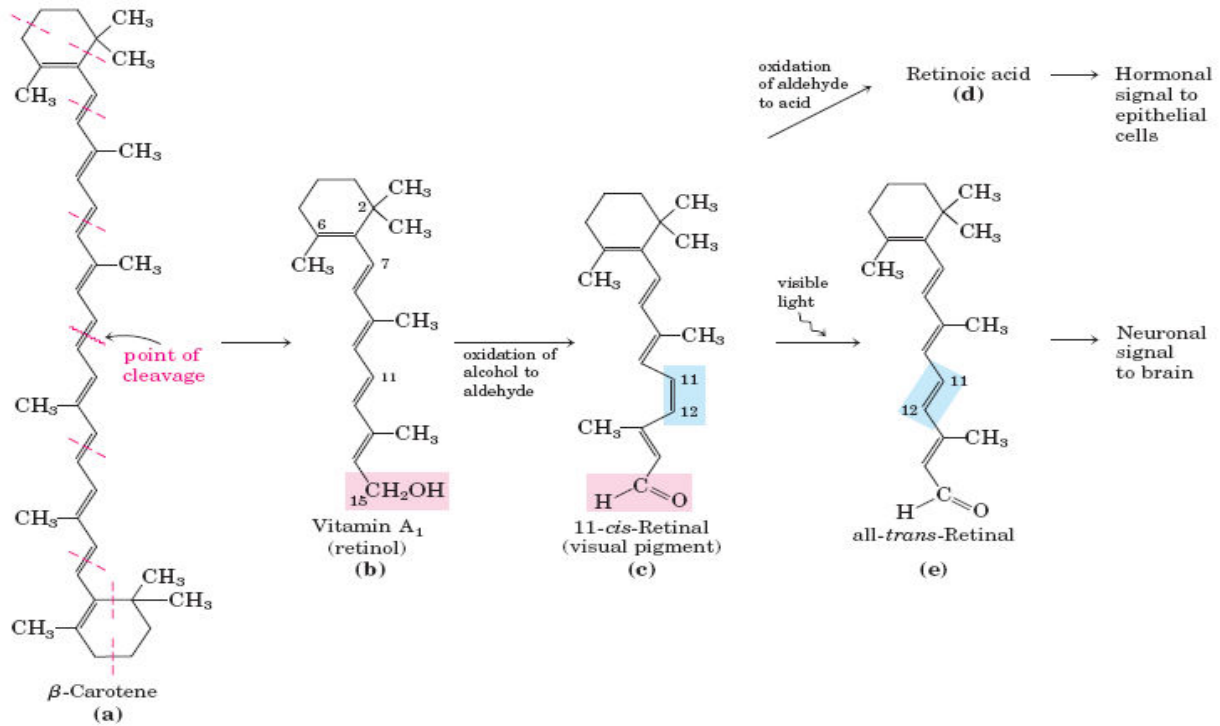

- الشكل (9-21): (a) انقسام بيتا - كاروتين β -Carotene (b). تكوين الريتول Retinol .
- (c) 11 - سيز - ريتينال 11-cis Retinal (d) حامض الرتينويك Retinoic acid .
- (e) ترانس - ريتينال all-trans Retinal .

الصفات العامة:

1- إن مصادر جميع أنواع فيتامين A هي بعض الأصباغ النباتية وهذه الأصباغ تعرف بالأصباغ

الكاروتينويدية Carotenoid pigments وتكثر في الجزر وكذلك في الحليب والبيض والكبد ويتواجد

في المصادر الحيوانية على شكل ريتينول Retinol.

2- للفيتامين عدة وظائف مهمة منها المحافظة على سلامة الأنسجة الظهارية Epithelial tissue وفي غيابه تتحول الأنسجة الظهارية إلى متقرنة وجافة وبالتالي يمكن ان تحدث لها حالات مرضية مختلفة.

3- لفيتامين A دور في الرؤيا اذ يعد الرتينال مادة ملونة للصبغة الضوئية رودوبسين Rhodopsin الذي هو عبارة عن بروتين حساس للضوء ناتج عن اتحاد بروتين دهني يدعى أوبسين Opsin مع الرتينال. أن فعل الضوء القادم إلى العين هو تحويل الرتينال من نوع سيز cis في الموقع 11 إلى ترانس trans ونتيجة لذلك فإن الخلايا الضوئية المستقبلية في العين تستقطب الضوء وتبدأ بأرسال الرسالة الضوئية إلى الدماغ.

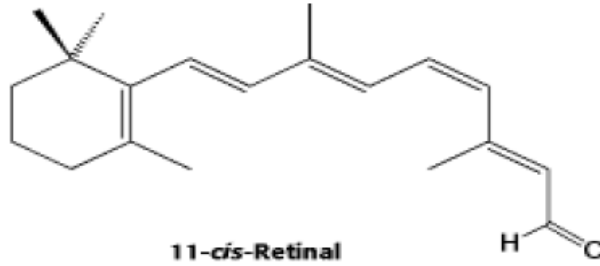

- 4- فيتامين A محفز للتناسل ومهم في عملية النمو. إذ أثبتت البحوث إن لفيتامين A دوراً مهماً في تكوين النطف وتنظيم الدورة الشهرية عند الإناث وكذلك تثبيت الجنين في الرحم.
- 5- يحافظ على الجلد صحياً.
- 6- يدخل في وظائف العظام وخلايا الدم الحمر وله وظائف مناعية، ففي العظام قد يكون الفيتامين A دور في عملية انقسام الخلايا وتكوينها ودور في العمليات الحيوية والفسولوجية. ويشارك أيضاً في الجهاز المناعي من خلال دخوله في تكوين الكربوهيدرات المخاطية المكونة للمخاط Mucous والموجودة في القنوات الجسمية المختلفة والتي تستخدم للحماية من البكتريا والإصابة بالمكروبات والمواد الضارة اذ تمنع نفاذها إلى الجسم ومن هذه الكربوهيدرات المخاطية هي المخاطية المكونة للدموع التي تكون ضرورية لصحة القرنية Cornea وبقائها بشكل طبيعي.
- 7- يدخل في تكوين عدد من الهرمونات مثل هورمونات الكورتيزون Cortisone وبالتالي فإن له دور في عمليات أيض الدهون والكربوهيدرات والبروتينات والصوديوم والبوتاسيوم.
- 8- ينظم عملية التعبير الجيني Gene expression وتمايز الخلايا Cell differentiation من خلال حامض الريتينونيك Retionic acid الذي يرتبط مع مستقبلات نووية Nuclear receptors وهذا الارتباط هو المسؤول عن عملية تنظيم استنساخ المعلومات من الجينات في DNA.
- 9- نقصانه يسبب العديد من الحالات غير الطبيعية منها: العشو الليلي Night blindness (يعني عدم قابلية المصاب من الرؤيا في الظلام والضوء الخافت)، واضطرابات في الجلد ونمو غير طبيعي ونقصان في عمليات التناسل بسبب ضعف في تكوين الحيوانات المنوية فضلاً عن فقدان الشهية وجفاف العين Xerophthalmia بسبب قلة إفراز الدمع. أما زيادته قد تؤدي إلى تحطيم الأنسجة المختلفة

وضعف عام في الشهية Anorexia ومن أعراض زيادته على الجهاز العصبي المركزي هي الصداع وغيرها من الأعراض. أما في الكبد فيحدث تضخم الكبد مع زيادة نسبة الدهون فيه Hyperlipidemia وفي العظام تحدث زيادة تثخين العظام وخاصة الطويلة مع زيادة نسبة الكالسيوم في الدم Hypercalcemia وفي الجلد يحصل جفاف له.

فيتامين E

الصفات العامة:

1- يمثل فيتامين E مجموعة من المركبات الكحولية المشتقة من مركب الفايترول Phytol والتي تتكون أساساً من حلقة الكرومان وتدعى هذه المركبات بالتوكوفيرولات Tocopherols توجد منها في الطبيعة نحو 8 أشكال (أو أبيميرات Epimers) وهي ألفا وبيتا وكاما ودلتا وايتا وزيتا وابسيلون وايتا و 8-مethyl tocotrienol وتتكون الأشكال الأربعة الأولى على شكل توكول Tocol تختلف فيها سلسلة الكربون الجانبية (R_4) عن الأشكال الأربعة الثانية التي تكون على شكل توكوترينول Tocotrienol (الشكل 9-22 والجدول 9-2).

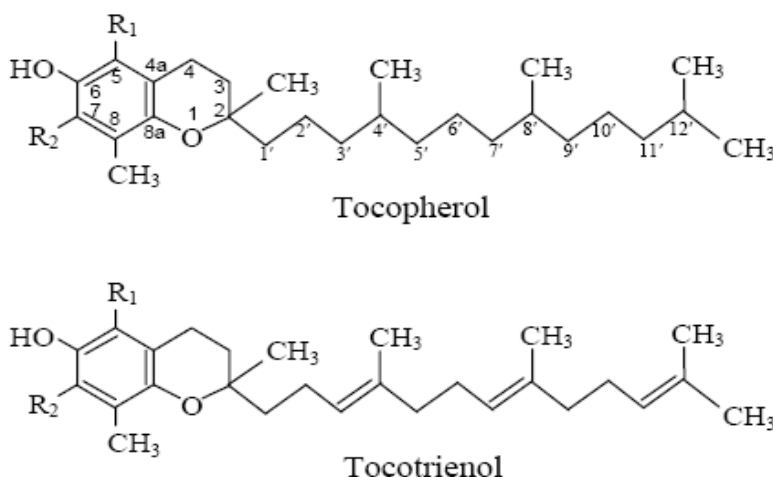

الشكل (9-22): التوكوفيرول Tocopherol وتوكوترينول Tocotrienol.

الجدول (9-2): بعض مشتقات التوكوفيرول والتوكوترينول.

Trivial Name	Chemical Name	R ₁	R ₂
α -Tocopherol/Tocotrienol	5,7,8-Trimethyltocopherol/tocotrienol	CH ₃	CH ₃
β -Tocopherol/Tocotrienol	5,8-Dimethyltocopherol/tocotrienol	CH ₃	H
γ -Tocopherol/Tocotrienol	7,8-Dimethyltocopherol/tocotrienol	H	CH ₃
δ -Tocopherol/Tocotrienol	8-Methyltocopherol/tocotrienol	H	H

غير أن أكثر هذه الأشكال وفرة وأهمية هي ألفا- توكوفيرول (الشكل 23-9) إذ عملية تصنيع DL - α - توكوفيرول في المختبر لا يؤدي نفس الفعالية البيولوجية لجزيئة D - α - توكوفيرول المتكونة في الجسم.

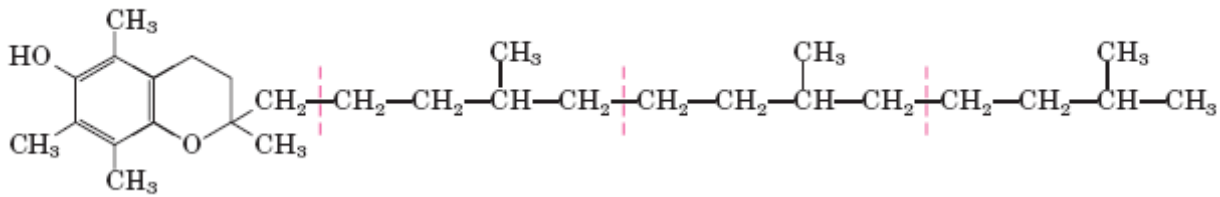

الشكل (23-9): ألفا- توكوفيرول.

- 1- يوجد فيتامين E بكثرة في الخضراوات والبيض والكبد والفسنق والجوز والرز وبذور القطن.
- 2- يتم امتصاص الفيتامين عن طريق الأمعاء الدقيقة وينقل عن طريق الدم إلى الكبد بوساطة الكيلومايكرون Chylomicron ومن ثم بعدها ينقل إلى الأنسجة المختلفة.
- 4- تكون التوكوفيرولات على شكل سائل أصفر زيتي لزج يذوب بالمذيبات العضوية ولا يتأثر بالحوامض أو القواعد أو الحرارة العالية لكنه سريع التأكسد وبهذا يعد مانعاً للأكسدة Antioxidants.
- 5- يمتلك فيتامين E عدة وظائف مهمة منها:

أ- فعالاً مانع للأكسدة Antioxidants إذ يعمل على حماية الأغشية البلازمية للخلية والغلاف الخارجي للبروتينات الدهنية (المذيلات في الدم Chylomicron, LDL, HDL, IDL, VLDL) من التحطم نتيجة بيروكسيده الدهون في الدهون المفسفرة للغشاء البلازمي إذ أن عمل فيتامين E (وخاصة الشكل ألفا- توكوفيرول من أشكال الفيتامين) منع استمرار بيروكسيده الدهون Lipid peroxidation في سلسلة التفاعل للدهون المتعددة الأواصر المزدوجة وبالتالي إيقافها ومنع حصول تأكسدها وتحولها إلى مركبات غير طبيعية في الجسم.

ب- دخوله مانعاً للأكسدة (لاحظ الشكل 20-9 السابق) وبالتالي يمنع حدوث فقدان الهيموكلوبين من كريات الدم الحمر Hemolysis (النتاج عن طريق أكسدة وتحطم جدارها) (الشكل فضلاً عن كونه يمنع تمزق الأغشية للأطفال حديثي الولادة غير مكتملي النمو Premature infants مثل أغشية الأوعية الدموية والقصبات الهوائية والعين.

ج- يقوي القابلية الجنسية والمحافظة على الحيوانات المنوية لدى الذكور.

د- له فوائد صحية أخرى من خلال خفض الإصابة بالأمراض المزمنة (كأمراض القلب المختلفة والسرطانات ومرض السكري) من خلال فعاليته كمضاد للأكسدة.

هـ- يوقف عملية تكوين مادة نايتروزامين Nitrosamine الخطرة والتي تدخل بوصفها أحد المواد المسرطنة في الجسم والقادمة عن طريق الغذاء بعد تفاعلات عدة.

6- نقصه يسبب:

- أ- ضمور العضلات وخاصة الهيكلية.
- ب- فقر الدم التحلي Hemolytic anemia نتيجة تمزق كريات الدم الحمر بعملية بيروكسيدة الدهن.
- ج- العقم في بعض الحالات.
- د- الاستسقاء Edema والتي تظهر في الأطفال غير مكتملي النمو Premature والاطفال المصابين بمرض الكواشيوركور Kwashiorkor.
- هـ- اضطرابات في الخلايا العصبية العضلية Neuromuscular.

فيتامين D

فيتامين D يدعى أحياناً بفيتامين الشمس Solar vitamin وذلك لان تكوينه يشمل تعرض مركبات السيترول للأشعة فوق البنفسجية القادمة من الشمس.

الصفات العامة:

1- يمثل فيتامين D مجموعة من المركبات عبارة عن ستيرولات يبلغ عددها نحو 11 مركباً. أهمها فيتامين D₂ أو الكالسيفيول Calciferol والذي يتكون من الاركوستيول Ergosterol (الذي يكون مصدره نباتي) ويتكون بتعرضه للأشعة فوق البنفسجية ، وفيتامين D₃ أو المسمى الكول كالسيفيول Cholecalciferol والذي يتكون من تعرض الستيول الحيواني المشتق من الكوليستيول وهو 7- Dehydrocholesterol للأشعة فوق البنفسجية (الشكل 24-9).

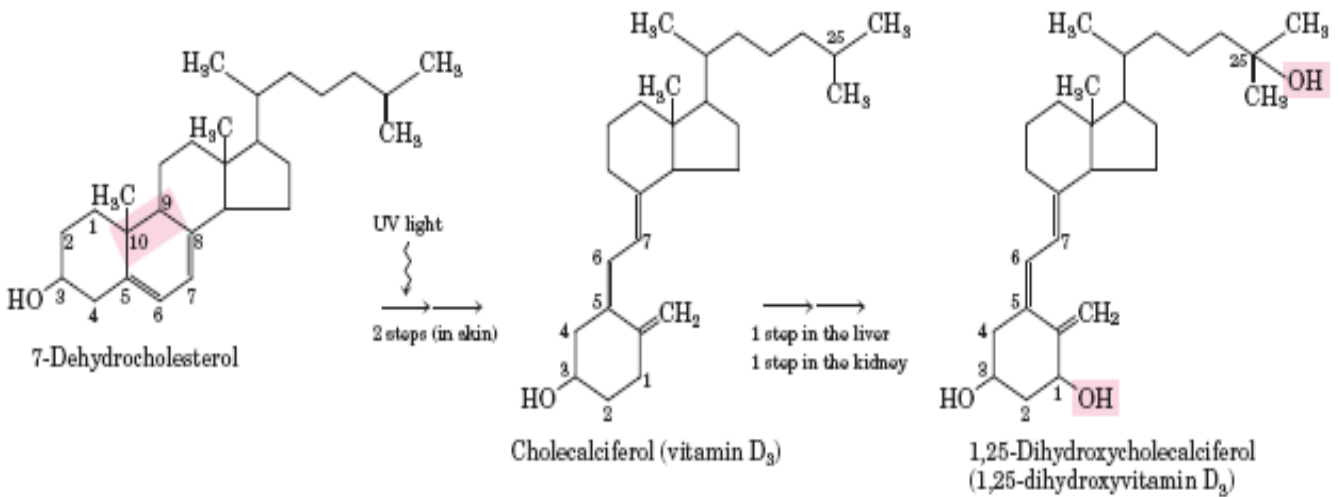

الشكل (24-9): تفاعلات تحول 7- ديهيدروكوليستيول 7- Dehydrocholesterol الى

1,25- Dihydroxycholecalciferol 25،1- ثنائي هيدروكسي الكول كالسيفيول

2- فيتامين D يكثر في زيت الحوت والزبد والكبد وصفار البيض.

3- يمتص فيتامين D مع المواد الدهنية عن طريق الأمعاء الدقيقة ومن ثم ينتقل إلى الكبد إذ يخزن فيه لوقت الحاجة. وعند الحاجة للفيتامين يتحول في الكبد إلى مركب 25- هيدروكسي كول كالسيفيرول 25-Dihydroxycholecalciferol ومن الكبد ينتقل إلى الكليتين فيتحول فيها إلى 1, 25 - ثنائي هيدروكسي كول كالسيفيرول الذي يتأثر تكوينه في الكليتين بوجود هورمون الغدة فوق الدرقية Parathyroid والذي يحفز تكوينه.

4- فيتامين D له عدة وظائف:

أ- أهم وظائفه يحافظ على توازن الكالسيوم في الجسم إذ يعد ضرورياً لامتصاص الكالسيوم والفسفور. فعند انخفاض الكالسيوم يفرز هورمون فوق الدرقية الذي يحفز الكليتين على إنتاج مركب 1, 25 - ثنائي هيدروكسي كول كالسيفيرول وهذا بدوره يعمل على زيادة امتصاص الكالسيوم من الامعاء الدقيقة عن طريق زيادة تكوين البروتين الحامل للكالسيوم.

ب- له دور في تحفيز إنزيم الفوسفاتيز القاعدي Alkaline phosphatase وبالتالي زيادة تحرر الفوسفات من مركباته داخل الجسم ومن ثم مشاركته مع الكالسيوم لتكوين العظام والوظائف الأخرى.

ج- دوره في تحفيز الكلية على إعادة امتصاص الفوسفات مرة ثانية إلى الدم.

د- له دور في إعادة امتصاص الأحماض الأمينية من خلال الكليتين.

5- نقصه يؤدي إلى: الإصابة بمرض الكساح Rickets أو مرض لين العظام Osteomalacia (كساح الكبار) وعادة تصاب فيه النساء الحوامل اللاتي يكنّ بحاجة إلى كميات من الكالسيوم بصورة خاصة.

6- زيادته تؤدي إلى: زيادة الكالسيوم في الدم Hypercalcemia وبالتالي زيادة كثافة العظام وترسب الكالسيوم في خلايا الكليتين وقنواتها فضلاً عن حصول ترسيب الكالسيوم في المفاصل والشرابين وزيادة تقلص الأوعية الدموية وزيادة ضغط الدم Hypertension.

فيتامين K

جاءت تسمية فيتامين K نسبة إلى فيتامين التخثر Koagulation vitamin (بالألمانية) عند اكتشافه

لأول مرة ونسبة لهذه الكلمة سمي Vitamin K.

الصفات العامة:

1- تعود مجموعة فيتامين K إلى الكوينونات Quinines والتي يوجد فيها على هيئة ثلاثة أشكال وهي فيتامين K₁ ويدعى بالفيلوكوينون Phylloquinone أو الفايتمينودايون Phytomenodione (وهو الشكل الموجود في النباتات) وفيتامين K₂ ويدعى أيضاً Menaquinone (الناتج من البكتريا في الأمعاء الغليظة) وفيتامين K₃ الميناديون Menadione الذي لديه فعالية ضعف فعالية فيتامين K₁ و K₂ (الشكل 25-9).

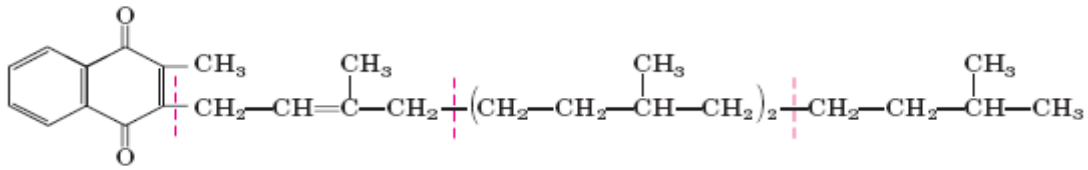

الشكل (25-9): فيتامين K.

- 2- يوجد فيتامين K بكثرة في الخضروات ذات الأوراق الخضراء الداكنة كالسبانخ والسلق والخس ويوجد أيضاً في الطماطة والكبد وكميات قليلة في الحليب والبيض.
- 3- يمتص فيتامين K مع المواد الدهنية كمثل باقي الفيتامينات الذائبة في الدهون وينتقل بالكيلومايكرون إلى الكبد إذ يخزن هناك والكميات المخزونة في الكبد لا تكون كبيرة وتكفي لفترة قصيرة.

4- فيتامين K له عدة وظائف:

- أ- له وظيفة رئيسية في عملية تخثر الدم من خلال المحافظة على مستويات طبيعية لعدد من عوامل التخثر وهي (II, VII, IX, X) وعوامل التخثر هي عبارة عن بروتينات تبنى في الكبد وتكون خاملة Inactive وفيتامين K يشترك في تحويلها إلى الأشكال الفعالة بإدخال مجموعة CO_2 Carboxylation إلى المجموعة الجانبية في حامض الكلوتاميك المتصلة بهذه البروتينات وتحويلها إلى كاما-كاربوكسي حامض الكلوتاميك الذي يتحد فيما بعد مع الكالسيوم ليشارك في عملية التخثر (الشكل 26-9).

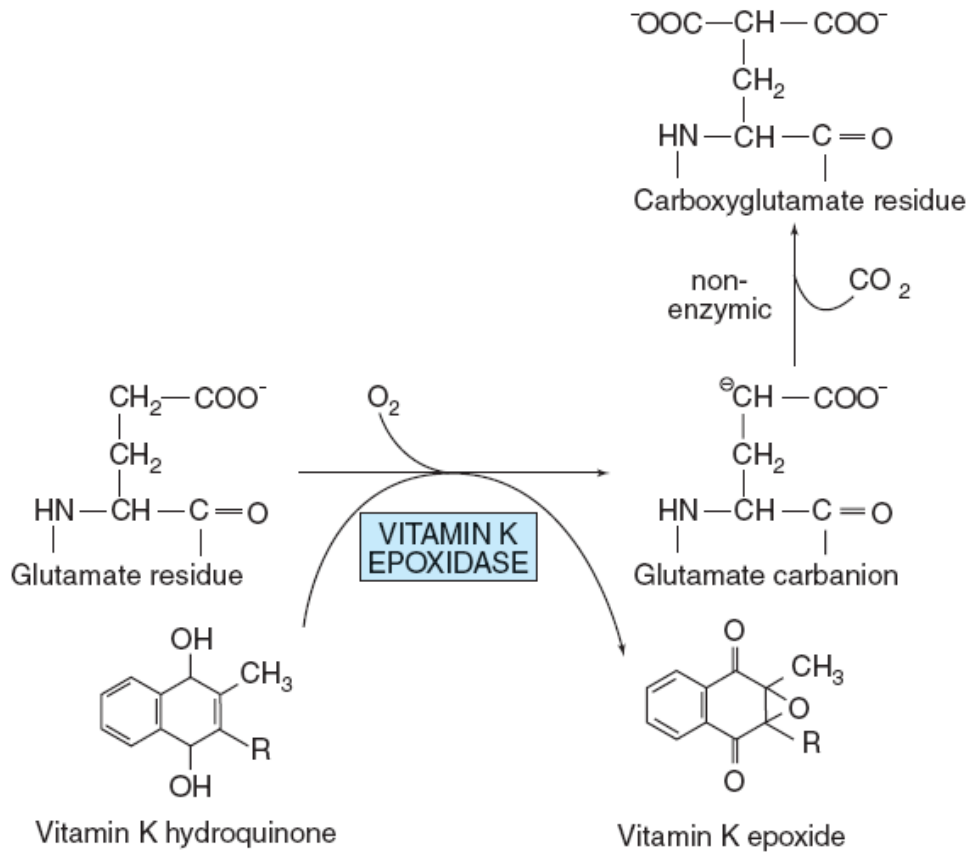

الشكل (26-9): تحويل حامض الكلوتاميك الى كاما- كاربوكسي حامض الكلوتاميك بمشاركة فيتامين K.

- ب- لفيتامين K دور في عملية الفسفرة التأكسدية في المايٲوكوندرريا.
 ج- له دور في المحافظة على العظام من خلال مشاركته في تكوين بروتين العظام.
 5- نقصه يؤدي إلى:
 أ- بطؤ تخثر الدم وحدوث النزيف (مرض الرعاف) Hemorrhage disease.
 ب- زيادة حالة هشاشة العظام.
 6- زيادته وخصوصاً حديثي الولادة يؤدي إلى فقر الدم ألتحلي Hemolytic anemia.

مشابهات الفيتامينات Vitamin likes

هناك بعض المركبات لكونها ذات أهمية في النمو والعمليات الابيضية المختلفة والتي تصنع داخل الجسم لذلك سميت بمشابهات الفيتامينات إذ لها دور كمرافقات إنزيمية ولاتعد فيتامينات ومن هذه المركبات الكولين Choline وحامض الليبويك Lipoic acid والإينوسيتول Inositol ومرافق الإنزيم Q (Coenzyme Q) والكارنيتين Carnitine والبايوفلافينويدات Bioflavonoids.

الكولين Choline

الصفات العامة:

1- الكولين: مركب ثلاثي المثل بلوراته عديمة اللون يسلك سلوكاً قاعدياً في محاليله ويوجد في الدهون الفوسفاتية كالليستين Lecithin (الفوسفاتيديل كولين) وتم فصل الكولين لأول مرة من قناة الصفراء Bile عام 1862 والكولين جاءت من كلمة كول Chole وتعني باليونانية قناة الصفراء.

2- وظائف الكولين تتمثل بـ:

أ- له دور هام في عمليات نقل وأيض الدهون ويطلق عليه العامل الناقل للدهون Lipotropic factor إذ يمنع تراكم الدهون في الكبد.

ب- يدخل بوصفه جزءاً من مركب الأسيتايل كولين (الشكل 27-9) وهو ناقل للإشارات العصبية وبالتالي تناول الأغذية الحاوية على كميات عالية من الكولين يمكن تزيد من الأسيتايل كولين وخاصة في الدماغ.

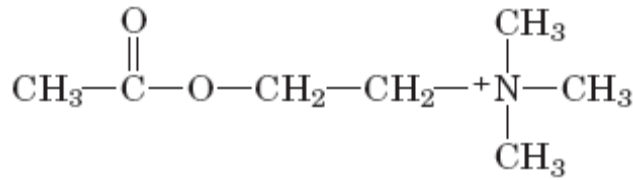

Acetylcholine

الشكل (27-9): الأسيتايل كولين Acetylcholine.

ج- يساعد الكولين في عملية إضافة ونقل مجموعة المثل في المركبات المختلفة مثل الكرياتين Creatine.

3- نقصه يؤدي إلى ضعف النمو وتراكم الدهون في الكبد وتلف الكليتين عند وجود هناك خلل في تكوينه.

4- يكثر في الاغذية الحاوية على الدهون الفوسفاتية مثل البيض واللحم والحليب والبذور الزيتية.

الإينوسيتول Inositol

الصفات العامة:

1- الإينوسيتول سكر متعدد الهيدروكسيل (الشكل 28-9) يوجد بشكل واسع في الأنسجة النباتية والحيوانية، ففي النباتات يوجد على شكل مرتبط بالفوسفات كحامض الفايثيك Phytic acid ويوجد في الأنسجة الحيوانية كمكون للدهون الفوسفاتية.

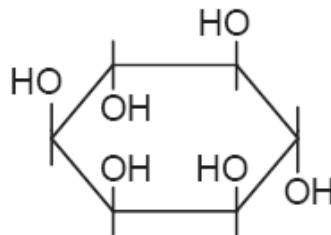

الشكل (28-9): الإينوسيتول.

2- وظيفة الإينوسيتول يعد ناقلاً للدهون من خلال الدهون الفوسفاتية والدهون البروتينية وبالتالي فإنه يمنع تراكم المواد الدهنية في الكبد من خلال تحفيز حركتها من الكبد خلال تكوين فوسفاتيديل إينوسيتول (الشكل 29-9).

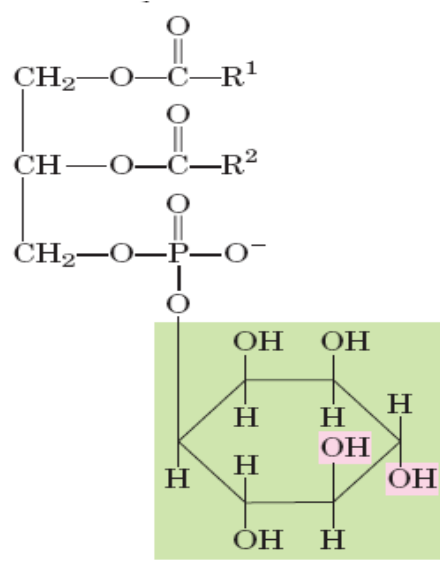

Phosphatidylinositol

الشكل (29-9): فوسفاتيديل إينوسيتول Phosphatidylinositol.

3- يستطيع جسم الإنسان تصنيعه من الكلوكوز ولا توجد أعراض نقصه على الإنسان ولهذا فلا توجد احتياجات ومقررات يومية له، ولكن في حالة عدم مقدرة الجسم على تكوينه فأن نقصه يمكن أن يسبب ضعف النمو وفقدان الشعر وتراكم الدهون.

4- أهم مصادره هي اللحوم بأنواعها والحليب ومشتقاته فضلاً عن الحبوب والفواكه والخضراوات.

حامض الليبويك Lipoic acid

الصفات العامة:

1- يعد حامض الليبويك من فيتامينات B المعقدة وهو من الأحماض الدهنية المكبرتة (حاوية على الكبريت في مجموعتين من الثايول -SH في تركيبه) ويكون على شكلين: شكل مختزل وهو سلفاهيدريل حامض الليبويك Sulfhydryl lipoic acid وشكل مؤكسد وهو ثنائي كبريت حامض الليبويك Disulfide lipoic acid (الشكل 30-9).

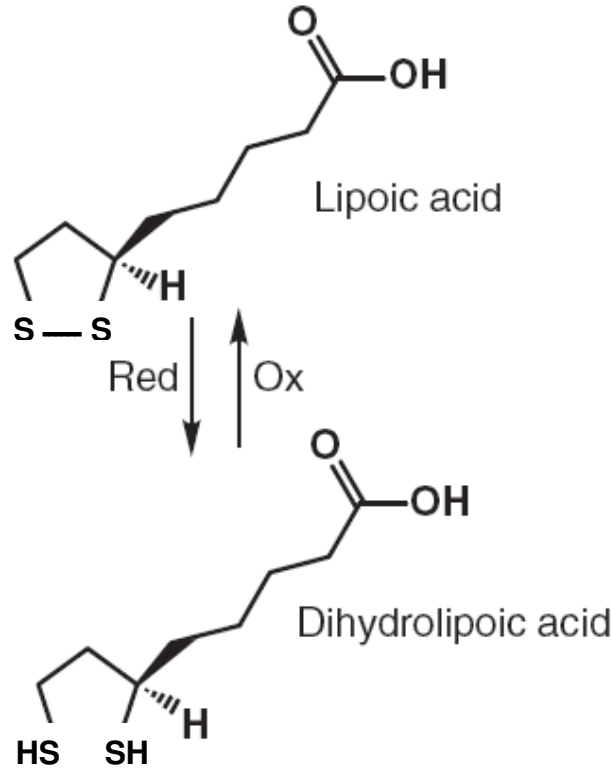

الشكل (30-9): الشكل المختزل Dihydrolipoic acid والمؤكسد لحمض الليبويك Lipoic acid.

- 2- يمكن بناؤه داخل جسم الكائنات الحية ومنها الإنسان وليس من الضرورة احتواء الغذاء عليه لذلك في بعض الأحيان لا يعد فيتاميناً حقيقياً. ولا يوجد مرض معين سببه نقص هذا الحمض لحد الآن.
- 3- يتحد هذا الحمض مع الحمض الأميني اللايسين في الإنزيم فيتحول إلى الشكل الفعال لليبوأמיד Lipoamide.
- 4- يشترك الليبوأמיד بوصفه مرافقاً إنزيمياً مع البايروفيت ديهيدروجينيز وألفا- كيتوكلوتاريت ديهيدروجينيز. ويشترك مع الليبوأמיד أيضاً العديد من المرافقات الإنزيمية الأخرى لأداء فعالية الإنزيمين أعلاه ومن هذه المرافقات الإنزيمية هي TPP و FAD و NAD^+ و Coenzyme A.

الكارنيتين Carnitine

الصفات العامة:

- 1- الكارنيتين أحد الأحماض الأمينية غير البروتينية (الشكل 30-9) التي تعمل على نقل الأحماض الدهنية الحرة إلى داخل المايٹوكوندريا ليتم أكسدها عن طريق أكسدة بيتا β -oxidation.

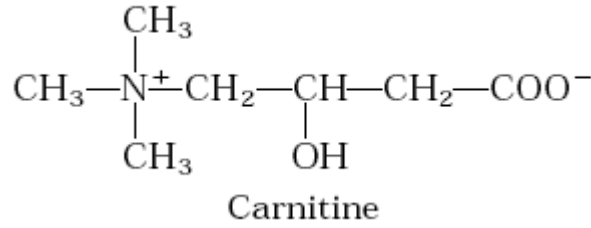

الشكل (9-31): الكارنيتين Carnitine.

2- يستطيع جسم الانسان تصنيع الكارنيتين.

3- نقصه في الانسجة المختلفة يؤدي إلى:

أ- زيادة تحول الأحماض الدهنية إلى الكليسيريدات في الكبد ثم تحريرها على شكل بروتينات دهنية قليلة الكثافة جداً VLDL وهذا بدوره يؤدي إلى أمراض القلب الأخرى.

ب- انخفاض مستوى سكر الدم وارتفاع مستوى البليروبين.

ج- نقصه يسبب العجز الكلوي مؤدياً إلى انخفاض مستوى الأحماض الدهنية في الأنسجة والعضلات وبالتالي عدم انتظام ضربات القلب وضعف نشاط العضلات الأخرى.

4- يعد الكارنيتين مصدراً رئيساً لطاقة العضلات إذ يعمل على زيادة استخدام الدهون مصدراً للطاقة (بعد نفاذ الكربوهيدرات من الأنسجة) وهذا يمنع تراكم الدهون خاصة في القلب والكبد والعضلات. ولديه القدرة أيضاً على تقليل مستويات الكليسيريدات الثلاثية في الدم وكذلك فهو يساعد على إنقاص الوزن ويحسن القوة العضلية لدى المرضى المصابين بخلل عصبية وعضلية، وعلى العكس من ذلك فإن نقص الكارنيتين يؤدي إلى أنواع الضمور العضلي.

المرافق الإنزيمي Q (Coenzyme Q)

1- يعد من المركبات التي تحوي على الكوينون في تركيبها وتتصل معها وحدات من الأيزوبرين.

2- يستطيع الإنسان تكوين مركبات المرافق الإنزيمي Q التي تسمى أيضاً باليوبيكوينون (الشكل 9-32)

3- تدخل اليوبيكوينون في عمليات السلسلة التنفسية لإنتاج الطاقة في المايكوندريا.

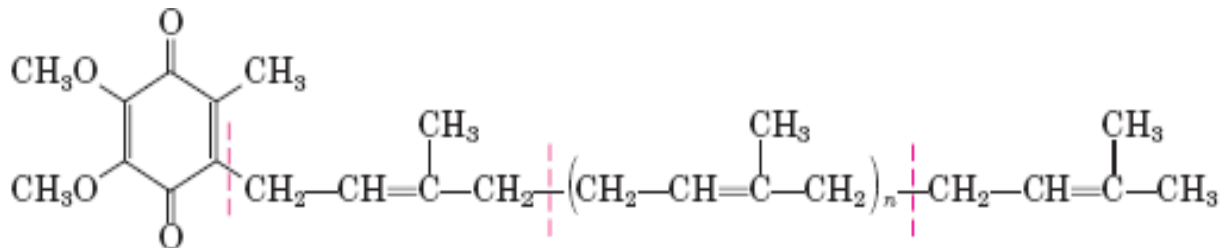

الشكل (9-32): المرافق الإنزيمي Q أو اليوبيكوينون.

Bioflavonoids البايوفلافينويدات

البايوفلافينويدات من المواد المصاحبة للفيتامينات (وخاصة فيتامين C) والتي تتكون من مصادر طبيعية نباتية وهي عبارة عن صبغات نباتية تنتشر في الأنسجة النباتية وموجودة على شكل مواد كلايكوسيدية مرتبطة بسكريات مختلفة ومنها مادة السترين Citrin ومادة الهسبريدين Hesperidin في الحمضيات ومادة الروتين Rutin في أوراق الشاي والكويرسيتين Quercetin الموجود في قشور البصل وال نارنجين Naringin الموجود في قشور الحمضيات والكريب فروت (الشكل 33-9).

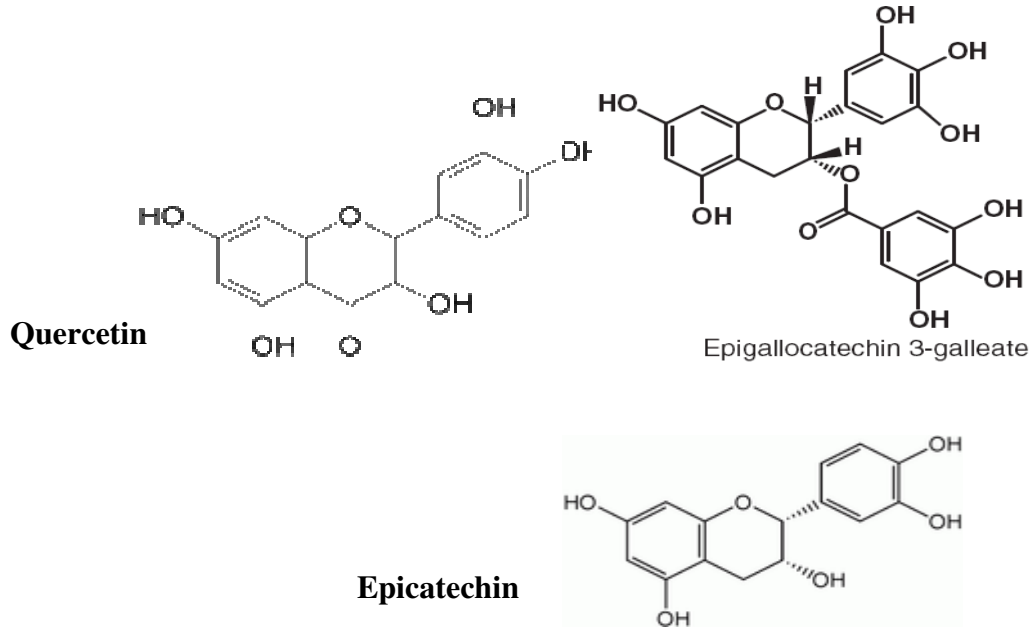

الشكل (33-9): بعض تراكييب البايوفلافينويدات.

الفصل السابع

الدهون

Lipids

الدهون

تعريف الدهون

الدهون من مركبات الكيمياء الحياتية التي تمتاز بعدم ذوبانها في الماء أو المذيبات القطبية Polar solvents وتذوب في المذيبات اللاقطبية Non-polar العضوية مثل الأيثر والبنزين والكلوروفورم والأسيتون. وتتكون من عناصر الكربون والهيدروجين والأوكسجين وتحتوي بعضها على الفسفور والنيتروجين.

وظائف الدهون

- 1- تخزن الدهون في الأنسجة كخزين للطاقة إذ يتم استخدامها بعد نفاذ الكربوهيدرات المخزونة على شكل كلايوجين في الجسم. وتعطي الدهون طاقة عالية بعد أكسبتها داخل الجسم.
- 2- تعد الدهون إحدى المكونات الواقية للجدران الخلوية في العديد من البكتريا وأوراق النباتات والهيكل الخارجي للحشرات.
- 3- الدهون مكونات أساسية تركيبية لأغشية الخلية كالنواة والميكروسوم والميتوكوندريا.
- 4- تتحد الدهون مع البروتينات لتكوين البروتينات الدهنية Lipoproteins التي تشترك أصنافها في نقل الدهون في الدم.
- 5- تعد بعض أنواع الدهون منشطات لبعض الإنزيمات لكي تبدي نشاطها التام فمثلاً إنزيم كلوكوز-6- فوسفاتيز Glucose 6-phosphatase ومونو أوكسيجيناز Monooxygenase وغيرها تحتاج إلى فوسفوتايديل كولين Phosphatidylcholine (أحد الدهون الفوسفورية) لتنشيطها.
- 6- تعمل الدهون بوصفها عازلاً حرارياً في الحيوان والإنسان من خلال تكوين طبقة عازلة تحت الجلد فتحافظ على درجة حرارة الجسم من التغيير السريع.
- 7- تدخل الدهون في تركيب الأنسجة العصبية بنسبة عالية وتعمل الدهون بوصفها عازلاً كهربائياً يسمح لنقل الإيعاز العصبي عبر الأعصاب.
- 8- تدخل الدهون بوصفها مركبات أولية Precursors لبعض الفيتامينات والهورمونات وأحماض الصفراء.
- 9- تحيط أعضاء الجسم الداخلي مثل الكليتين والقلب طبقة دهنية تعد وسادة تقي هذه الأعضاء من الصدمات الخارجية.
- 10- تزود الجسم بالأحماض الدهنية الأساسية Essential fatty acids إذ لهذه الأحماض أهمية كبيرة لحيوية الجسم مثل حامض اللينوليك الذي عند توفره يمكن منه بناء حامض الأراكيدونك الذي يطيل من فترة تخثر الدم ويزيد من تحلل الفايبرين Fibrin وبهذا يسبب في تقليل فرص الإصابة بالجلطات Thrombus فتقل فرص الإصابة بأمراض تصلب الشرايين.
- 11- تواجد الدهون في الغذاء يزيد من استساغته وكذلك يعطي الشعور بالشبع وذلك بسبب بطء الدهون في الهضم والامتصاص من خلال الجهاز الهضمي.

- 12- يعد فوسفاتيديل إينوسيتول ثلاثي الفوسفات المفتاح لتوليد إينوسيتول ثلاثي الفوسفات وثنائي أسيل الكليسيرول وهما رسولان ثانيان Second messengers أسوة بالرسول الثانية الأخرى مثل AMP الحلقي و GMP الحلقي والكالسيوم.
- 13- هناك أحماض دهنية غير مشبعة لها أهمية كبيرة على سبيل المثال الحامض الدهني أوميكا Omega fatty acid الذي يعمل على زيادة HDL (الكوليستيرول المفيد) وعندها يقلل من الإصابة بأمراض القلب.

تصنيف الدهون Classification of lipids

تصنف الدهون بشكل عام الى :

I- الدهون البسيطة Simple lipids

II- الدهون المركبة (المقترنة) Conjugated lipids

III- الدهون المشتقة Derived lipids

I- الدهون البسيطة وتشمل:

أ- الدهون المتعادلة Neutral lipids

ب- الشمعيات Waxes

II- الدهون المركبة (المقترنة) وتشمل:

أ- الدهون المفسفرة Phospholipids

1- حامض الفوسفاتيديك Phosphatidic acid.

2- اللسيثينات Lecithins أو تطلق عليها فوسفوتايديل كولين Phosphatidyl choline .

3- السيفالينات Cephalins (تتابع الـى مركبات فوسفاتيديل إيثنانول أمين

Phosphatidyl ethanolamine وفوسفاتيديل سيرين Phosphatidyl serine)

4- فوسفاتيديل إينوسيتول Phosphatidyl inositol.

5- الدهون الاسفنجية (السفنكوليبيدات) Sphingolipids (مثل السفنكومايلين Sphingomyelin).

6- بلازمالوجين Plasmalogen.

7- كارديوليبيينات Cardiolipinins.

8- الفوسفاتيديل كليسيرول Phosphatidyl glycerol.

ب- الدهون السكرية Glycolipids

1- السيروبروسايد Cerebrosides.

2- الكانكليوسايد Gangliosides.

ج- الدهون الكبريتية Sulfolipids.

د- البروتينات الدهنية Lipoproteins .

تصنف البروتينات الدهنية أستاناداً إلى الكثافة إلى:

- 1- الكيلومايكرونات Chylomicrones.
- 2- البروتينات الدهنية واطئة الكثافة جداً Very low density lipoproteins VLDL
- 3- البروتينات الدهنية متوسطة الكثافة Intermediate density lipoproteins (IDL)
- 4- البروتينات الدهنية واطئة الكثافة Low density lipoproteins (LDL)
- 5- البروتينات الدهنية عالية الكثافة High density lipoproteins (HDL)

III- الدهون المشتقة Derived lipids

- 1- أحماض دهنية (مشبعة وغير مشبعة).
- 2- ستيرويدات Steroid.
- 3- ستيروولات Sterols.
- 4- ألدهيدات دهنية Fatty aldehyde.
- 5- أجسام كيتون Keton bodies.
- 6- التربينات Terpens.

وفي ما يأتي شرح مبسط عن كل صنف من أصناف الدهون:

I- الدهون البسيطة

وهي إسترات Esters لأحماض دهنية مع الكحول التي بدورها تنقسم إلى:

أ- الدهون المتعادلة Neutral lipids

ب- الشمعيات Waxes.

أ- **الدهون المتعادلة**: وتتكون من إسترات للأحماض الدهنية مع كحول ثلاثي هو الكليسيرول Glycerol إذ ينتج ما يسمى بالكليسيريدات Glycerides. وتنقسم هذه الكليسيريدات استناداً إلى عدد الأحماض الدهنية المتصلة بالكليسيرول إلى كليسيريدات أحادية Monoglycerides (أو تسمى كليسيرول أحادية الأسيل Monoacyl glycerol) وكليسيريدات ثنائية Diglycerides (أو تسمى كليسيرول ثنائية الأسيل Diacyl glycerol) وكليسيريدات ثلاثية Triglycerides (أو تسمى كليسيرول ثلاثية الأسيل Triacyl glycerol) (الشكل 7-1).

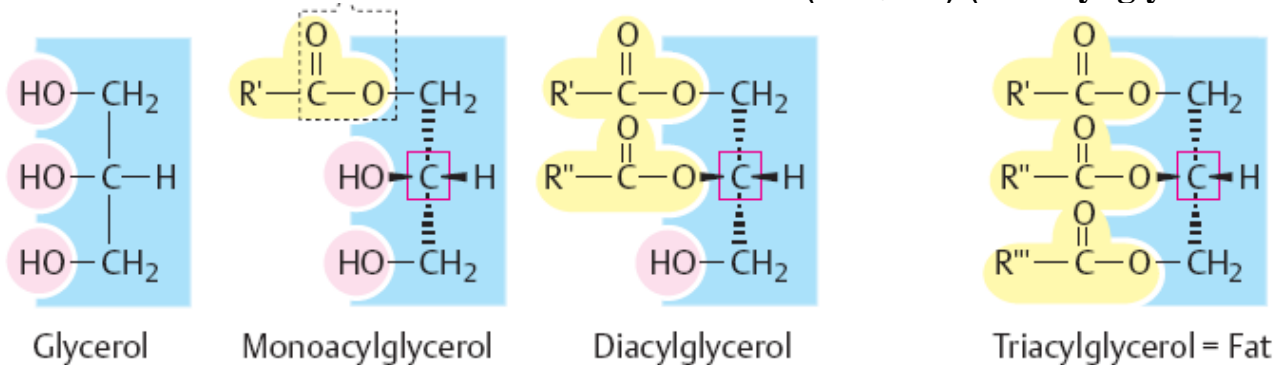

الشكل (7-1): الكليسيرول Glycerol وكليسيرول أحادية الأسيل Monoacyl glycerol وكليسيرول

ثنائية الأسيل Diacyl glycerol وكليسيرول ثلاثية الأسيل Triacyl glycerol (الشحوم Fat).

وقد تكون هذه الكليسيريدات متجانسة إذا ارتبطت ثلاث جزئيات من نفس الحامض الدهني بالكليسيرول إذ يطلق عليها بالكليسيريدات البسيطة Simple glycerides ومثال عليها عندما ترتبط ثلاث جزئيات من

حامض الستياريك Stearic acid بالكليسيرول فينتج مايسمى ثلاثي الستيارين Tristearin، أما إذا ارتبط الكليسيرول بأكثر من نوع واحد من الأحماض الدهنية فيسمى بالكليسيريدات المختلفة Mixed glycerides ومثال على ذلك عندما ترتبط جزيئة من حامض البالميتيك Palmitic acid وجزيئتان من حامض الستياريك لتكوين كليسيريد ثلاثي الذي يسمى بالميتدوتثائي ستيارين Palmitodistearin او يسمى بيتا- بالميتيك ألفا- ألفا ثنائي الستياريك β - Palmityl α - α - distearin والكليسيريدات الثلاثية الموجودة في الطبيعة هي من النوع المختلط ولا تحتوي على نوع واحد ولكن من أنواع مختلفة. والكليسيريدات الثلاثية منتشرة في دهن جسم الإنسان ولاسيما الأنسجة الدهنية Adipose tissues وتحت الجلد Subcutaneous وحول الأعضاء مثل القلب والكليتين.

إن جزيئة الكليسيريدات الثلاثية ليس لها شحنة كهربائية ولذا سميت بالدهون المتعادلة والتي تكون أما مادة صلبة أو سائلة في درجة حرارة الغرفة، وأن صلابة وسيولة الدهون تتوقف على طبيعة الأحماض الدهنية المكونة للدهن.

إن معظم الزيوت النباتية تحوي أحماضاً دهنية غير مشبعة مثل حامض الأوليك Oleic acid وبهذا تكون هذه الزيوت سائلة في درجة حرارة الغرفة (25 درجة مئوية) أما الكليسيريدات الثلاثية التي تحتوي على أحماض دهنية مشبعة مثل حامض البالميتيك فتكون صلبة أو شبه صلبة في درجة حرارة الغرفة.

تتحلل الكليسيريدات الثلاثية إنزيمياً بواسطة إنزيم اللابيز Lipase وينجم عنها مزيج من ثلاث جزيئات أحماض دهنية وكليسيرول. وكذلك تتحلل قاعدياً فينجم عنها صوابين الحامض الدهني وكليسيرول وتدعى العملية بالصوبنة Saponification كما يلاحظ في التفاعل أدناه :

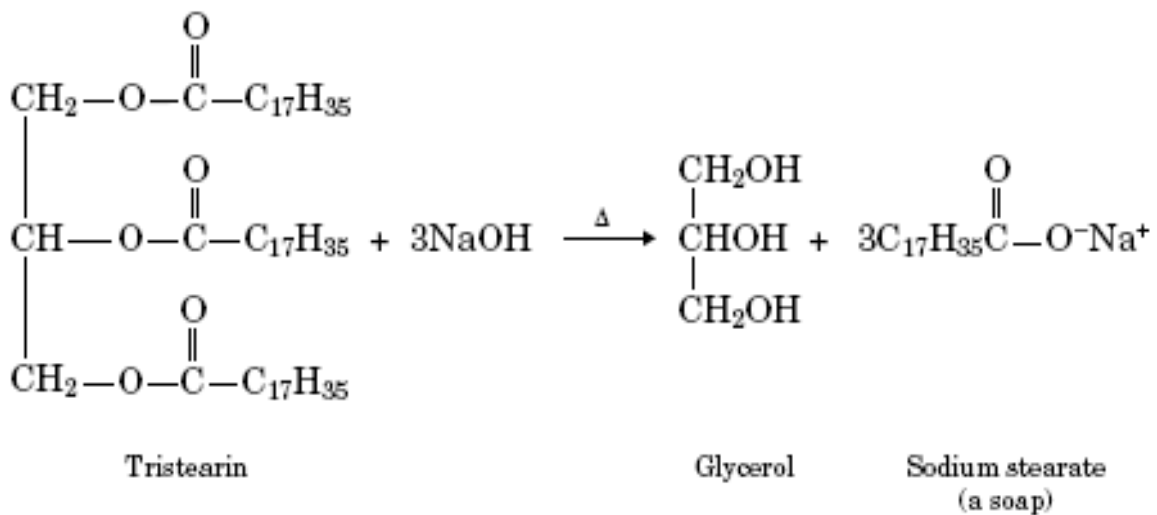

ب - الشموع Waxes

الشموع عبارة عن إسترات أحماض دهنية مع كحولات ذات أوزان جزئية عالية وهي مكونات الطبقة المغلفة لجسم الحيوانات كالجلد والفرو والريش وتغطي أوراق النباتات الشمعية والثمار وكذلك شمع النحل الذي يتكون من إسترات حامض البالميتيك مع كحول طويل السلسلة الهيدروكاربونية على سبيل المثال تركيب ثلاثي أكونتانول بالماتيت Triacontanoyl palmitate (وهو المكون الرئيس لشمع النحل) (الشكل 2-7).

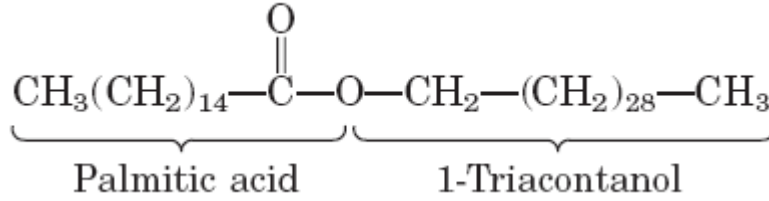

الشكل (2-7): شمع إستر بالماتيك.

II- الدهون المعقدة (المقترنة) Complex (Conjugated) lipids

وتتكون هذه الدهون من إسترات أحماض دهنية مع كحولات ومواد أخرى غير دهنية وتشمل:

أ- الدهون المفسفرة Phospholipids

تتكون من إسترات يرتبط فيها حامض الفوسفوريك محل جزيئة من الأحماض الدهنية ثم ارتباط قاعدة نيتروجينية غالباً والتي تدخل في تركيب الأغشية وتركيب البروتين الدهني (الشكل 3-7).

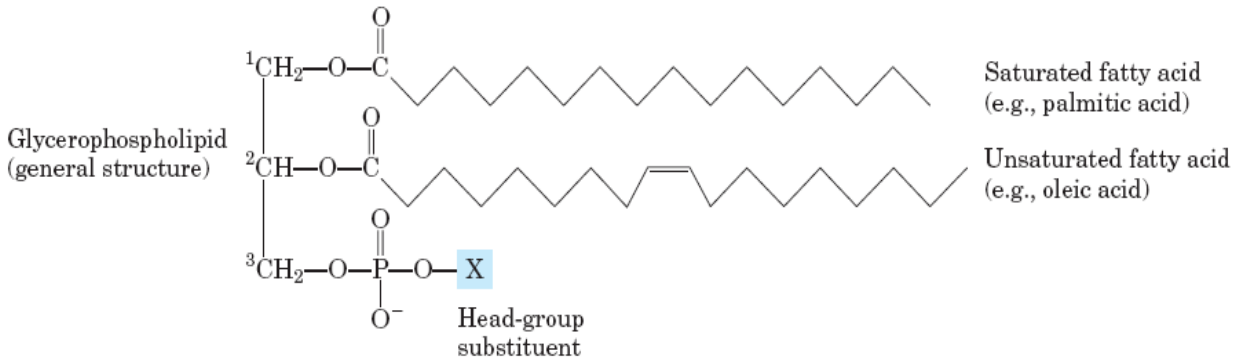

الشكل (3-7): الشكل العام للدهون المفسفرة.

ان الشكل (3-7) يعد شكلاً عاماً يمكن ان يبني من خلاله أنواع الدهون المفسفرة وكما يلاحظ في الجدول

أدناه :

جدول (1-7): أنواع الدهون المفسفرة المشتقة من كلسيرول فوسفوليبيد.

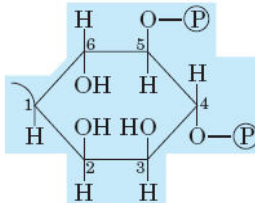
Name of glycerophospholipid	Name of X	Formula of X	Net charge (at pH 7)
Phosphatidic acid	—	— H	-1
Phosphatidylethanolamine	Ethanolamine	— CH ₂ —CH ₂ —NH ₃ ⁺	0
Phosphatidylcholine	Choline	— CH ₂ —CH ₂ —N ⁺ (CH ₃) ₃	0
Phosphatidylserine	Serine	— CH ₂ —CH—NH ₃ ⁺ COO ⁻	-1
Phosphatidylglycerol	Glycerol	— CH ₂ —CH—CH ₂ —OH OH	-1
Phosphatidylinositol 4,5-bisphosphate	<i>myo</i> -Inositol 4,5-bisphosphate		-4
Cardiolipin	Phosphatidyl-glycerol	— CH ₂ CHOH CH ₂ —O—P(=O)(O ⁻)—O—CH ₂ CH—O—C(=O)—R ¹ CH ₂ —O—C(=O)—R ²	-2

وفي ما يأتي وصف لبعض الدهون المفسفرة :

- 1- حامض الفوسفاتيديك **Phosphatidic acid** : يتكون هذا الحامض من كلسيرول وحامض فوسفوريك وجزيئتين من الاحماض الدهنية وعادة ما يكون احدهما مشبعاً والآخر غير مشبع.
- 2- اللسيثينات **Lecithins** : أو يطلق عليها فوسفاتيديل كولين **Phosphatidyl choline** وهو من أكثر الدهون المفسفرة توفراً في أنسجة الحيوان ويتكون من كلسيرول وحامض الفوسفوريك وأحماض دهنية وقاعدة نيتروجينية هي الكولين **Choline** ولهذا النوع من الدهون المفسفرة دور مهم في أيض الدهون في الكبد ودوره في تركيب الجسم وهو أحد مركبات الجهاز العصبي ويوجد في صفار البيض بنسبة عالية.

3- **السيفالينات Cephalins** : وهي مجموعة مركبات تابعة إلى مركبات فوسفاتيديل إيثانول أمين Phosphatidyl ethanolamine وفوسفاتيديل سيرين Phosphatidyl serine وتختلف عن الليثينات في عدم قابليتها للذوبان في الكحول إلا أنها تذوب في الأثير والكلوروفورم. تتكون هذه المركبات من كلسيرون وحامض الفوسفوريك وأحماض دهنية وإيثانول أمين أو سيرين وهي مركبات موجودة في الدماغ أو الجهاز العصبي والكبد.

4- **فوسفاتيديل إنوسيتول Phosphatidyl inositol** : توجد هذه الأنواع من الدهون في معظم الأنسجة الحيوانية ويكون أكثر توفراً في الأنسجة الدماغية والعصبية. إن التحلل الإنزيمي أو الحامضي لهذا الدهن ينتج عنه كلسيرون وحامض الفوسفوريك وأحماضاً دهنية والكحول الحلقي إينوسيتول.

5- **الدهون الأسفنجية (السفنكولبيدات) Sphingolipids** : ومن الأمثلة على هذه المركبات هي السفنكوميلين Sphingomyelin إذ تتكون من قاعدة نيتروجينية هي السفينكوسين Sphingosine (وهي عبارة عن كحول أميني ذي سلسلة هيدروكاربونية غير مشبعة وحامض دهني واحد فضلاً عن حامض الفوسفوريك) والأحماض الدهنية المشبعة التي يمكن أن ترتبط هي حامض البالمتيك أو الستياريك (الشكل 4-7) أما الأحماض الدهنية غير المشبعة فيمكن أن ترتبط أيضاً بحامض الأوليك.

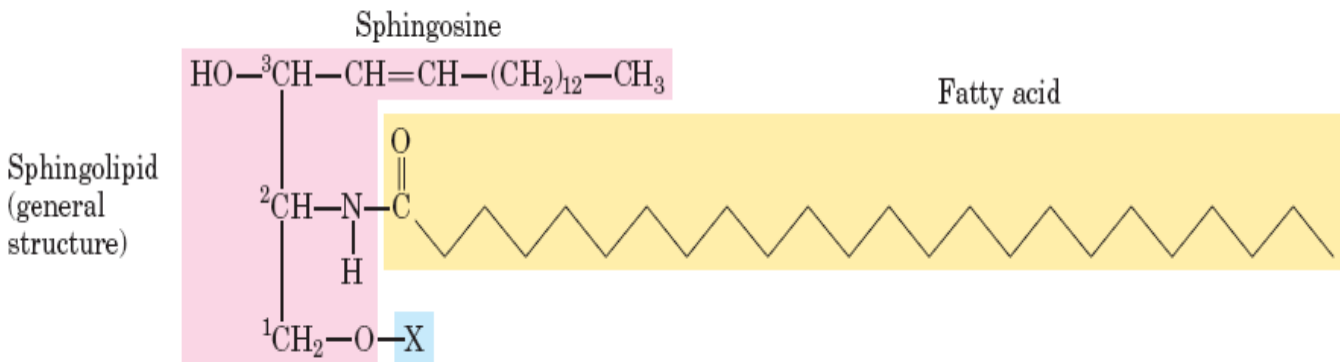

الشكل (4-7): الشكل العام للدهون الأسفنجية.

إذ أن الرمز X في الشكل (4-7) يمكن التعويض عنه بعدة مركبات لاشتقاق مركبات أخرى وكما في الجدول (2-7).

جدول (7-2): المركبات المشتقة من التركيب العام للدهون المفسرة الشكل (7-4).

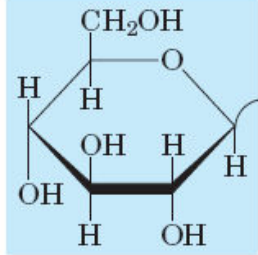
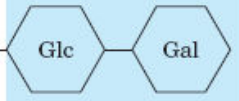
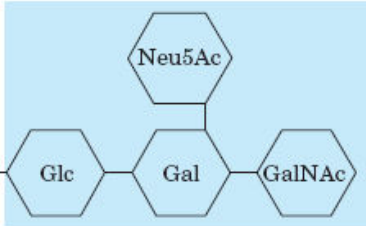
Name of sphingolipid	Name of X	Formula of X
Ceramide	—	— H
Sphingomyelin	Phosphocholine	$\begin{array}{c} \text{O} \\ \parallel \\ \text{—P—O—CH}_2\text{—CH}_2\text{—N}^+(\text{CH}_3)_3 \\ \\ \text{O}^- \end{array}$
Neutral glycolipids Glucosylcerebroside	Glucose	
Lactosylceramide (a globoside)	Di-, tri-, or tetrasaccharide	
Ganglioside GM2	Complex oligosaccharide	

6- بلازمالوجين **Plasmalogen** : يتكون هذا المركب من كلسيرول وحامض الفوسفوريك ويستبدل الحامض الدهني في الموقع رقم 1- بمجموعة إيثر غير مشبع طويل السلسلة فضلاً عن القاعدة النتروجينية الكولين أو الإيثانول أمين (الشكل 7-5). ويوجد هذا النوع من الدهون المفسرة في المخ والعضلات والقلب.

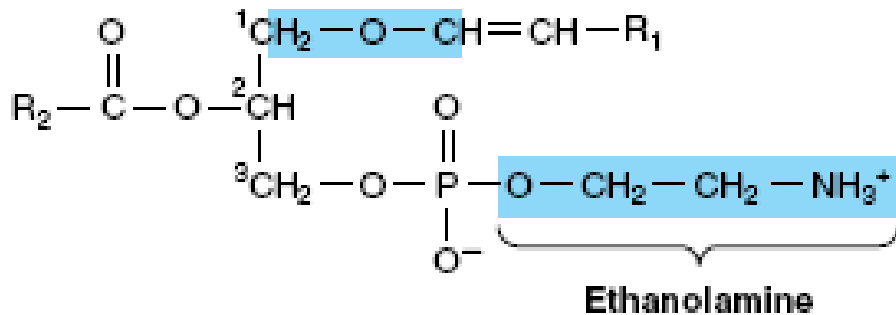

الشكل (7-5): البلازمالوجين.

7- كاردوليبيينات **Cardiolipinins** (كلسيرون ثنائي فوسفاتيديل **Diphosphatidy glycerol**) وهو من الدهون المفسفرة ناتج من جزيئين من الكلسيرون فوسفوليبيد (**الجدول 1-7**)، وعرفت بالدهون القلبية **Cardiolipins** لكونها عزلت من عضلة القلب أولاً.

8- ومن الأصناف الثانوية **Subgroups** الأخرى للدهون المفسفرة هي الفوسفاتيديل كلسيرون **Phosphatidylglycerol** (**الجدول 1-7**) والذي يعد من الفوسفوكلسيريديت المهمة بايولوجياً ويتكون من جزيئة واحدة من حامض الفوسفاتيديك وجزيئة من الكلسيرون ويتواجد في المملكة النباتية.

ب- الدهون السكرية **Glycolipids**

وهي مركبات تحتوي على كاربوهيدرات وأحماض دهنية ولا تحتوي على حامض الفوسفوريك ومن الأمثلة عليها:

1- السيروبروسايد **Cerebrosides** : وهي دهون تحتوي على كاربوهيدرات عادة تكون الكالاكتوز أو الكلوكوز وأحماض دهنية ذات وزن جزيئي عالي وسفنكوسين ومعظم الأحماض الدهنية المكونة لها هي حامض اللكنوسيريك **Lignoceric acid** أو حامض البهينيك **Behenic acid** او حامض البالمتيك (**الشكل 6-7**) وتوجد هذه المركبات في الجهاز العصبي في الدماغ والكبد والكليتين والطحال.

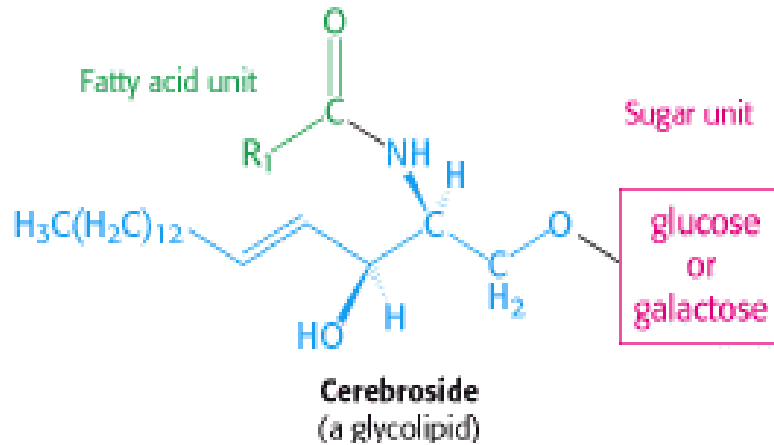

الشكل (6-7): السيروبروسايد.

2- الكانكليوسايد **Gangliosides** : وهي دهون تحوي كاربوهيدرات (الكالاكتوز عادةً) وحامض دهني طويل السلسلة وحامض النيورامينيك **Neuraminic acid** والسفنكوسين وتكون مصاحبة للسيروبروسايد (**الجدول 2-7**) إذ توجد في الأنسجة العصبية وكريات الدم الحمر. ويعتقد أنها تشارك في نقل النبضات العصبية عبر التشابك العصبي.

ج- الدهون الكبريتية **Sulfolipids** : وهي مركبات شبيهة بالسيروبروسايد ماعدا وجود حامض الكبريتيك وتحتوي أيضاً على السفنكوسين والكالاكتوز وحامض السيروبرونيك **Cerebronic acid** (**الشكل 7-7**).

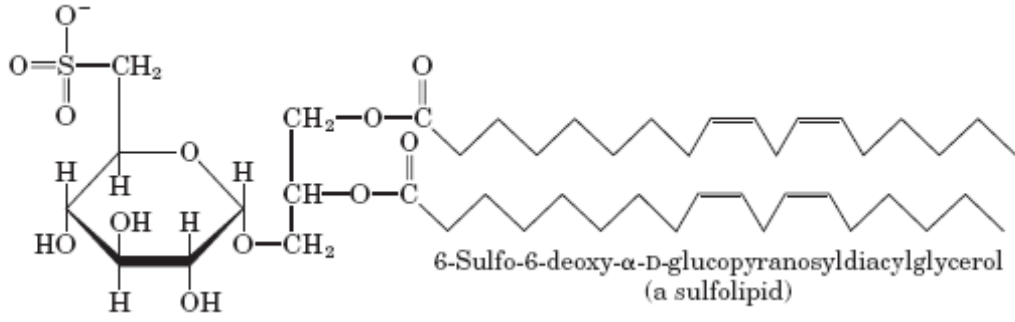

الشكل (7-7): الدهون الكبريتية Sulfolipid.

د- البروتينات الدهنية Lipoproteins

يتم نقل الدهون في الدم على شكل معقدات بارتباطها مع بروتينات ناقلة وتدعى هذه المعقدات بالبروتينات الدهنية والتي تكون على شكل مذيلات كاذبة Pseudo micelles (راجع الفصل الثالث)، وتكون المجاميع المستقطبة لهذه البروتينات هي الدهون المفسفرة والكوليستيرول الحر، وتترتب هذه المجاميع بشكل يسمح للجزء المستقطب (Polar) بالتواجد على السطح، في حين تحتوي هذه البروتينات الدهنية في داخلها على ثلاثي الكلسيرايد وإسترات الكوليستيرول غير القابلة للذوبان في الماء (الشكل 7-9) كما وتحتوي البروتينات الدهنية على جزء بروتيني يدعى الأبوبروتين (البروتين المنزوع) Apoprotein.

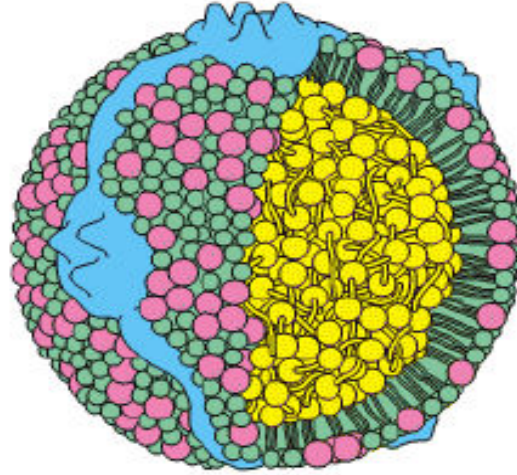

- Unesterified cholesterol
- Phospholipid
- Cholesteryl ester
- Apoprotein B-100

الشكل (7-9): البروتين الدهني واطئ الكثافة (LDL).

تم تصنيف البروتينات الدهنية إلى أصناف مختلفة باستخدام تقنيات مختلفة كاستخدام تقنية الهجرة الكهربائية Electrophoresis أو استخدام جهاز الطرد المركزي فائق السرعة Ultracentrifuge لتصنيفها استناداً إلى كثافتها ومحتواها من البروتينات والدهون (الشكل 7-10) وهذه الأصناف هي :

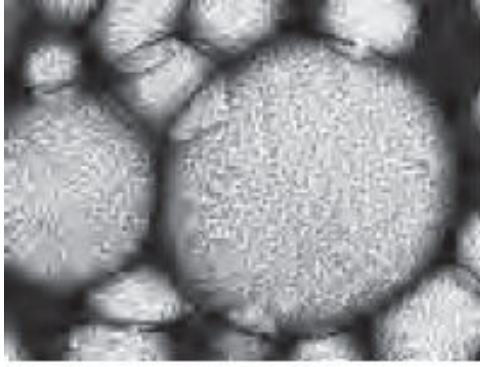

Chylomicrons (×60,000)

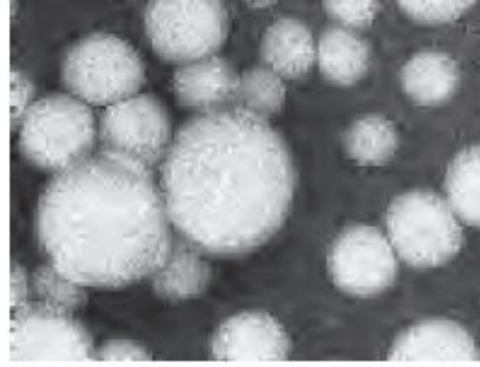

VLDL (×180,000)

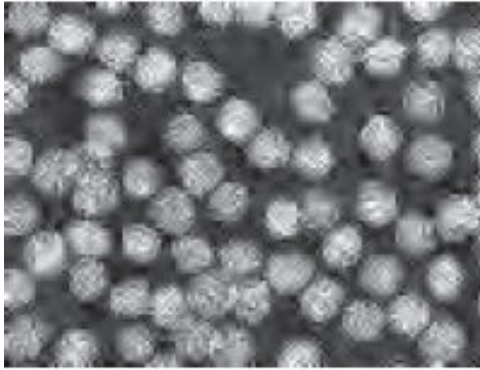

LDL (×180,000)

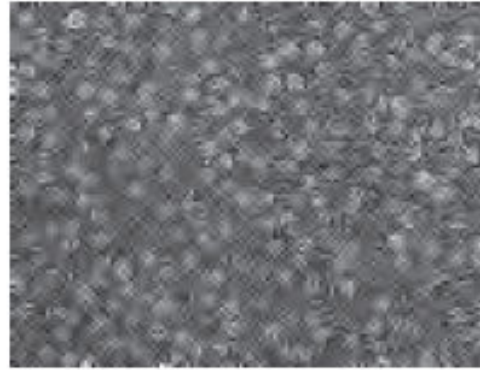

HDL (×180,000)

الشكل(10-7): أشكال البروتينات الدهنية تحت المجهر الالكتروني.

1- الكيلومايكرونات **Chylomicrones**: وهي اكبر الجزيئات (قطرها يتراوح بين 180-500 نانوميتر) الحاوية على ثلاثي الكلسيرايد (80-99%) والتي مصدرها خارج الجسم Exogenous بعد عملية الهضم وتمتلك أقل كثافة (أقل من 0.94 غم/سم³) وبذلك فهي تحتوي على نسبة قليلة جداً من البروتين. تعمل على نقل الكلسيريديات الثلاثية والكوليستيرول من الأمعاء إلى الأنسجة.

2- البروتينات الدهنية واطئة الكثافة جداً **Very low density lipoproteins (VLDL)**: وهي جزيئات متوسطة الحجم وتحتوي على كلسيريديات ثلاثية بشكل أساسي إذ تنقل كميات كبيرة من الكلسيريديات الثلاثية نحو 60-80% ومصدرها داخلي Endogenous وتتكون في الكبد من الدهون الداخلية وتنقل الدهون إلى الخلايا والأنسجة الدهنية والتي يمكن حساب كميتها في المصل من خلال استخدام المعادلة الآتية:

$$\text{VLDL-Cholesterol} = \frac{\text{Triglyceride}}{5} \text{ mg / dl}$$

استخدم الرقم خمسة لكون تركيز VLDL في المصل هو خمس تركيز الكلسيريديات الثلاثية.

3- البروتينات الدهنية متوسطة الكثافة (IDL) **Intermediate density lipoproteins (IDL)**: تتكون هذه المركبات أثناء تحول جزيئات البروتين الدهني واطى الكثافة جداً (VLDL) إلى البروتين الدهني واطئة الكثافة (LDL) وتحتوي على نحو 30% كوليستيرول، اذ تختفي بسرعة من جهاز الدوران في الأشخاص الطبيعيين ولهذا فان هناك كميات قليلة جداً في أجسامهم.

4- البروتينات الدهنية واطئة الكثافة (LDL) **Low density lipoproteins (LDL)**: هي بروتينات غنية بالكوليستيرول اذ تحتوي تقريباً 45-50% منه وبهذا فإنها تكوّن تقريباً ثلثي الكوليستيرول الموجود في الدم، وتنتج من البروتينات الدهنية متوسطة الكثافة وذلك بإزالة المزيد من ثلاثي الكلسيريدات والأبيوبروتين. وتتكون في الكبد وتنقل الكوليستيرول من الكبد إلى الخلايا والأنسجة ولهذا فان لها دوراً في تكوين وتطور أمراض تصلب الشرايين Atherosclerosis أي إنها تزيد من فرص الإصابة فيه. ويمكن حساب قيمة LDL في المصل من خلال استخدام المعادلة الآتية:

$$\text{LDL-Cholesterol} = \text{Total Cholesterol} - (\text{HDL-Cholesterol} + \text{VLDL-Cholesterol})$$

اذ قيمة الكوليستيرول الكلي في المصل هو حاصل جمع:

$$\text{Total Cholesterol} = \text{LDL-Cholesterol} + \text{HDL-Cholesterol} + \text{VLDL-Cholesterol}$$

ان الدهون البروتينية IDL ، VLDL ، LDL جميعها تشارك في عملية نقل الكلسيريدات الثلاثية والكوليستيرول المتكونة داخل الجسم في الكبد الى الأنسجة المختلفة.

5- البروتينات الدهنية عالية الكثافة (HDL) **High density lipoproteins (HDL)**: هي أصغر جزيئات البروتينات الدهنية والأكثر كثافة باحتوائها على نسبة عالية من البروتين وتحتوي على كميات متكافئة من الدهون المفسفرة والكوليستيرول ولكن محتواها من ثلاثي الكلسيريدات قليل جداً. وتتكون في الكبد وتنقل الكوليستيرول والدهون من الخلايا والأنسجة إلى الكبد اذ يتم تقويضها وبالتالي فهي من البروتينات الدهنية المفيدة من ناحية تقليل فرص الإصابة بأمراض تصلب الشرايين. هناك علاقة طردية بين تركيز LDL بالدم وأمراض القلب وعلاقة عكسية بين تركيز HDL وأمراض القلب. وان النسبة بين LDL الى HDL تسمى بعامل الخطورة Atherogenic index:

$$\text{Atherogenic index} = \frac{\text{LDL}}{\text{HDL}}$$

إن هذه النسبة تعطي مؤشراً لحدوث أو عدم حدوث الأمراض القلبية. فإذا زادت النسبة عن 5 فهذا مؤشر لحدوث المرض (أي زيادة LDL) والحالة غير طبيعية أما إذا قلت النسبة عن 3 (أي زيادة HDL) فمعنى ذلك مؤشر على عدم حدوث المرض وتعدّ الحالة طبيعية.

III- الدهون المشتقة Derives lipids

الدهون المشتقة عبارة عن مركبات مشتقة من المجاميع السابقة الذكر بعملية التحلل المائي Hydrolysis وتشمل أحماضاً دهنية مشبعة وغير مشبعة وكوليستيرول وستيرويدات Steroids والكحولات فضلاً عن الكليسيرول والستيروولات Sterols، وكذلك ألددهايدات دهنية Fatty aldehydes وأجسام كيتونية Ketone bodies والكاروتينويدات Carotenoids.

1- الأحماض الدهنية Fatty acids

الأحماض الدهنية مركبات عضوية مكونة من سلسلة هيدروكاربونية مختلفة الطول تنتهي بمجموعة كربوكسيلية (-COOH) وعادة تتكون من عدد زوجي من ذرات الكربون تتراوح بين 12-30 ذرة كربون والتي تكون صلبة في درجة حرارة الغرفة وذات ملمس دهني وغير ذائبة في الماء. توجد الأحماض الدهنية في جميع الكائنات الحية وبأشكال مختلفة وهي:

- أ- مشبعة Saturated مثل حامض البالميتيك $\text{CH}_3(\text{CH}_2)_{14}\text{COOH}$.
- ب- غير مشبعة Unsaturated مثل حامض الأوليك $\text{CH}_3(\text{CH}_2)_7\text{CH}=\text{CH}(\text{CH}_2)_7\text{COOH}$.
- ج- الأحماض الدهنية الهيدروكسيلية مثل حامض السيربرونيك Cerebronic acid.
- د- متشعبة (متفرعة) Branched مثل حامض ايزوفاليريك Isovaleric acid.
- هـ- حلقيّة Cyclic مثل حامض كولموجيرك Chaulmogric acid.

إن الأحماض الدهنية غير المشبعة يمكن تقسيمها إلى ثلاث أقسام اعتماداً على عدد الأواصر المزدوجة وهي:

- 1- أحادية الأصرة المزدوجة Monounsaturated (تسمى أيضاً مونوإينويك Monoenoic).
- 2- متعددة الأصرة المزدوجة Polyunsaturated التي تحتوي على اثنين أو أكثر من الأواصر المزدوجة (تسمى أيضاً بولينويك Polyenoic).
- 3- أيكوسانويد (المركبات الصندوقية) Eicosanoids هذه المركبات تشتق من eicosa المحتوية على 20 ذرة كربون على سبيل المثال بروتانويد Prostanoids التي تشتق منها البروستاكلاندينات (Leukotriene A₄) (مثل) Praostanaglandins (PGs) (مثل) Praostanaglandin E₁) وليوكوترينات (مثل) Leukotriene A₄) وثرومبوكسانيسات (Thromboxane (TXs) (مثل) Thromboxane A₄) (الشكل 11-7).

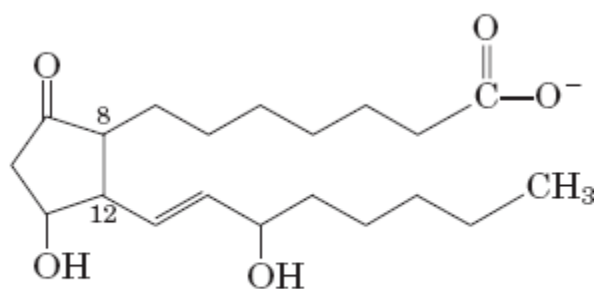

Prostaglandin E₁
(PGE₁)

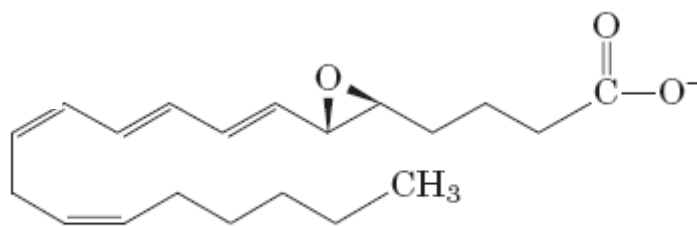

Leukotriene A₄

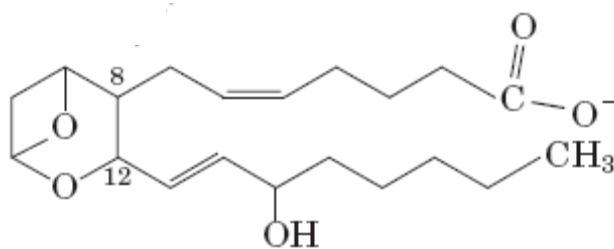

Thromboxane A₂

الشكل (7-11): بعض مشتقات الأيكوسانويد.

إن السلسلة الطويلة للأحماض الدهنية المشبعة تكون على شكل متعرج (زكزاك) Zig Zag عند درجة حرارة الغرفة ولكن عند ارتفاع الدرجة الحرارية في بعض الأواصر تستدير Rotate مسببة تكوين سلسلة قصيرة وهذه الحالة توضح لماذا الأغشية تصبح رقيقة مع زيادة درجة الحرارة. تعطي اغلب الأحماض الدهنية غير المشبعة بالاعتماد على استدارة المجاميع أو الذرات حول محور الأصرة المزدوجة أيزومر من نوع سيز cis مثل حامض الأوليك (الشكل 7-12).

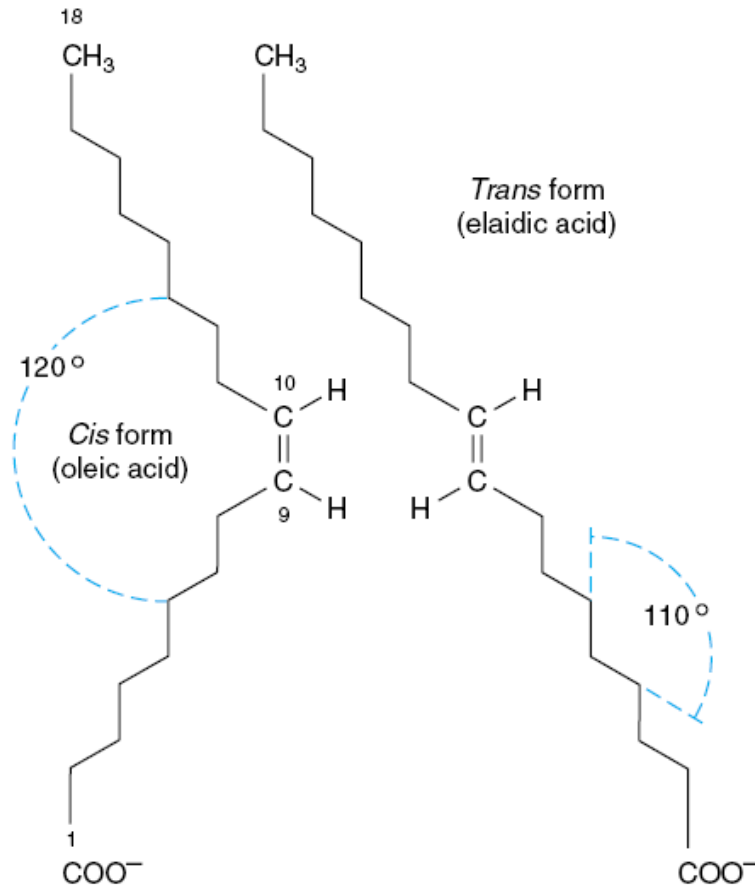

الشكل (7-12) : الأحماض الدهنية الأوليك Oleic acid والايلايديك Eliadic acid (كل منهما يحتويان على 18 ذرة كربون ولهما أصرة مزدوجة في موقع 9 (Δ^9 C18:1) ولكن يختلفان في التوزيع الفراغي (أيزومرات).

يدخل عاملان مهمان لتحديد درجة صلابة الدهن أو الزيت في ذلك، وهذان العاملان هما طول السلسلة الهيدروكربونية المكونة منها الحامض الدهني وعدد الأواصر المزدوجة التي يحويها الحامض الدهني (درجة التشبع Degree of Saturation). فكلما زاد طول السلسلة الهيدروكربونية (خاصة أكثر من اثنا عشر ذرة كربون) ازدادت صلابة الدهن في درجة حرارة الغرفة. وعند ازدياد عدد الأواصر المزدوجة في السلسلة الهيدروكربونية في الأحماض الدهنية يجعل من الدهن سائلاً وبالتالي يعرف بالزيت Oil وهو سائل في درجة حرارة الغرفة والجدول 3-7 يبين فيه الأحماض الدهنية الشائعة الأكثر تواجداً في الدهون والزيوت الحيوانية والنباتية.

الجدول (3-7): بعض الأحماض الدهنية المشبعة وغير المشبعة ودرجات انصهارها.

Carbon skeleton	Structure*	Systematic name [†]	Common name (derivation)	Melting point (°C)
12:0	CH ₃ (CH ₂) ₁₀ COOH	<i>n</i> -Dodecanoic acid	Lauric acid (Latin <i>laurus</i> , "laurel plant")	44.2
14:0	CH ₃ (CH ₂) ₁₂ COOH	<i>n</i> -Tetradecanoic acid	Myristic acid (Latin <i>Myristica</i> , nutmeg genus)	53.9
16:0	CH ₃ (CH ₂) ₁₄ COOH	<i>n</i> -Hexadecanoic acid	Palmitic acid (Latin <i>palma</i> , "palm tree")	63.1
18:0	CH ₃ (CH ₂) ₁₆ COOH	<i>n</i> -Octadecanoic acid	Stearic acid (Greek <i>stear</i> , "hard fat")	69.6
20:0	CH ₃ (CH ₂) ₁₈ COOH	<i>n</i> -Eicosanoic acid	Arachidic acid (Latin <i>Arachis</i> , legume genus)	76.5
24:0	CH ₃ (CH ₂) ₂₂ COOH	<i>n</i> -Tetracosanoic acid	Lignoceric acid (Latin <i>lignum</i> , "wood" + <i>cera</i> , "wax")	86.0
16:1(Δ ⁹)	CH ₃ (CH ₂) ₅ CH=CH(CH ₂) ₇ COOH	<i>cis</i> -9-Hexadecenoic acid	Palmitoleic acid	1-0.5
18:1(Δ ⁹)	CH ₃ (CH ₂) ₇ CH=CH(CH ₂) ₇ COOH	<i>cis</i> -9-Octadecenoic acid	Oleic acid (Latin <i>oleum</i> , "oil")	13.4
18:2(Δ ^{9,12})	CH ₃ (CH ₂) ₄ CH=CHCH ₂ CH=CH(CH ₂) ₇ COOH	<i>cis</i> -, <i>cis</i> -9,12-Octadecadienoic acid	Linoleic acid (Greek <i>linon</i> , "flax")	1-5
18:3(Δ ^{9,12,15})	CH ₃ CH ₂ CH=CHCH ₂ CH=CHCH ₂ CH=CH(CH ₂) ₇ COOH	<i>cis</i> -, <i>cis</i> -, <i>cis</i> -9,12,15-Octadecatrienoic acid	α-Linolenic acid	-11
20:4(Δ ^{5,8,11,14})	CH ₃ (CH ₂) ₄ CH=CHCH ₂ CH=CHCH ₂ CH=CHCH ₂ CH=CH(CH ₂) ₃ COOH	<i>cis</i> -, <i>cis</i> -, <i>cis</i> -, <i>cis</i> -5,8,11,14-Icosatetraenoic acid	Arachidonic acid	-49.5

تسمية الأحماض الدهنية

تسمى الأحماض الدهنية استناداً إلى عدد ذرات الكربون في السلسلة الهيدروكربونية مع إضافة أينويك (anoic) للأحماض الدهنية المشبعة على سبيل المثال حامض اوكتانويك Octanoic acid، أو إضافة أينويك (-enoic) في نهاية الكلمة كالأحماض الدهنية غير المشبعة (الحاوية على أوامر مزدوجة) على سبيل المثال أوكتاديكينويك (Octadecenoic acid (Oleic acid)).



إن حامض الأوليك يكتب مختصراً على شكل: $\text{cis } \Delta^9 \text{C18:1}$

وكذلك حامض اللينوليك $\text{cis, cis } \Delta^{9,12} \text{C18:2}$

وحامض اللينولنيك $\text{cis, cis, cis } \Delta^{9,12,15} \text{C18:3}$

إن القاعدة العامة لتسمية الأحماض الدهنية هي كتابة عدد ذرات الكربون ثم عدد الأواصر المزدوجة وأخيراً بيان موقع (Δ) الأواصر المزدوجة ونوعها ابتداءً من ذرة الكربون الحاملة للكربوكسيل. وعليه فحامض البالميتيك يمكن كتابته بشكل C16:0 كونه يحتوي على 16 ذرة كربون مشبعة بدون أواصر مزدوجة. ويكتب حامض الأوليك الحاوي على 18 ذرة كربون وأصرة مزدوجة في الموقع 9 بـ C18:1(9) ويكتب حامض الأراكيدونيك Arachidonic بـ C20:4(5,8,11,14) (الجدول 3-7).

في بعض الأحيان يستخدم الرمز Δ للدلالة على مواقع الأواصر المزدوجة على سبيل المثال Δ^9 تدل على كون الأصرة المزدوجة بين ذرة الكربون 9 و 10 للحامض الدهني (الشكل 12-7) ويمكن إضافة cis أو trans قبل الرمز Δ لتحديد نوعية الأصرة المزدوجة، كذلك في بعض الأحيان يمكن استخدام الرمز أوميكا ω للدلالة على موقع الأصرة المزدوجة من النهاية للسلسلة الهيدروكربونية في الأحماض الدهنية فعلى سبيل المثال ان $\omega 9$ للدلالة على ان الأصرة المزدوجة واقعة بين ذرتي كربون 9 و 10 والذي يمكن الترميز له $\omega 9, C18:1$ وكذلك $n-9,18:1$ (ان يدل الرمز n على موقع الأصرة المزدوجة والذي يكافئ $\omega 9$ أيضاً) والموضح كالأتي:

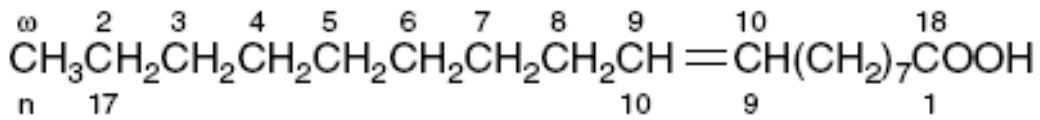

وفيما يأتي (الشكل 13-7) يوضح بعض الأحماض الدهنية غير المشبعة وتسميتها باستخدام الأوميكا:

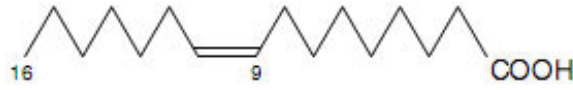

Palmitoleic acid ($\omega 7, 16:1, \Delta^9$)

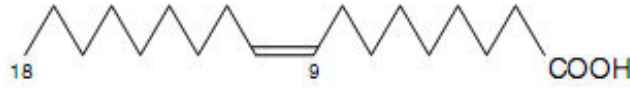

Oleic acid ($\omega 9, 18:1, \Delta^9$)

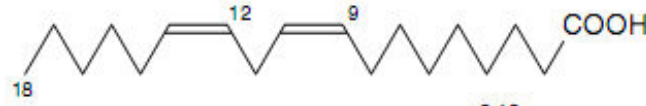

***Linoleic acid ($\omega 6, 18:2, \Delta^{9,12}$)**

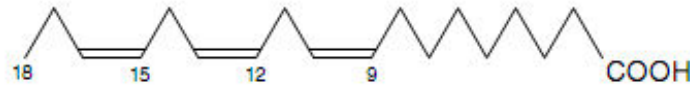

*** α -Linolenic acid ($\omega 3, 18:3, \Delta^{9,12,15}$)**

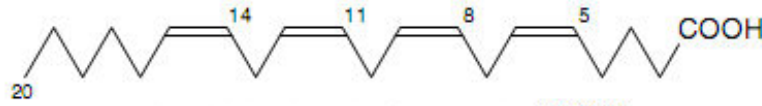

***Arachidonic acid ($\omega 6, 20:4, \Delta^{5,8,11,14}$)**

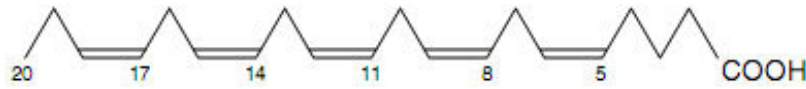

Eicosapentaenoic acid ($\omega 3, 20:5, \Delta^{5,8,11,14,17}$)

الشكل (13-7): تراكيب بعض الأحماض الدهنية غير المشبعة وتسميتها بالاعتماد على النهاية المثلثية للسلسلة الهيدروكربونية للحامض الدهني

تزنخ أو أكسدة الدهون Rancidity or oxidation of lipids

إن الزيوت والدهون النقية مواد عديمة اللون والطعم والرائحة أما غير النقية فهي ذات روائح ولون وطعم اذ تتغير الصفات الفيزيائية والكيميائية نتيجة تعرض الدهون لمؤشرات مختلفة يصحبها ظهور طعم ورائحة مميزة نتيجة لتكوين مركبات ألددهيدية وكذلك كيتونية بسبب حدوث أنواع من التزنخ، فالأول يسمى بتزنخ التحليل المائي الذي يحدث بوساطة الإنزيمات والثاني يطلق عليه بالتزنخ الكيتوني بسبب وجود بعض الفطريات المسببة للأكسدة من نوع بيتا، وتزنخ الأكسدة يعود إلى أوكسجين الهواء يصاحبها زيادة كثافة ولزوجة الزيت أو الدهن فضلاً عن حدوث نكهة غير مرغوب فيها وتغير الطعم.

إن المصدر الرئيس للتزنخ في الأغذية هو الأكسدة الذاتية للدهون Auto-oxidation عند وجود الأوكسجين.

تتم عملية بيروكسدة الدهن من خلال مهاجمة جذر حر في موقع للأصرة المزدوجة ثم إدخال الأوكسجين لتكوين بيروكسيداً يمكن ان يتحول الى بيروكسيد ويعاني الأخير من عملية تحلل لتكون نواتج مختلفة منها المألون ثنائي الألديهيد (MDA) Malondialdehyde (الشكل 14-7) اذ يمكن لهذه التفاعلات ان تحدث في داخل الجسم وبكميات كبيرة عند زيادة المواد المؤكسدة وبأنواعها المختلفة عن مضادات الأكسدة Antioxidants أي عند حدوث الكرب التأكسدي (الجهد التأكسدي) Oxidative stress.

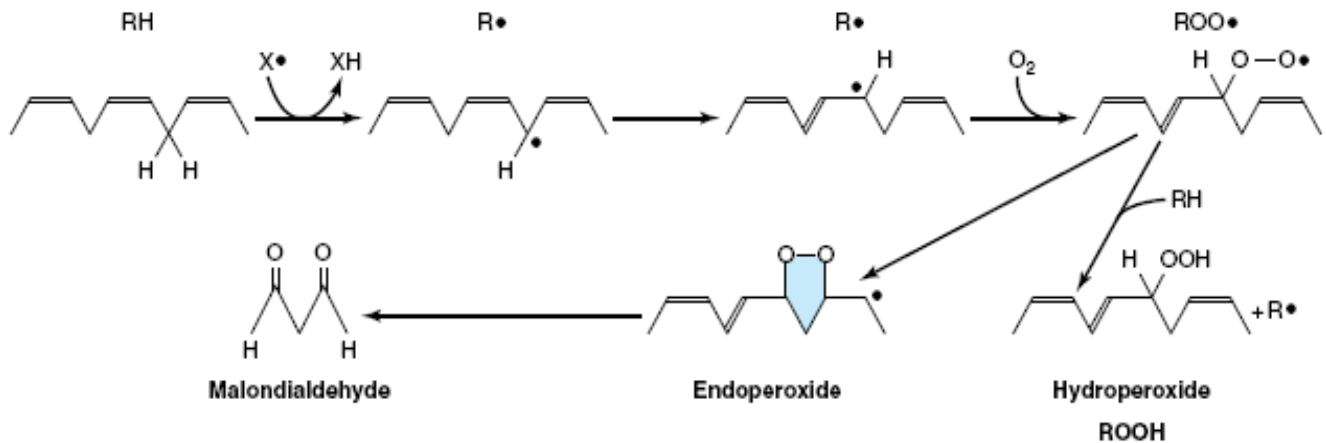

الشكل (14-7): عملية بيروكسدة الدهن والتي تنتج منها نواتج عدة مثل المألون ثنائي الألديهيد Malondialdehyde التي لها تأثير على الجسم عند زيادتها بكميات كبيرة.

قد يعقب عملية تغير الطعم تأثير لون المادة الغذائية نتيجة لتسارع التفاعلات البنوية (تفاعلات ميلارد Malarid reactions) كما وتتأثر القيمة الغذائية وحتى تنتج أحياناً بعض المواد السمية. ويتأثر القوام Texture أيضاً نتيجة لحدوث بعض التفاعلات الجانبية بين البروتينات ونواتج أكسدة الدهن. إن أكثر الدهون تعرضاً للأكسدة الذاتية الأحماض الدهنية غير المشبعة، خاصة تلك الأحماض التي تحتوي على أكثر من أصرة مزدوجة واحدة (الجدول 3-7).

وهناك عدة عوامل تؤثر على بدء عملية الأكسدة وزيادتها وهي :

درجة الحرارة (تزداد سرعة الأكسدة الدهنية بزيادتها)، والضوء (الأشعة فوق البنفسجية أحد العوامل في بدء الأكسدة)، والأوكسجين (بزيادة ضغط الأوكسجين تزداد سرعة الأكسدة الذاتية للدهون)، والايونات المعدنية (تساهم في عملية البدء وذلك بتنشيط الجزيئات الدهنية أو بتنشيط جزيئة الأوكسجين)، وإنزيمات خاصة (مثل إنزيم الليبوأوكسيداز Lipo-oxidase الموجود في العديد من الأغذية ويساعد في أكسدة الأحماض الدهنية غير المشبعة طويلة السلسلة)، والرطوبة اذ تزداد الزناخة (الأكسدة) بشكل أسرع بانخفاض الرطوبة ويعتقد بأن تتكون طبقات أحادية Monolayer من الماء حول الطور الدهني تعمل على حمايته بمنع انتقال الأوكسجين أو العوامل المعدنية إلى الطور الدهني كما أن أكسدة الدهون تحصل أيضاً داخل الجسم (In vivo) بعملية بيروكسدة الدهن Lipid peroxidation على الأحماض الدهنية الحاوية على الأقل ثلاث أو اصر

مزدوجة والتي تؤدي إلى تحطم الأغشية المختلفة لخلايا الأنسجة المختلفة (لاحتوائها على الدهون في تركيبها) وبالتالي حدوث العديد من الأمراض والمشاكل الصحية المختلفة كحدوث أمراض السرطان أو الأمراض الالتهابية فضلاً عن حدوث تصلب الشرايين (التي تدخل أكسدة الدهون كأحد الأسباب الثانوية لحدوث المرض) وكذلك ظهور علامات الشيخوخة.

المواد المضادة للأكسدة الدهون

إن مضادات الأكسدة Antioxidants يمكن تعريفها: بأنها أية مادة عند وجودها بتركيز قليلة مقارنة مع المواد الأساسية المؤكسدة Oxidizable substrate تعمل على إزالة أو تثبيط عملية الأكسدة لمادة الأساس. ان مصطلح مواد الأساس المؤكسدة يشمل على الأغلب جميع محتويات الخلية الحية مثل البروتينات والدهون والكاربوهيدرات والأحماض النووية، وقد اهتمت الدراسات الحديثة بدور مضادات الأكسدة في الوقاية من الكرب التأكسدي Oxidative stress (الذي هو عبارة عن زيادة الأكسدة في الجسم عن مضادات الأكسدة) الذي يحدث في الحالات غير الطبيعية وان الجسم يمتلك عدة آليات دفاعية للسيطرة على أنتاج الجذور الحرة او لتحديد مخاطرها او إعادة بناء (ترميم Repair) تلف الأنسجة.

فمضادات الأكسدة تؤخر الأكسدة للدهون (او حتى للمركبات الأخرى كالأحماض النووية) من خلال تأخير عملية بدء التفاعل أو منع تكاثر الجذور الحرة أو تكوينها بتفاعلها معها، إذ تستخدم العديد من المواد المانعة للتأكسد في الأغذية مثل بيوتايليتيد هيدروكسي أنيسول Butylated hydroxyanisol (BHA) وبيوتايليتيد هيدروكسي تلوين Butylated hydroxyl toluene (BHT) وفيتامينات E و C وبيتا - كاروتين β-carotene.

هدرجة الزيوت والدهون

تتحول الزيوت والدهون إلى مركبات مشبعة وذلك باستعمال الهيدروجين وبوجود عامل مساعد مثل النيكل او البلاتين او البالاديوم وفي درجة حرارة 150-190 درجة مئوية الذي يحول الزيت من الحالة السائلة إلى مواد صلبة مثل حامض اللينوليك واللينولينك وإستاداً إلى المعادلة الآتية :



ونتيجة للهدرجة تزداد قابلية الزيوت للحفظ ضد الأكسدة (التزنخ) إضافة إلى التغييرات في بعض الخواص الطبيعية والكيميائية، على عكس الأحماض الدهنية غير المشبعة التي تزداد فيها حالة الأكسدة.

ان الدهون المهدرجة أو المهدرجة جزئياً (وتسمى أيضاً بالدهون المتحولة) لها مضار من خلال:

1- تخفيضها لمستوى HDL وزيادة لمستوى LDL.

2- تخفيض كثافة الحليب الذي تنتجه الأم مما له تأثير سيء على تغذية الرضيع.

3- تخفيض مستوى التوستوستيرون في الذكور وزيادة عدد الحيوانات المنوية غير الطبيعية.

4- تخفيض من استجابة مستقبلات خلايا الدم الحمراء مع الأنسولين.

5- تقييد عمل الإنزيمات المرتبطة بالأغشية إذ تعمل على تغييرات في كثافة الأغشية.

الأحماض الدهنية الأساسية Essential fatty acids

الأحماض الدهنية الأساسية تعني عدم استطاعة اللبائن بضمنها جسم الإنسان لبنائها من أحماض دهنية أخرى أو أي مادة أخرى داخل الجسم وبهذا يجب توفرها عن طريق الغذاء لتلبية احتياجات الجسم منها. ومن هذه الأحماض الدهنية غير المشبعة مثل حامض اللينوليك Linoleic acid وحامض اللينولينك Linolenic acid وحامض الأراكيدونيك Arachidonic acid.

لقد أثبتت العديد من البحوث قابلية بناء كل من حامض اللينولينك وحامض الأراكيدونك في الجسم من حامض اللينوليك إذا كانت كمياته كافية لاحتياجات الجسم وبهذا يعدّ حامض اللينوليك الحامض الأساسي والضروري في هذه المجموعة (والذي سابقاً كان يعرف بفيتامين F) والذي يتواجد بكميات كبيرة في زيت الذرة وزيت فول الصويا. أما الأحماض الدهنية اللينولينك والأراكيدونك تعد في هذه الحالة شبه أساسية Semi essential لأنه عند توفر حامض اللينوليك يمكن استخدامه لبنائهم.

2- الستيرويدات Steroids

الستيرويدات هي مركبات مشتقة من النواة الأساسية المسماة بيرهيدرو سايكلوبنتانو فينانثرين Perhydro cyclopentano phenanthrene التي هي عبارة عن مجموعة حلقات هيدروكاربونية (الشكل 15-7). والتي توجد بشكل حر أو متحد بالأحماض الدهنية على شكل إسترات وتشمل مركبات مختلفة (الشكل 16-7) يمكن تصنيفها إلى:

أ- الإستيروولات Sterols (مثل الكوليستيرول والأركوستيرول).

ب- أحماض الصفراء (مثل أحماض الكلايكوكوليك Glycocholic).

ج- الهرمونات الجنسية الذكرية (مثل التوستوستيرون).

د- الهرمونات الجنسية الأنثوية (مثل البروجوستيرون).

هـ- فيتامين D.

و- سابونين Saponin.

ر- الكلايكوسيدات القلبية (مثل دواء دايجيتاوكسجينين Digitoxenin المستخدم في تنشيط الأنسجة القلبية).

ز- هرمونات الغدة الأدرينالية (مثل هرمونات الألدوستيرون والكورتيزون)

س- بعض الألكالويدات Alkaloids.

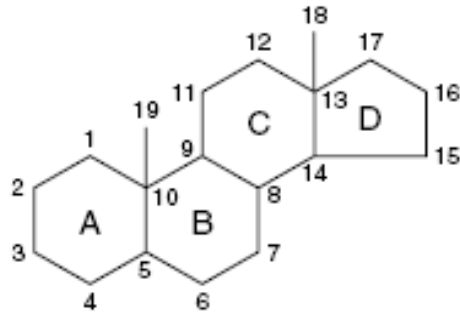

الشكل (15-7): بيرهيدرو سايكلوبنتانو فينانثرين Perhydro cyclopentano phenanthrene.

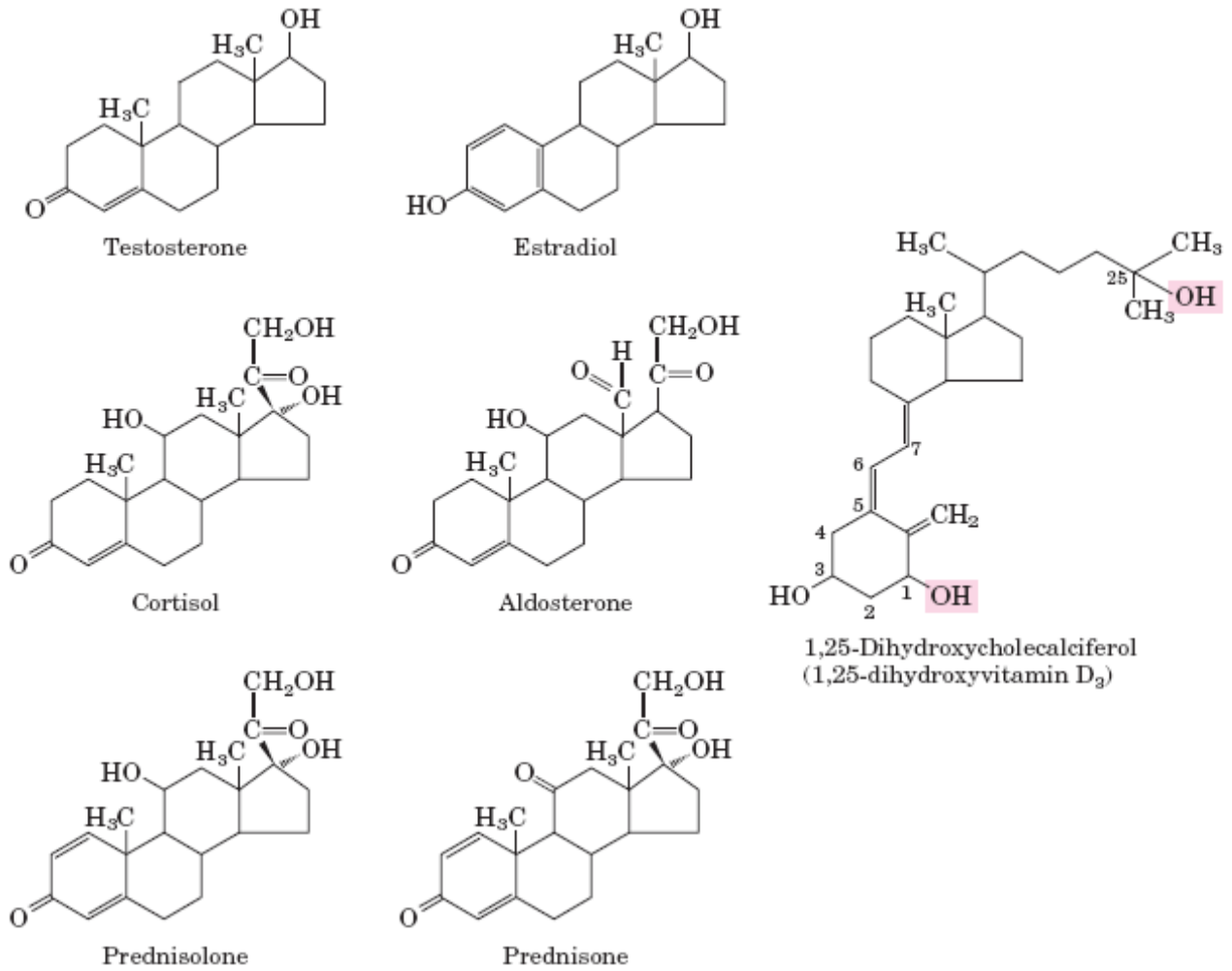

الشكل (16-7): بعض مشتقات الستيرويدات.

الستيروولات Sterol

ان مركبات الستيروولات عبارة عن ستيرويدات كحولية Steroids alcohol تحتوي على مجاميع هيدروكسيلية ولا تحتوي على مجموعة كاربونيلية. ومن أهمها الكوليستيرول الذي يتواجد في الحيوانات ولا وجود له في النباتات ولكن الإستيروولات النباتية تتواجد على شكل الإركوستيرول Ergosterol.

يتكون الكوليستيرول من نواة مشبعة تسمى فينانثرين Phenanthrene مع أصرة مزدوجة بين ذرتي الكربون 5 و 6 وحلقة خماسية مشبعة مرتبطة معها مجموعة جانبية متصلة بذرة الكربون رقم 17 ومجموعتي مثيل متصلتين في الموقع 10 و 13 فضلاً عن مجموعة الهيدروكسيل في الموقع رقم 3 (الشكل 7-17). ولكون الستيرويد غير متناظر الجزئية فهناك العديد من الأيزومرات الفراغية Stereoisomer يمكن أن توجد فيه إذ أن كل 6 ذرات كربون تعطي هيئات ثلاثية الأبعاد على شكل كرسي Chair أو قارب Boot وهيئة الكرسي للستيرويدات هي الأكثر استقراراً أو التي يمكن أن تعطي أيزومر سيز cis أو ترانس trans (الشكل 7-18). إن الكوليستيرول يذوب في الكلوروفورم والأسيتون والأثير لكنه لا يذوب في الماء ويوجد في المخ (بنسبة 17 % من الوزن الجاف للمخ) وغدة فوق الكلية والطحال وغشاء الكريات الحمر ولا يوجد في خلايا بدائية النواة Prokaryotes.

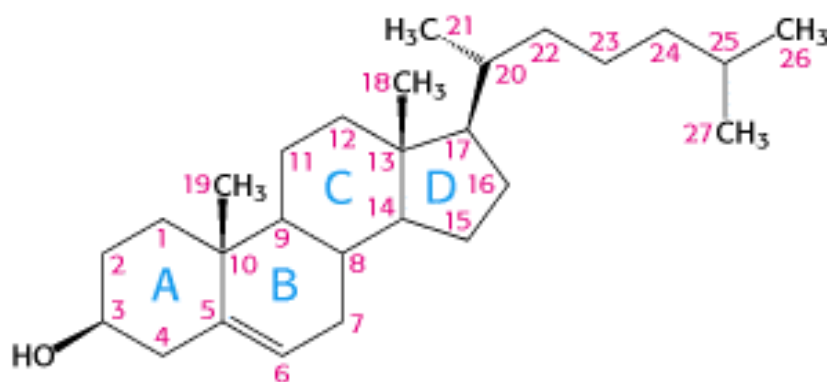

الشكل (7-17): الكوليستيرول.

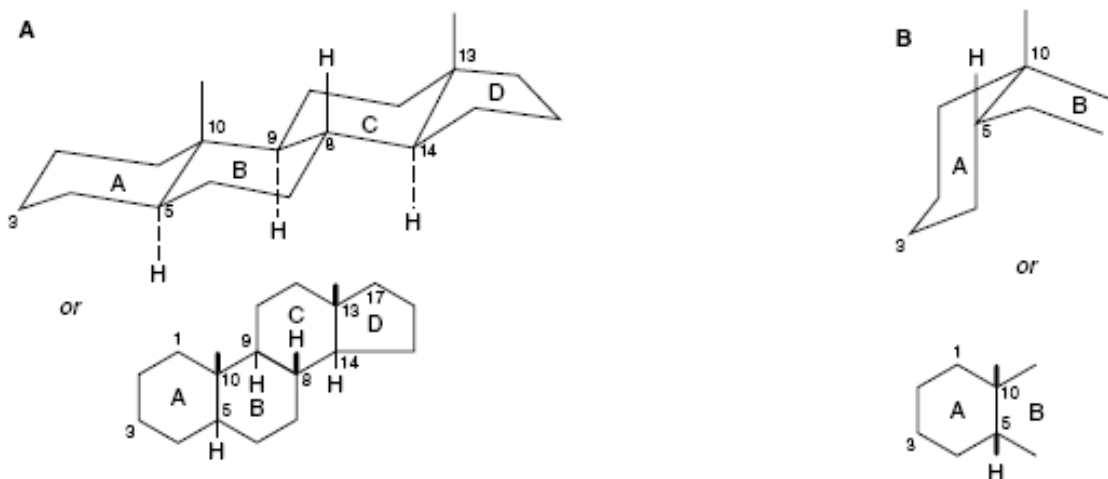

الشكل (7-18): أيزومر ترانس (A) بين جميع حلقات الستيرويد، وأيزومير سيز (B) بين الحلقة A و B.

يرتبط الكوليستيرول في الدم بالأحماض الدهنية طويلة السلسلة وغير المشبعة مكوناً إسترات الكوليستيرول (الشكل 7-19) وينتقل عن طريق البروتينات الدهنية المختلفة خلال الدم في الجسم.

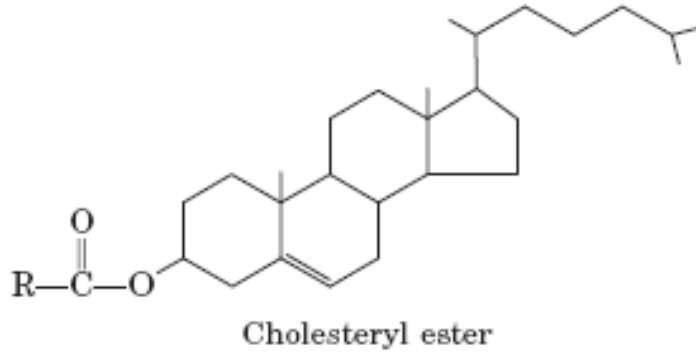

الشكل (19-7): إستر الكوليستيرول Cholesteryl ester.

يمكن للكوليستيرول أن يصنع في الجسم Endogenous Cholesterol إذ أن أغلب الأنسجة الجسمية تستطيع تصنيعه ولكن يتركز تصنيعه بشكل أساس في الكبد إذ يمكن أن يصنع بكمية 1-2 غرام/يوم ويتخلص من الكمية بنحو 0.1-0.3 غرام/يوم عن طريق الجلد وبنحو 0.2-0.8 غرام/يوم عن طريق البراز. فضلاً عن ذلك فإن مصادر الكوليستيرول يمكن أن تكون خارجية Exogenous cholesterol والتي تأتي عن طريق الغذاء وبالتالي يمكن أن تزداد كميته عن الحد الطبيعي بين 150-250 ملغم/ 100 مل دم (استناداً إلى العمر والجنس) عند زيادة تناول الغذاء الحاوي على كميات عالية من الكوليستيرول (مثل المخ الذي يحوي أكثر من 2000 ملغم كوليستيرول لكل 100 غرام من وزن المخ، وصفار البيض يحوي على 1500 ملغم كوليستيرول لكل 100 غرام من صفار البيض الطازج).

إن زيادة كمية الكوليستيرول في الجسم عن الحد الطبيعي ممكن أن تسبب العديد من الأمراض أبرزها أمراض تصلب الشرايين وما ينتج من أمراض مختلفة على القلب وبقية أعضاء الجسم وبالرغم من ذلك فإن للكوليستيرول فوائد عديدة يمكن إجمال بعض منها:

- 1- مكون للعديد من الهرمونات (مثل الهرمونات الجنسية الذكورية والأنثوية).
- 2- تدخل في تركيب الأغشية البلازمية للخلية.
- 3- تدخل في تركيب الجهاز العصبي كالدماغ والخلايا العصبية وأنسجتها إذ يكون تقريباً 25% من دهون الأغشية للخلايا العصبية.
- 4- له دور في نقل الأحماض الدهنية غير المشبعة في الجسم. وبالتالي فإن الزيوت الحاوية على الأحماض الدهنية غير المشبعة تشارك في تقليل الكوليستيرول من خلال مشاركتها في ارتباطها مع الكوليستيرول وهذا يؤدي إلى زيادة أيض الكوليستيرول بعد نقله من الأنسجة المختلفة إلى الكبد.

الأحماض الصفراء Bile Acids

الأحماض الصفراء من المركبات التي تحتوي على نواة الستيروول والموجودة في الصفراء وتتميز السلسلة الجانبية المتصلة بذرة الكربون 17 احتوائها على خمس ذرات كربون فضلاً عن ارتباط مجاميع

الهيدروكسيل في أكثر من موقع وتقوم هذه الأحماض بدور المستحلب Emulsifier للدهون في الأمعاء إذ لها دور مهم في هضم وامتصاص الدهون. وتتكون أحماض الصفراء في الكبد وتخزن في حويصلة الصفراء Gallbladder ثم تفرز في الإثني عشر Duodenum وهناك ثلاثة أنواع من هذه الأحماض هي:

1- حامض الكوليك Cholic acid (الشكل 20-7).

2- حامض ديوكسي كوليك Deoxycholic acid.

3- حامض الليثوكوليك Lithocholic acid.

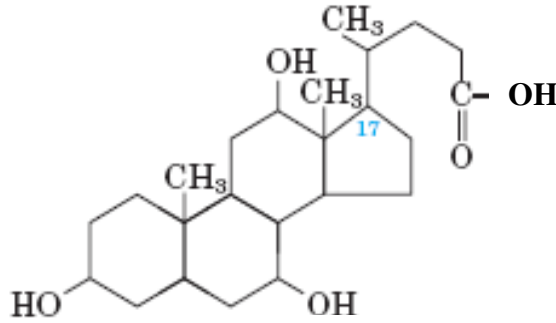

الشكل (20-7): حامض الكوليك.

وعند اتحاد حامض الكوليك بالحامض الأميني الكلايسين عن طريق أصرة أميد يتكون ملح الصفراء الذي يسمى الكلايكوكوليت Glycocholate (الشكل 21-7).

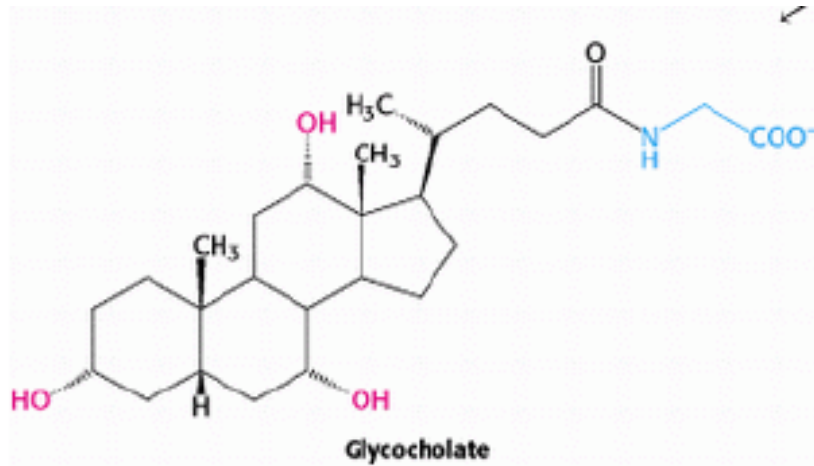

الشكل (21-7): الكلايكوكوليت Glycocholate.

وكذلك يمكن أن يتحد حامض الكوليك مع الحامض التورين Taurine ليكون احد أملاح الصفراء المسمى التايوروكوليت (الشكل 22-7).

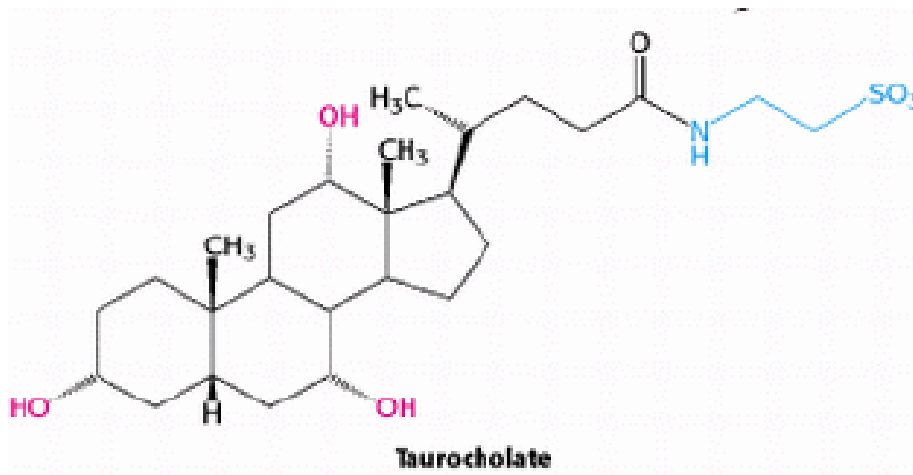

الشكل (7-22): تاوروبوليت Taurocholate.

إن أملاح الصفراء لها خواص مستقطبة وغير مستقطبة ولهذا تستطيع التداخل مع الطور المائي لتكون المستحلبات.

3- التربينات Terpenes

التربينات مركبات من مشتقات الدهون التي تتكون من تكاثف وحدتين أو أكثر من وحدات الأيزوبرين Isoprene (2-مethyl 1,3-butadiene) (الشكل 7-23).

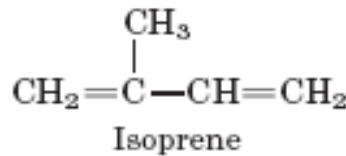

الشكل (7-23): الأيزوبرين.

وتقسم هذه المركبات اعتماداً على وحدات الأيزوبرين لإعطاء أنواع عدة منها:

- أ- سترال Citral وميثون Methone (تحويان كل منهما على وحدتين إيزوبرين).
- ب- فارنيسول Farnesol وبيسارولين Bissarolene (تحتوي كل منهما على ثلاث وحدات إيزوبرين).
- ج- سكالين Squalene (شكل 7-24) ولانوسيترول Lanosterol (تحتوي كل منهما على ستة وحدات إيزوبرين).
- د- كاروتينويدات Carotenoids (تحتوي أنواعها على ثمانى وحدات من إيزوبرين).

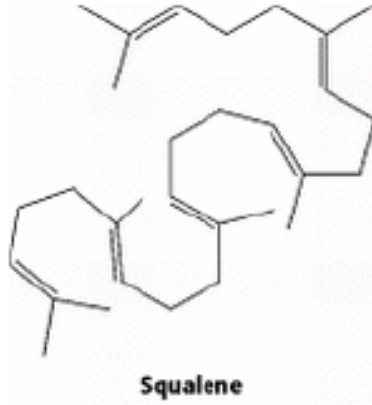

الشكل (7-24): السكوالين Squalene.

تشمل مركبات التربينات (الشكل 7-25) على زيوت أساسية (مثل السترال) أو على أحماض راتنجية Resin acids ومطاط Rubber وصبغات نباتية (مثل الكاروتين Carotene واللايكوبين Lycopene والسكوالين) وفيتامينات مثل فيتامين A و E و K ومرافق الإنزيم Q (Coenzyme Q) وغيرها.

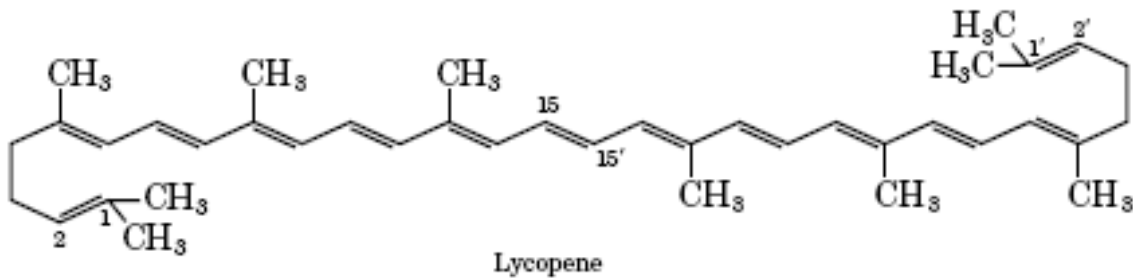
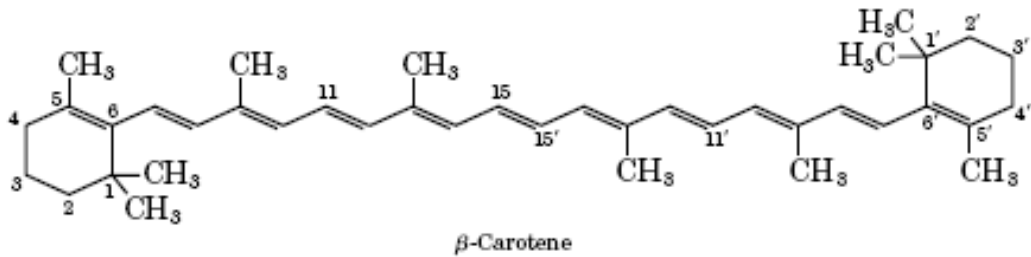
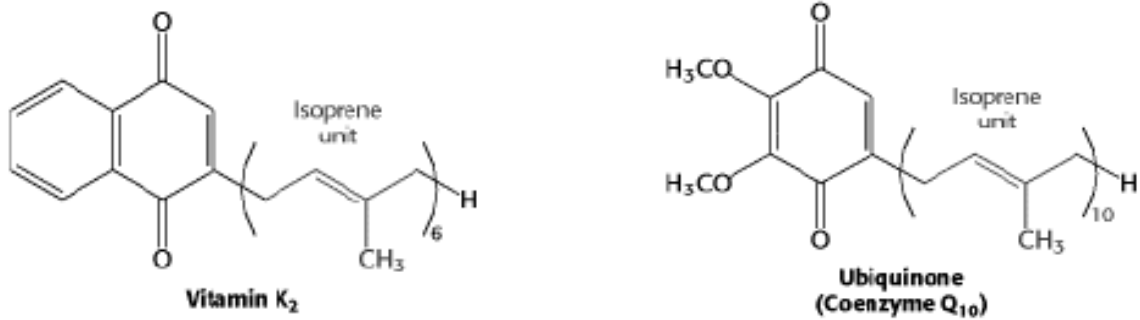

الشكل (7-25): بعض مركبات التربينات.

إن مركب الفايترول Phytol (الشكل 7-26) مثال على التربينات ضمن السلسلة المفتوحة والتي تتكون نتيجة التحلل المائي للكلوروفيل.

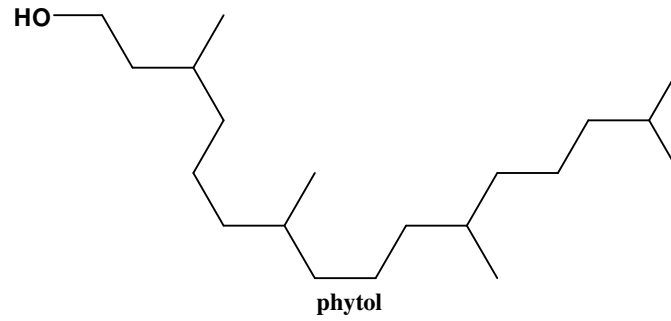

الشكل (7-26): الفايترول.

الخلية ومكوناتها

الخواص العامة للخلية

تتألف المادة الحية من العناصر المختلفة التي تكون أنواعاً مختلفة من المركبات البسيطة والمعقدة والتي بدورها تتجمع وتتآزر لتكون تراكييب خلوية غاية في التنظيم تتألف منها الخلية التي تشكل وحدة التركيب مجموعة من الخلايا تكوّن الأنسجة، ومجموعة الأنسجة تكوّن الأعضاء فالأجهزة فالجسم (الشكل 1-2) والوظيفة (كل تركيب خلوي يؤدي وظيفة معينة لتتآزر كافة الوظائف الخلوية لتشكل بذلك وحدة الوظيفة للنسيج فالعضو فالجهاز فالجسم) والوراثة والتكاثر (تنقسم الخلية لتعطي خلايا جديدة تنقل الصفات الوراثية) في الكائن الحي.

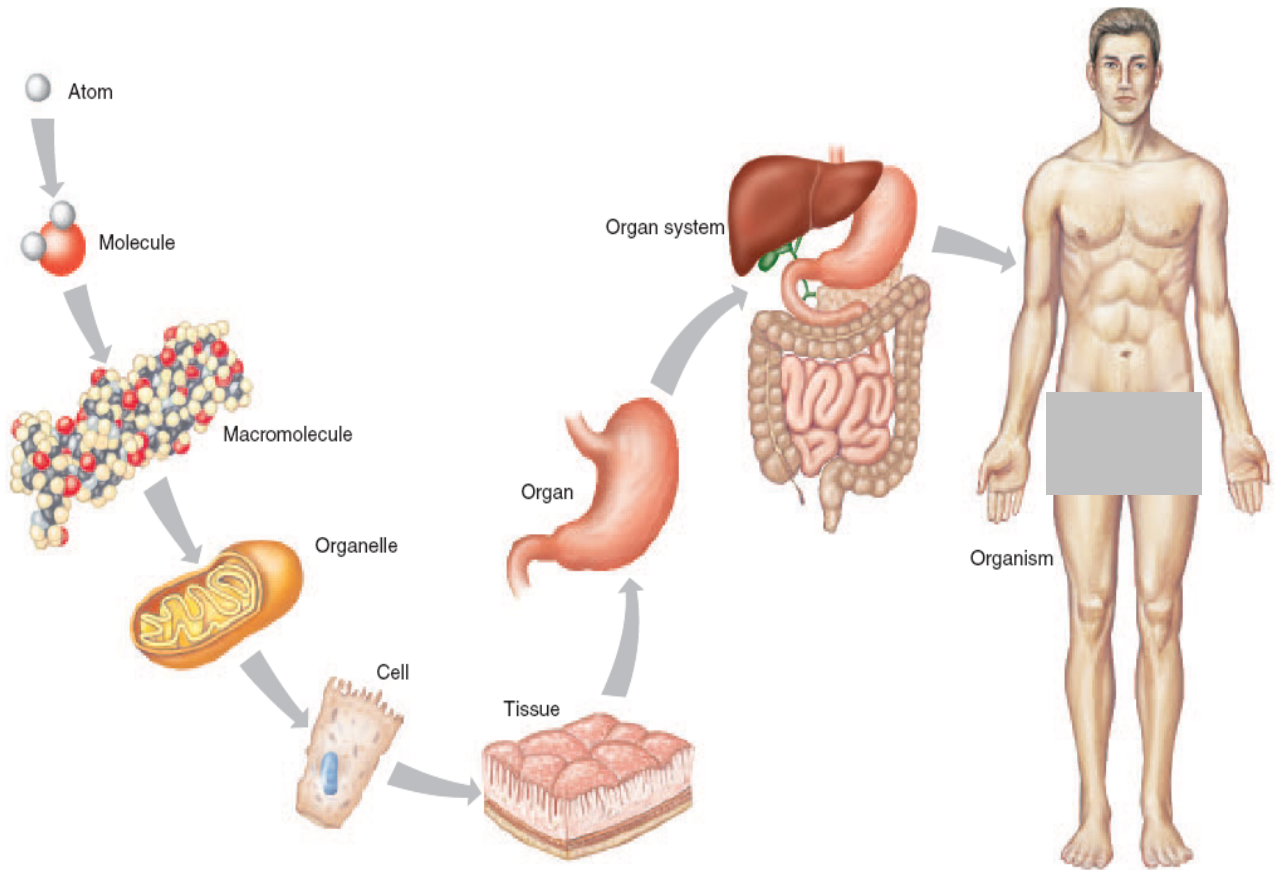

الشكل (1-2): يوضح تسلسل تكوين الكائن الحي (من الذرة Atom - الجزيئة Molecule - الجزيئة الكبيرة Macromolecule - العضية Organelle - الخلية Cell - النسيج Tissue - العضو Organ - جهاز العضو Organ system وصولاً الى الكائن الحي Organism).

الحجم والشكل Size and shape

تختلف الخلايا في أشكالها وأحجامها عن بعضها البعض وذلك استناداً الى النسيج الذي تتواجد فيه الخلية وحسب الوظيفة التي تؤديها، فمثلاً نجد ان خلية الدم الحمراء (Red Blood Cell (RBC تتخذ الشكل الدائري المنبجج لتتمكن من استيعاب اكبر كمية من الأوكسجين او ثاني أوكسيد الكربون لنقلها من وإلى الرئتين وأنسجة الجسم، وهي ذاتها كروية لتسهيل عملية انتقالها عبر الأوعية الدموية وتخرجها داخل السائل الدموي، في حين وجد ان الخلية العصبية Neuron تتخذ الشكل الخيطي لان وظيفتها نقل الإشارات العصبية من نقطة معينة الى أخرى وبذلك يجب ان تكون طويلة لتسريع عملية النقل، وبالتالي تتراوح أشكال الخلايا من الدائرية الى المفلطحة أو المستطيلة أو أحياناً غير منتظمة الشكل او ما يعرف بصاحبة الشكل المتغير، كما هو الحال في الأميبيا. أما حجم الخلايا فيختلف تبعاً للشكل إلا أن أغلبية الخلايا ذات حجم صغير يقاس بالميكرون (الخلايا الطلائية حوالي 60 ميكروناً) ما عدا بعض بيض الطيور التي تعد اكبر خلية لاحتوائها على مواد غذائية مخزونة. أما اصغر الخلايا فيعتقد انها خلية المايكوبلازما Mycoplasma (وهي على شكل كائنات دقيقة) والتي يبلغ قطرها تقريباً 0.1 مايكرون، وبالنسبة لعدد الخلايا في الجسم فيختلف استناداً الى نوع الكائن الحي ومراحل نموه وحالته الصحية فمثلاً يبلغ عدد خلايا جسم الإنسان الكامل النمو تقريباً 75 تريليون خلية.

أنواع الخلايا Types of the cells

إن الخلايا بشكل عام تقسم الى بدائية النواة Prokaryotes (الشكل 2-2) (التراكيب الداخلية غير متميزة داخل أغشية خاصة بها كالمادة النووية، مثل خلايا البكتيريا والطحالب الخضراء- المزرقة) وحقائقية النواة Eukaryotes (التراكيب الداخلية متميزة كل داخل غشاء معين) وتشمل أنواع الخلايا الأخرى كافة (الشكل 2-3).

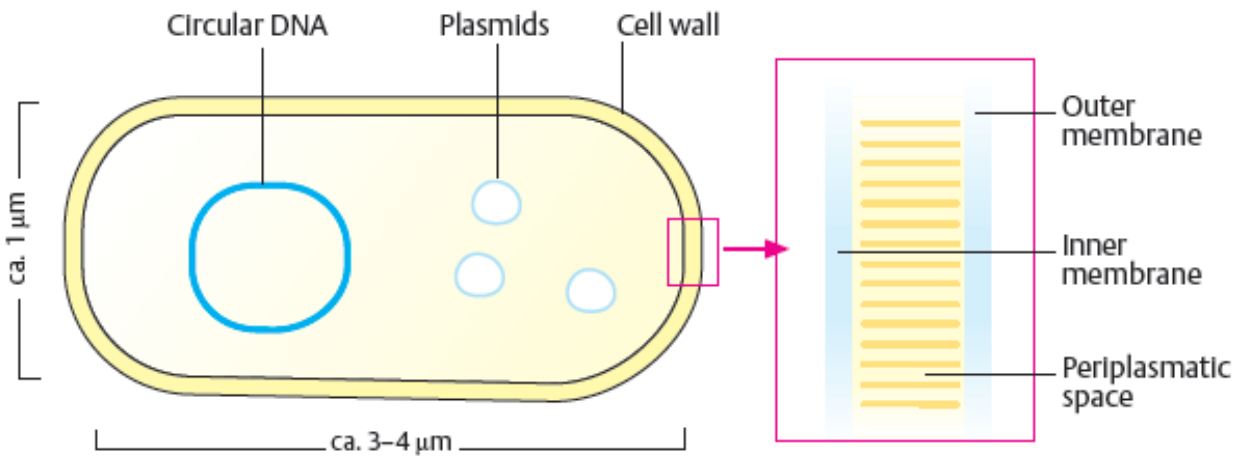

الشكل (2-2): خلية بدائية النواة.

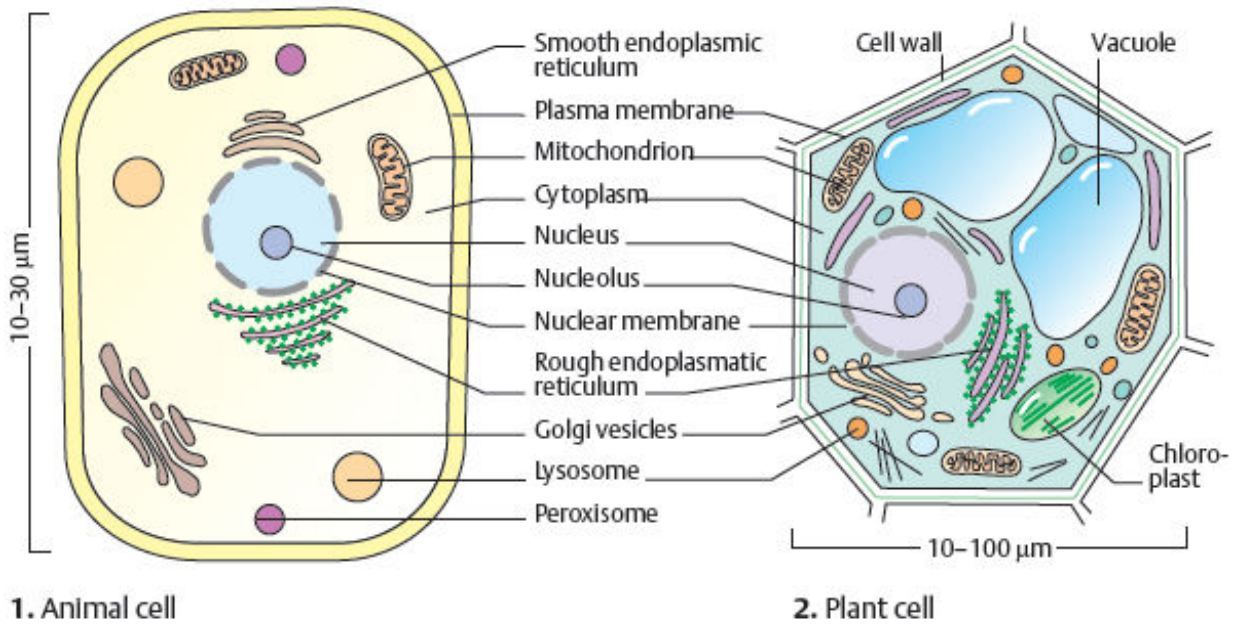

الشكل (2-3): خلايا حقيقية النواة (1- خلية حيوانية Animal cell ، 2- خلية نباتية Plant cell).

التركيب الخلوي Cellular structure

1- الجدار الخلوي Cellular wall

يقتصر وجود هذا الجدار على خلايا النباتات والفطريات والطحالب والبكتيريا (الشكل 2-3) وبذلك يعد نقطة اتصال بين الخلايا مع البيئة المحيطة للخلية. ويتألف الجدار من مادة السليلوز المغلظة التي تتخللها فتحات صغيرة لمرور الماء وتنتشر عليه مجاميع كيميائية من مواد دهنية وبروتينية وبكتينية تساعد على ربط وتناول الغذاء خاصة المعادن منها. كما ويتخلل الجدار روابط بلازمية Plasmodesmata تربط بين السائتوبلازم في الخلايا النباتية المتجاورة. وقد يكون الجدار مغلظاً بمادة الليكنين Lignin والهيميسليلوز Hemicellulose والبكتين Pectin. وهناك أهمية اقتصادية عالية للجدار الخلوي في صنع الورق والقطن والمطاط والأخشاب. وتتخلص وظائف الجدار الخلوي في حماية الخلية وإعطائها الشكل الثابت. كما يساهم في تنظيم الضغط الأزموزي Osmotic pressure للخلية فضلاً عن انه يساعد في عملية نقل العناصر الغذائية Nutrient uptake.

2- غشاء الخلية Cellular membrane

يشكل الغشاء الخلوي المحيط الخارجي لكافة الخلايا الحيوانية وهو عبارة عن جدار غشائي رقيق (60-90 أنغستروم) يتكون من مواد دهنية مفسفرة Phospholipids تتداخل مع بروتين داخلي وخارجي وهذا ما يعرف بالنموذج الفسيفسائي السائل Fluid Mosaic Model الذي افترضه العالمان سانكر ونيكلسون عام 1972 والذي يعد الأكثر قبولاً بين النماذج العديدة التي وضعت سابقاً (الشكل 2-4).

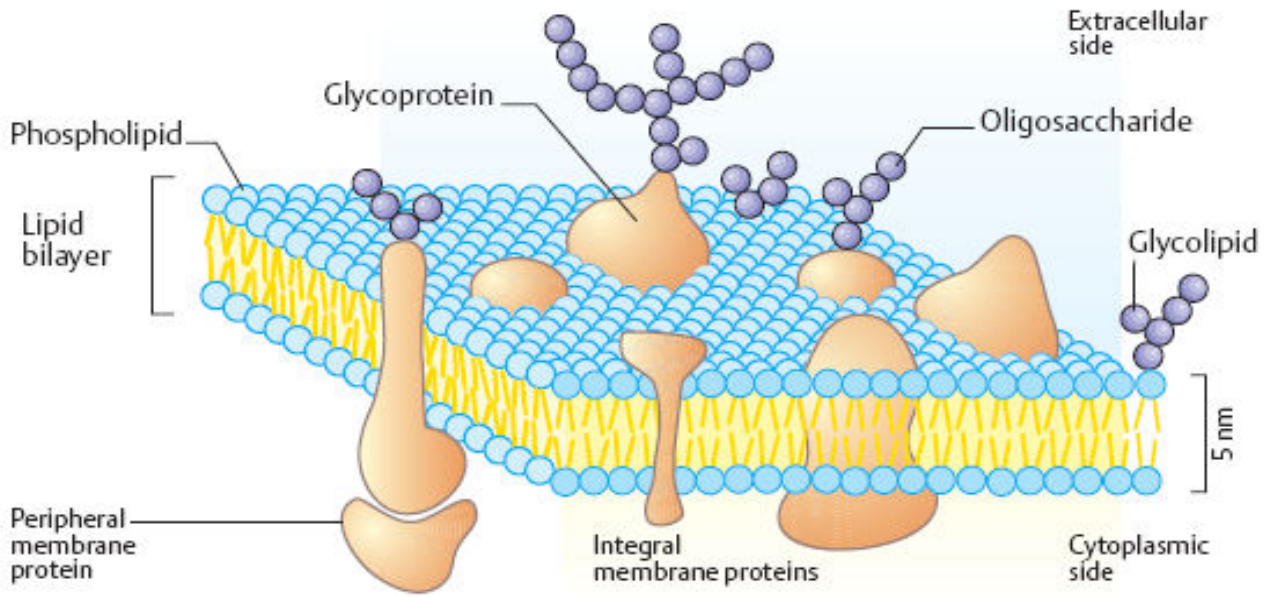

الشكل (4-2): تركيب الغشاء البلازمي للخلية.

ويتألف الغشاء البلازمي من طبقتين من الدهون المفسفرة يتخللهما بروتين داخلي ويحيط بهما بروتين خارجي، وترتبط السكريات Carbohydrates بالبروتينات من الخارج مكونة ما يعرف بالسكريات البروتينية Glycoproteins. ويحمل الغشاء بروتينات متخصصة للاستقبال والنقل Protein carriers عبر الغشاء وكذلك للتمييز الخلوي أو ما يعرف بالتعارف الخلوي Cell recognition ويزداد حجم الغشاء البلازمي عن طريق الحويصلات الغشائية القادمة من أجسام كولجي وبذلك يمكن إصلاح الغشاء الخلوي إذا ما حصل خلل بسيط. وتتلخص وظائف الغشاء البلازمي بالوظائف الآتية:

1- تنظيم عملية مرور المواد لداخل وخارج الخلية حيث يتمكن الغشاء من اختيار المواد التي يسمح لها بالمرور خلاله وتدعى هذه الخاصية بالنفاذية الاختيارية (شبه نفاذية) Semi-permeability إذ تحتاج هذه العملية إلى طاقة (الشكل 5-2). وبالرغم من أن هناك حداً أقصى لحجم الجزيئات التي يمكن أن تمر خلال الغشاء البلازمي، إلا أن الحجم وحده ليس هو العامل الفاصل في هذا الشأن فهناك مواد تمنع من المرور بالرغم من صغر حجم جزيئاتها المتناهي، كما أن قسماً من الجزيئات الصغيرة لا يسمح لها بالمرور في اتجاه معين دون الاتجاه المضاد كأن تمر مثلاً من خارج الخلية إلى داخلها وليس العكس. وتختلف المواد التي يسمح لها بالدخول إلى الخلية أو الخروج منها من وقت لآخر تبعاً للحالة الوظيفية للخلية.

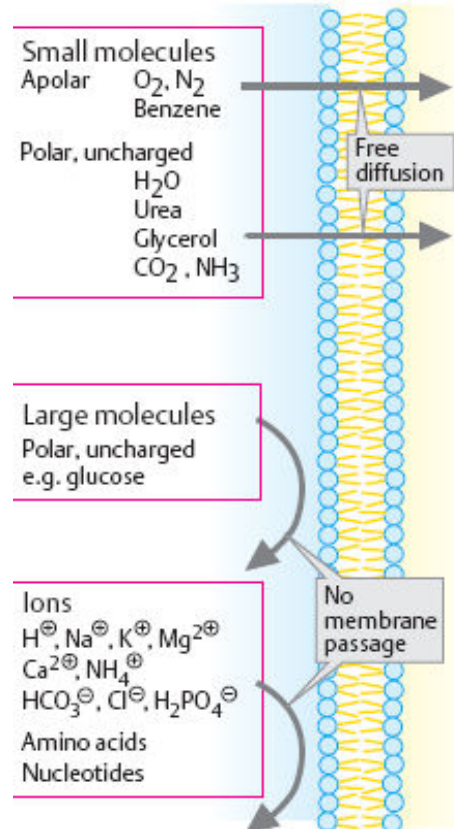

الشكل (5-2): السماح او عدم السماح لعبور الجزيئات الصغيرة والكبيرة والأيونات والأحماض الأمينية والنيوكليوتيدات داخل الخلية من قبل الغشاء البلازمي Membrane.

2- استقبال المعلومات التي تمكن الخلية من الإحساس بالتغيرات المحيطة والاستجابة لها، إذ تحاط سطوح الخلايا بمستقبلات بروتينية Proteins receptors تستقبل إشارات كيميائية من الخلايا المحيطة تكون على شكل هورمونات Hormones او عوامل نمو Growth factors او نواقل عصبية Neurotransmitters . ونتيجة لذلك يعمل الغشاء البلازمي على إرسال إشارة الى داخل الخلية تؤدي الى استجابة محددة مرتبطة بشدة المؤشر.

3- المحافظة على العلاقة الكيميائية والبنائية بين الخلايا المجاورة، إذ توجد بروتينات معينة على الغشاء البلازمي تنظم عمليات الاتصالات الخلوية وتبادل المواد ومدى التصاقها مع بعضها البعض.

4- وظائف أخرى منها حماية الخلية، حركة الخلية، الإفرازات او في بعض الخلايا يقوم بنقل الإشارات العصبية Neurotransmitters (الشكل 6-2).

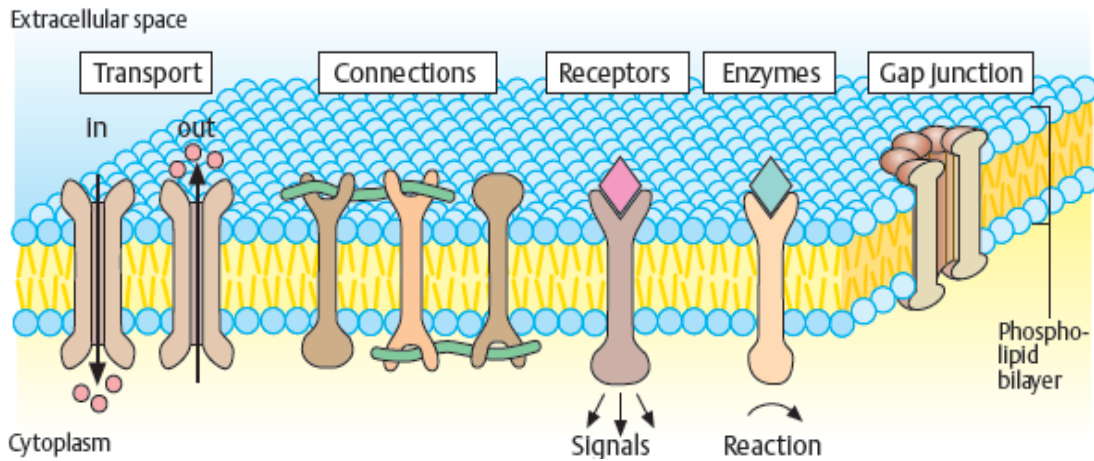

الشكل (6-2): تركيب الغشاء البلازمي وأهم وظائفه (الإيصال Gap junction، الاستقبال Receptors، الربط Connection، النقل Transport).

3- الشبكة الإندوبلازمية والرايبوزومات The Endoplasmic reticulum and the ribosomes

الشبكة الإندوبلازمية عبارة عن أنابيب وانبعاجات عشوائية تنتشر في السايوبلازم على شكل شبكة وتتصل من الخارج مع الغشاء الخلوي ومن الداخل في بعض النقاط مع الغشاء النووي. ومن ناحية التركيب فلها التركيب نفسه للغشاء البلازمي وهي تعمل على توصيل ونقل المواد داخل الخلية أو خارجها وخاصة البروتين. كما أنها تعمل على دعامة الخلية من الداخل نظراً لانتشارها داخل الخلية. وتقسم الشبكة الإندوبلازمية إلى نوعين، الأول هو الشبكة الإندوبلازمية الناعمة Smooth endoplasmic reticulum (SER) لا تحمل رايبوزومات ولكنها تسهم في نقل المواد وبناء المواد الدهنية، أما النوع الثاني فهو الشبكة الإندوبلازمية الخشنة Rough endoplasmic reticulum (RER) والتي تحمل رايبوزومات.

والرايبوزومات عبارة عن جسيمات صغيرة توجد إما على الشبكة الإندوبلازمية أو منتشرة في السايوبلازم وقد تتجمع لتكون ما يعرف بالأجسام العديدة (بولي سوم) Polysome، وتتكون من البروتينات والحامض النووي، وهي مراكز تصنيع البروتينات التي تنتقل داخل الشبكة الإندوبلازمية أو تخزن بالحوصلات الغشائية من أجسام كولجي ليتم شحنها إلى الجهة المطلوبة (الشكل 7-2). وتمتاز خلايا الكبد والبنكرياس باحتوائها على كمية كبيرة من الشبكة الإندوبلازمية الخشنة نظراً لنشاطها الكثيف في صنع البروتينات. إذ أن الخلايا التي تتميز بصنع الدهون تحتوي على كمية أقل نسبياً من الشبكة الإندوبلازمية الخشنة، وتحتوي الشبكة الإندوبلازمية على مراكز تخزين مؤقت تدعى الجسم المركزي Cistern.

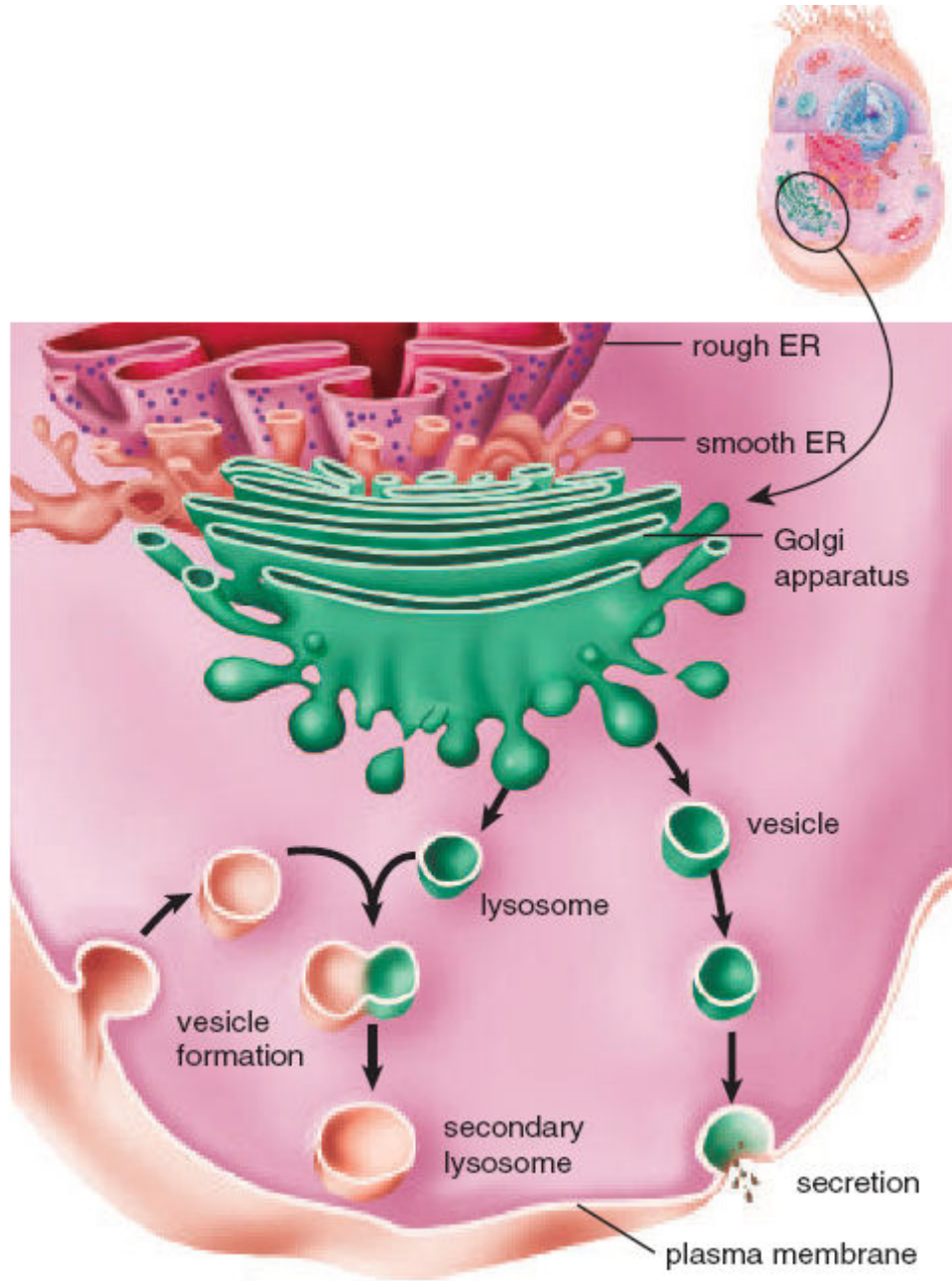

الشكل (2-7): الشبكة الاندوبلازمية الخشنة (RER) والناعمة (SER) وجهاز كولجي واللايسوزومات
Lysosomes وتكوين الحويصلات Vesicle والإفراز Secretion.

4- جهاز كولجي Golgi apparatus

وهي تراكيب غشائية أنبوبية تتجمع لتكوّن مجموعة ديكتوسومات Dictosomes وتتكون من مجموعة من الحويصلات الغشائية (تحتوي كل مجموعة على 5-8 حويصلات، الشكل 2-7). ويختلف عددها من خلية لأخرى حسب وظيفتها إذ تكثر في الخلايا الإفرازية (كما في بعض خلايا الأمعاء Goblet cells) وخلايا النقل. وترتبط وظيفة هذه الأجسام في النشاط الإفرازي للخلية، إذ يعمل الجهاز على تركيز إفرازات الخلية على شكل حبيبات أو قطرات كوحدة للتخزين داخل الخلية أو للتصدير خارجها فيتم شحن الإفرازات

داخل حويصلات تنتقل عبر الخلية لترتبط مع الغشاء البلازمي وبذلك يتم تفريغ المواد الإفرازية (الشكل 7-2). ولقد وجد ان وظيفة جهاز كولجي مرتبطة بتركيب الجسيمات الحالة (اللايسوزومات) Lysosomes. كذلك تكون الفوسفوليبيدات نشطة جداً في هذا الجهاز.

5- الجسيمات الحالة (اللايسوزومات) Lysosomes

الجسيمات الحالة او اللايسوزومات عبارة عن تراكيب غشائية صغيرة على شكل أكياس تعمل بوصفها حويصلات لتخزين إنزيمات ومواد معقدة هاضمة تستطيع هضم مختلف المواد الغذائية النشوية والبروتينية والدهنية والأحماض النووية. وتساعد هذه الأجسام في هضم ما يصعب تحلله وذلك عن طريق البلعمة Phagocytosis، ثم طرد المواد المحللة. كما تعمل محلاً ذاتياً للخلية Autolysis حال موتها ولذلك تدعى بأكياس الانتحار الخلوي Cellular suicide bags (الشكل 8-2).

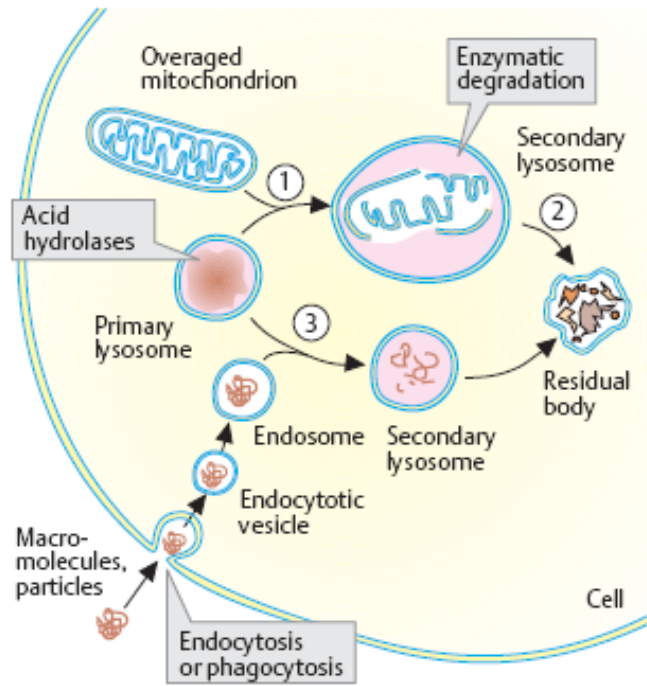

الشكل (8-2): دور اللايسوزومات في عملية هضم الاجسام الغريبة .

وتختلف أعداد اللايسوزومات من خلية لأخرى حسب وظيفتها، إذ تكثر في خلايا الدم البيض لتساعد في هضم الأجسام الغريبة كالميكروبات المختلفة، وتوجد اللايسوزومات في جميع الخلايا الحيوانية بأعداد وأشكال مختلفة.

تتكون اللايسوزومات من حشوه كثيفة تحاط بغشاء اللايسوزومات على إنزيمات محللة مثل الرايبونوكليز Ribonuclease، دي اوكسي رايبونوكليز Deoxyribonuclease، فوسفاتيز Phosphatase، كلايكوسايديز Glycosidase، اللابيز Lipase، سلفاتيز Sulphatase، البروتينيز Proteinase، فوسفولابيز Phospholipase وغيرها (الشكل 9-2)، ومن المعلوم ان هذه الإنزيمات تبقى غير فعالة ما دامت موجودة داخل اللايسوزومات. أما عند تمزق جدار اللايسوزومات تنطلق هذه الإنزيمات الى الخارج

مؤديةً الى هضم الخلية نفسها Autolysis. وتهضم البكتيريا بواسطة خلايا الدم البيض وذلك بان تقوم بتطويق البكتيريا وتطلق الإنزيمات المحللة الموجودة داخل اللايسوزومات.

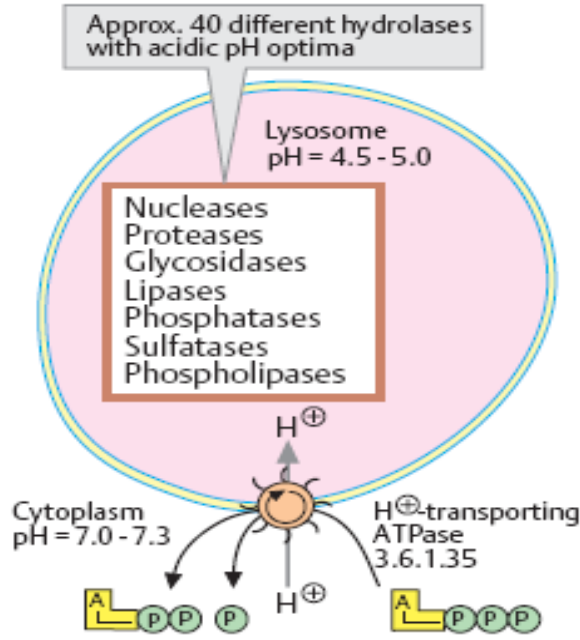

الشكل (9-2): تركيب ومحتويات اللايسوزوم.

6- المايكوندريا Mitochondria

المايكوندريا (المفرد: المايكوندريوم Mitochondrion) عبارة عن تراكيب خلوية بيضوية الشكل محاطة بغشاء خارجي أملس يحتوي على مسامات Pores يطلق عليها اسم بورن porin وهي قنوات (بروتينية) غير تخصصية تسمح بمرور المركبات ذات الأوزان الجزيئية التي تقل عن 10 كيلو دالتون بألية الانتشار Diffusion، وإنزيم بالموتيل مرافق الإنزيم A (Palomityl CoA) وغشاء داخلي يبرز منه طيات (انتشاءات) تدعى Cristae والتجويف الداخلي الذي يدعى بالحشوة Matrix (الشكل 10-2) وتحتوي الأخيرة على البروتينات والإنزيمات اللازمة لعملية أيض المواد الغذائية لإنتاج الطاقة ولذلك تعرف المايكوندريا بمركز إنتاج الطاقة، وعليه فهي تكثر في الخلايا والأنسجة ذات النشاط الحيوي الكبير مثل الخلايا الداخلية وخلايا عضلة القلب. ويحتوي الغلاف الداخلي للمايكوندريا على المكونات الآتية:

أ- سلسلة نقل الإلكترونات Electrons transport chain.

ب- الإنزيم المسؤول عن تكوين ATP والذي يسمى ATPase المعقد.

ج- مجموعة من البروتينات الناقلة التي تقوم بنقل Ca^{2+} ، P_i ، ATP/ADP ، بعض المركبات الوسيطة لدورة كريس.

أما حشوة المايتكوندريا فتحتوي على المكونات الآتية:

أ- إنزيمات دورة الحامض الثلاثي الكربوكسيل (دورة كريس).

ب- إنزيمات أكسدة الأحماض الدهنية.

ج- الحامض النووي الديوكسي رايبوزي DNA، والحامض النووي الرايبوزي RNA، ومكونات بناء البروتين.

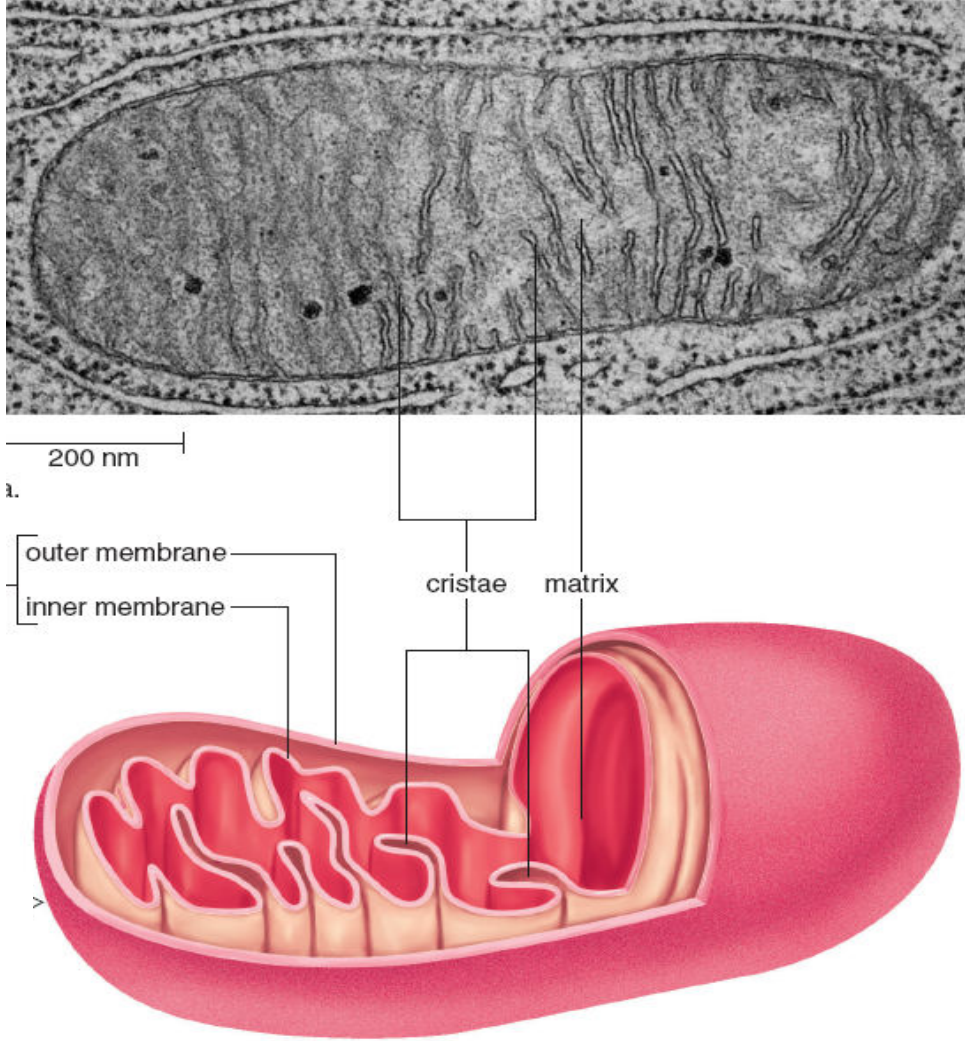

الشكل (10-2): المايتكوندريوم Mitochondrion وتركيبه الداخلي (الجار الخارجي Outer membrane والجار الداخلي Inner membrane والطيات Cristae والحشوة الداخلية Matrix).

7- البلاستيدات Plastids

البلاستيدات تراكيب خلوية أهمها البلاستيدات الخضراء (كلوروبلاست) Chloroplasts (الشكل 11-2) وهي مستقلة في مادتها الوراثية وإنزيماتها وبروتيناتها، كما هو الحال في المايتكوندريا. وتمثل مركز البناء في الخلية وإنتاج المركبات الغذائية وبذلك تعمل عكس عمل المايتكوندريا وظيفياً. ويقتصر وجود

البلاستيدات على النباتات الراقية والبسيطة والطحالب الدقيقة وتتفاوت في أعدادها وأنواعها بين نوع وآخر، وتقسم البلاستيدات من حيث أنواعها إلى بلاستيدات خضراء Chloroplasts تقوم بعملية التمثيل الضوئي Photosynthesis وبلاستيدات ملونة Chromoplasts تحتوي على أصباغ ملونة تعطي الألوان كما في بعض الأزهار والثمار الناضجة بالإضافة للبلاستيدات عديمة اللون Leucoplasts التي تعمل على تخزين المواد الغذائية النشوية والدهنية والبروتين كما هو الحال في الجذور الخازنة (الجزر) والسيقان (البطاطا) والبذور (الباقلاء والفاصوليا).

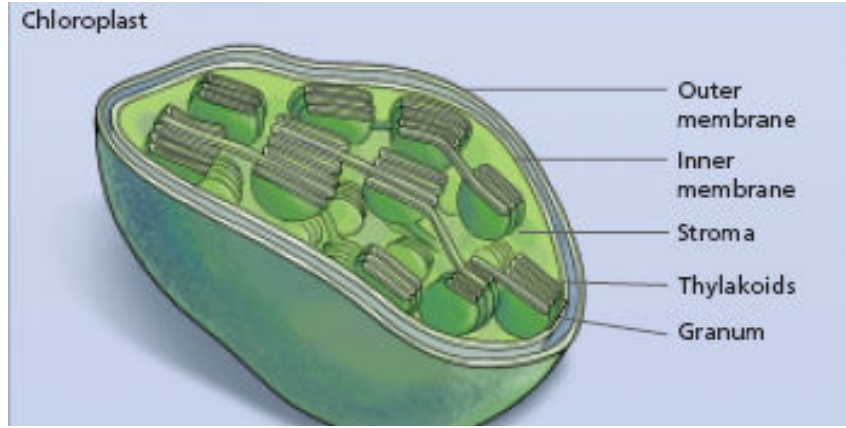

الشكل (11-2): البلاستيدات الخضراء (كلوروبلاست Chloroplast).

8- الأجسام الدقيقة (المجهرية) Peroxisomes or Microbodies

الأجسام الدقيقة تراكيب صغيرة الحجم تنتشر على شكل حويصلات في الساييتوبلازم وتحتوي على إنزيمات أكسدة متخصصة تقوم بتحويل المواد الزائدة عن الحاجة أو المواد السامة ومثال ذلك الإنزيمات المسؤولة عن تحويل الدهون المخزونة في بعض البذور إلى سكريات أثناء عملية الإنبات Germination، وكذلك إنزيم البيروكسيداز Peroxidase (ومن هنا جاءت التسمية) الذي يحلل مادة بيروكسيد الهيدروجين H_2O_2 السامة إلى الماء والأكسجين.

9- الهيكل الدعامي للساييتوبلازم Cytoskeleton

أ- الخيوط والانيبيات الدقيقة Microfilaments and microtubules

الخيوط عبارة عن ألياف اسطوانية طويلة جوفاء تتركب من مادة بروتينية تدعى أكتين Actin tublin ولها القدرة على الانقباض والحركة وبالتالي تساعد في دعامة الساييتوبلازم والحركة الساييتوبلازمية، إذ تساعد في حركة الكروموسومات أثناء انقسام الخلية ونقل المواد داخلها وفي المحافظة على شكلها العام وتوجد في الخلايا الحيوانية والنباتية.

ب- الشبكة الخلوية الداخلية Micro trabecular lattice

تتربك الشبكة من خيوط بروتينية رفيعة، تنتشر في أنحاء الساييتوبلازم وتتصل بالغشاء البلازمي مع بعض التراكيب الداخلية وبالإضافة لوظيفة الدعامة التي تقدمها هذه الشبكة فإن الدراسات الحديثة تشير إلى أن الشبكة تلعب دوراً في الاستجابات الحركية داخل الخلية مثل حركة الحبيبات الصبغية في جلود بعض الحيوانات سريعة التغيير في اللون مثل حيوان الحرباء.

10- الفجوات العصارية Vacuoles

الفجوات العصارية تراكيب غشائية على شكل أكياس وحويصلات تحتوي على سائل أو عصارة تتكون من مواد عضوية ولاعضوية، وأما أن تكون فجوة منقبضة Contractile vacuole تعمل على التخلص من الفضلات الزائدة أو فجوة غذائية Food vacuole تعمل على تخزين الغذاء. وتحتوي الخلايا الحيوانية على عدد قليل جداً وصغير من هذه الفجوات أو لا تحتويها إطلاقاً في حين تحتوي الخلايا النباتية على فجوة كبيرة يزداد حجمها بازدياد نضوج الخلية، حيث تشكل بين 80-90% من حجم الخلية النباتية المحاطة بقليل من السايوبلازم وهي بذلك تساعد في تنظيم الضغط الأزموزي Osmotic pressure إذ تحتوي على مواد عضوية ولاعضوية تساعد في الاتزان الأزموزي للخلية.

11- النواة Nucleus

النواة تركيب خلوي دائري الشكل يتوسط الخلية ويبلغ قطرها تقريباً 5 مايكرون. وتقوم النواة بمجمل محتوياتها بالسيطرة على مختلف النشاطات الحيوية. ومن الناحية التركيبية تتكون من الغشاء النووي والسائل النووي والشبكة الكروماتينية. والغشاء النووي يكون عادةً مزدوجاً ويعمل على حماية الأجزاء الداخلية وتخلله عدة فتحات Pores تساعد على مرور المواد من وإلى النواة بالإضافة لقيامها بوظائف الشبكة الاندوبلازمية في حالة قلة أعداد الشبكة في بعض أنواع الفطريات. كما وتحتوي النواة على جسم النوية Nucleolus التي بدورها تتكون من بروتين وحامض نووي RNA وهي بذلك تتواجد حول منطقة من الجينات مسئولة عن صنع الحامض الرايبوسومي rRNA ولذلك تعرف هذه المنطقة بالمركز المنظم للنوية وبالتالي لها علاقة في صنع rRNA (الشكل 12-2).

أما السائل النووي Nuclear plasma فهو سائل شفاف وكثيف القوام يوفر الظروف الحيوية اللازمة (الكيميائية والفيزيائية والبيولوجية) للتركيب النووية ونشاطاتها. واما الشبكة الكروماتينية Chromatin net فهي شبكة من الخيوط الرفيعة في حالة عدم الانقسام والتي لا تلبث ان تتميز وتتضح الى كروموسومات Chromosomes حال بدء الانقسام.

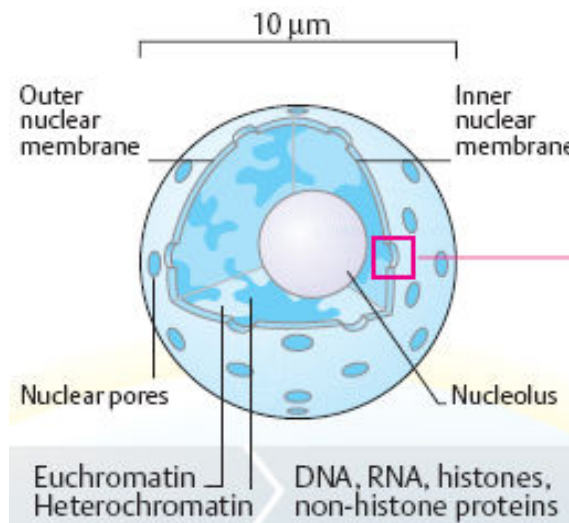

الشكل (12-2): النواة ومحتوياتها.

12- الساييتوسول Cytosol

- السايتوسول عبارة عن جميع المواد الذائبة في الساييتوبلازم، إذ أن الساييتوبلازم عبارة عن جميع محتويات الخلية من المواد الذائبة وغير الذائبة، ويجري في الساييتوسول المسارات الرئيسية المهمة وهي:
- أ- تفويض الكلوكوز (مسار الكلايكوليسيس) Glycolysis pathway .
 - ب- عدد كبير من تفاعلات بناء الكلوكوز (مسار كلوكونيوجنيسيس) Gluconeogenesis pathway .
 - ج- مسار الفوسفوكلوكونيت Phosphogluconate pathway
 - د- بناء الأحماض الدهنية Fatty acids synthesis.

عمليات النقل Transport process

أن الوظيفة الأساسية لغشاء الخلية هو السماح لحركة المركبات الضرورية التي تحتاجها الخلية وعبورها إلى داخل الخلية. وهناك عدة طرائق لذلك:

1- النفاذ البسيط أو الحر Free or simple diffusion

تتمكن المواد الغذائية ذات الوزن الجزيئي الواطئ من النفاذ إلى داخل الخلية. وتعتمد هذه العملية على تركيز المادة على جانبي الغشاء. إذ تتجه المادة من المحيط الأعلى تركيزاً إلى الاوطأ. أن هذا النوع من النفاذ لا يظهر أي تخصص مجسمي Stereo specific فمثلاً ان الأحماض الأمينية من نوع D و L تنفذ عبر الغشاء بنفس السرعة. ولا يعتقد أن لهذا النوع من النفاذية ميكانيكية وذلك بسبب بطء هذا النوع من النفاذ وعدم وجود أي نوع من الاختيار ينظم عبور المواد المختلفة خلال الغشاء.

2- النفاذ المسهل Facilitated diffusion

أن هذا النفاذ يشابه نوعاً ما النفاذ البسيط او الحر في وجود اختلاف تراكيز المواد التي تعبر الغشاء على جانبيه ولا تحتاج عملية النفاذ هذه لصرف أي طاقة. أما نقاط اختلاف النفاذ المسهل عن النفاذ الحر او البسيط فهي:

I- وجود بروتين خاص يسمى الحامل Carrier الذي يساعد ويسرع في العملية.

II- وجود تخصص مجسمي في هذا النوع من النفاذ، أي يفرق بين الأحماض الأمينية من نوع D و L .

أن ميكانيكية النفاذ المسهل تتم بقيام البروتين الخاص المذكور أعلاه والموجود في الغشاء بتكوين مركب معقد مع المادة التي سوف تنفذ إلى داخل الخلية. بعد ذلك تنفصل هذه المادة عن المركب المعقد وتنفذ إلى داخل الخلية. أن البروتين الحامل Carrier متخصص بنقل مواد معينة، ولقد تم فصل العديد من هذه البروتينات الحاملة متخصصة للكالكتوز والكلوكوز والليوسين والفنيل الانين والارجنين والهستيدين والتايروسين والفوسفات والكالسيوم والصوديوم والبوتاسيوم.

وهناك عدة طرائق في عملية نفاذ المواد بهذه الطريقة متبعةً أما أسلوب الإدخال المباشر (الأحادي) Uniport أو الأسلوب التناظري Symport بارتباطه مع مواد أخرى أو متبعةً أسلوب المضاد Antiport بإدخال مادة وطرح مادة أخرى (الشكل 13-2):

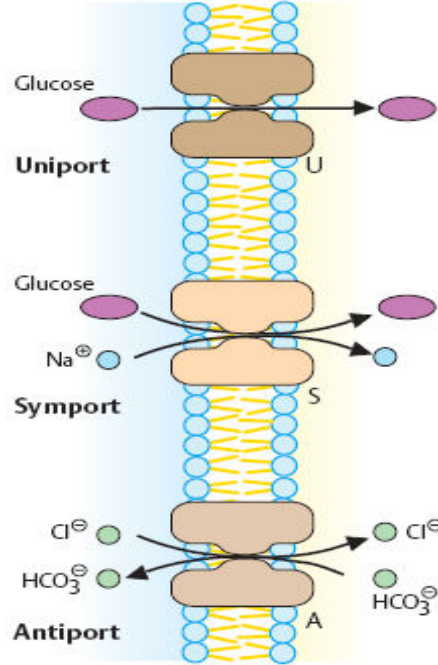

الشكل (13-2): طرائق إدخال المواد بالنفاذ المسهل (الأحادي Uniport والتناظري Symport والمضاد Antiport).

3- النقل الفعال Active transport

إن النقل بهذه الطريقة يشابه النفاذ المسهل عدا أن المادة التي تعبر خلال غشاء الخلية تمر من محيط ذي تركيز واطئ إلى محيط ذي تركيز عالٍ. واستناداً على ذلك فإن العملية تحتاج لصرف طاقة. ولقد وجد أن بعض الخلايا تصرف أكثر من 50% من جزيئة الـ ATP الموجودة فيها للقيام بعملية تراكم الحامض الأميني الكلايسين داخلها (الشكل 14-2).

4- الشرب الخلوي (الرشف) Pinocytosis

في هذه الطريقة يتم انتقال الجزيئات الكبيرة مثل البروتين أو الدهن عندما تكون سائلة من خلال جدار الخلية عن طريق احتضان هذه المكونات بالغشاء الخلوي وإحاطتها وإدخالها إلى داخل الخلية ويطلق على هذه العملية اسم عملية شرب الخلية Cell drinking وعادة تمتص بعض البروتينات من خلال الخلايا المبطنة للأمعاء بهذه الطريقة.

5- الالتهام الخلوي (البلع) Phagocytosis

يتم انتقال الجزيئات الكبيرة من البروتينات أو الدهون أو غيرها من المواد بهذه الطريقة من خلال أحاطتها واحتضانها بواسطة الغشاء الخلوي ثم إدخالها الى داخل الخلية.

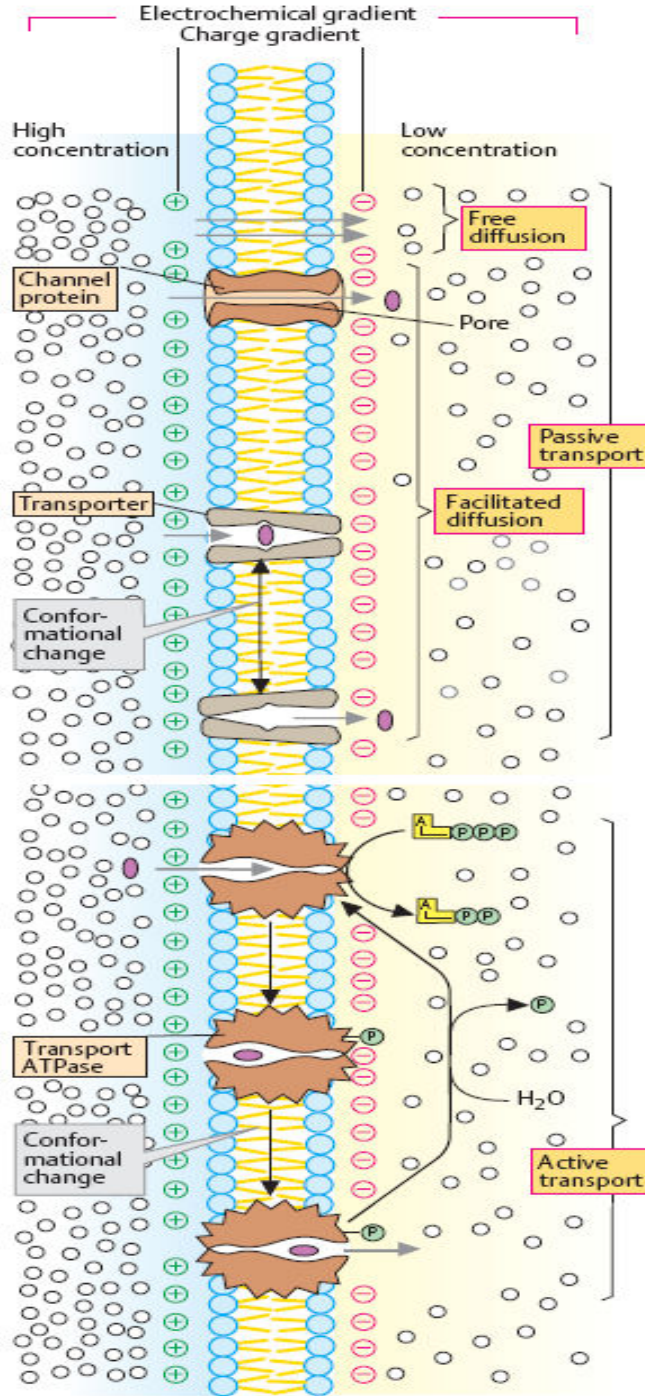

الشكل (2-14): عمليات النقل من خلال غشاء الخلية.

الفروقات بين الخلايا بدائية النواة وحقيقية النواة

يوضح الجدول (1-2) المقارنة التركيبية بين الخلايا بدائية النواة Prokaryotes من جهة والخلايا النباتية والحيوانية الحقيقية النواة Eukaryotes من جهة أخرى.

جدول (1-2) : المقارنة التركيبية بين الخلايا بدائية النواة وحقيقية النواة.

الخلايا حقيقية النواة		الخلية بدائية النواة	التركيب
الخلية النباتية	الخلية الحيوانية		
موجود	موجود	موجود	1- الغشاء الخلوي
موجود ويحتوي على السليلوز	غير موجود	موجود يحتوي على ببتيدوكلايكان*	2- الجدار الخلوي
موجود	موجود	غير موجود	3- الغشاء النووي
تتكون من DNA وبروتين وتكون خيطية الشكل	تتكون من DNA وبروتين وتكون خيطية الشكل	تتكون من DNA وتكون حلقية الشكل	4- الكروموسومات
موجودة	موجودة	غير موجودة	5- المايتوكوندريا
موجودة	موجودة	غير موجودة	6- الشبكة الاندوبلازمية
موجودة	موجودة	غير موجودة	7- أجسام كولجي
موجودة	غير موجودة	غير موجودة	8- البلاستيدات
موجودة	موجودة	موجودة	9- الرايبوسومات
توجد عادة وتكون كبيرة الحجم	صغيرة الحجم او غير موجودة	غير موجودة	10- الفجوات العصارية
غالباً غير موجودة	غالباً موجودة	غير موجودة	11- اللايسوزومات

* الببتيدوكلايكان Peptidoglycan عبارة عن مادة كاربوهيدراتية تتكون من عدة سلاسل من السكريات المتعددة Polysaccharides مربوطة ببعضها بواسطة سلاسل من الأحماض الأمينية.

الفصل الرابع

الكربوهيدرات

Carbohydrates

الكاربوهيدرات

تعد الكاربوهيدرات عنصراً مهماً من العناصر الرئيسية في التغذية لكونها سهلة الهضم مقارنة بغيرها من العناصر الغذائية كالدهون والمواد البروتينية.

هنالك ثلاثة عناصر رئيسية تكوّن الكاربوهيدرات وهي الكربون والأوكسجين والهيدروجين. ويوجد الهيدروجين والأوكسجين في تركيبها عادة بنسبة وجودها في الماء أي 2 هيدروجين إلى 1 أوكسجين عدا عدداً من الشواذ مثل السكريات التي ينقصها الأوكسجين Deoxysugars إذ تكون نسبة وجود الأوكسجين أقل من واحد وكذلك وجود عدد من المركبات غير الكاربوهيدراتية التي تنطبق عليها هذه النسبة مثل حامض الخليك، والصيغة التركيبية الجزئية للكاربوهيدرات بشكل عام توجد بصورة $C_n(H_2O)_n$ حيث n تساوي 3 أو أكثر وعلى أساسها سميت الكاربوهيدرات أي هيدرات الكربون أو الكربون الممياً. ومن الناحية الكيميائية فالجزئيات البنائية الصغيرة للكاربوهيدرات كالسكريات البسيطة هي مركبات ألدهايد Aldehydes او كيتون Ketones تحوي عدداً من مجاميع الهيدروكسيل ومشتقاتها وبالتالي فالكاربوهيدرات هي عبارة عن مجموعة من المركبات المختلفة، وتعرف بأنها ألدهايدات او كيتونات تحتوي على عدد من المجاميع الهيدروكسيلية أو مشتقاتها ويدخل ضمن هذا التعريف ايضاً كل مركب ينتج هذه المواد عند تحلله وبصورة عامة فإن الكاربوهيدرات عبارة عن مواد صلبة بيضاء قليلة الذوبان في المذيبات العضوية لكنها تذوب بالماء عدا بعض السكريات المتعددة Polysaccharides .

الوظائف الحيوية والفسولوجية للكاربوهيدرات

- 1- تعد الكاربوهيدرات المصدر الرئيس لتوليد الطاقة في الجسم فقد تصل نسبة الطاقة التي يكون مصدرها الكاربوهيدرات حوالي 90% من الطاقة الكلية التي يحتاجها الجسم.
- 2- تتميز الكاربوهيدرات بأن لها القدرة على الاحتفاظ بالماء والإلكتروليتات Electrolytes فأن فقدان الماء يؤدي الى فقدان الإلكتروليتات ولا سيما عنصر الصوديوم والبوتاسيوم وباستمرار هذه الحالة يحدث التيبس اللاارادي Involuntary dehydration.
- 3- النشا والسكريات الأحادية يكسبان الغذاء نكهة وطعماً.
- 4- للكاربوهيدرات أهمية إذ أنها تقوم بوظائف تركيبية Structural ووظيفة فسيولوجية Physiological وتعد مكوناً لجزء من مركبات ذات أهمية كبيرة لخلايا أنسجة الجسم ومن هذه المركبات:
 - أ- حامض الكلوكتورونيك Glucuronic acid فهو فضلاً عن كونه جزءاً من تركيب الكاربوهيدرات المخاطية، فأن لهذا المركب في الكبد وظيفة مهمة وهي إزالة السموم Toxic substances التي تصل الى الجسم فهو يعد عاملاً مزيلاً للسموم Detoxifying agent إذ يتم ارتباطه بهذه المواد ثم التخلص منها على شكل مركب معقد عن طريق الإدرار.

ب- السيروبروسايد **Cerebrosides** وهي مركبات تتكون من ارتباط سكر الكالاكتوز والمواد الدهنية والسفنجوسين **Sphingosine glucolipids** والتي توجد في تركيب الجهاز العصبي في الدماغ والنخاع والاعصاب الاخرى.

ج- بروتينات مخاطية **Mucoproteins** وهي مواد مخاطية تتكون من سكريات متعددة مع البروتين والامثلة عليها هو المخاط **Mucus** وهي المادة التي يفرزها الجهاز الهضمي في المعدة وأجزاء أخرى لحماية الخلايا من التحلل بالإنزيمات والأحماض والمواد الأخرى الضارة وتوجد أيضاً في الدم.

د- من المركبات الكربوهيدراتية الأخرى **الهيبارين Heparin** وهي المادة المانعة للتخثر **Anticoagulant** وكذلك حامض الهيالورونيك ووظيفته تزييت المفاصل الجسمية وكذلك **كبريتات الكوندريتين Chondroitin sulfate** فضلاً عن أنها تعد مادة مانعة للتخثر فأن وظائفها التركيبية متعددة نسبة لمكان وجودها في قرنية العين والغضاريف والجلد وصمامات القلب وغيرها.

هـ- تعد **الألياف Fiber** ذات دور حيوي للجسم (كما سوف يتم ذكره لاحقاً في هذا الفصل) فلها أهمية في عملية ضد الإمساك **Constipation** وتقليل الدهون (الكوليستيرول بشكل أخص) وتقليل السكر في الدم ومنع تكوين الحصاة في القناة الصفراوية فضلاً عن وظائف أخرى. إذ بالرغم أنه ليس كل الألياف هي كربوهيدرات مثل اللينين **Lignin** الذي يعد مركباً غير كربوهيدراتي يصنف بوصفه مكوناً للألياف.

و- يساعد سكر **اللاكتوز Lactose** على نمو بعض بكتريا الأمعاء التي تصنع فيتامينات **B** المعقد كما تساعد على امتصاص الكالسيوم والفسفور.

أصناف الكربوهيدرات Classification of carbohydrates

يمكن تصنيف الكربوهيدرات استناداً الى عدد الوحدات البنائية التي يحتويها السكر:

1- السكريات الأحادية (أو السكر البسيط) **Monosaccharide** وتحتوي في جزئياتها على وحدة سكر واحدة مثل الكلوكوز.

2- السكريات قليلة الوحدات **Oligosaccharides** (ومن ضمنها السكريات الثنائية) وتحتوي في جزئياتها على 2-10 وحدات من السكر الأحادي.

3- السكريات المتعددة **Polysaccharides** وتشمل جزئيات بوليمرية كبيرة لسكريات أحادية ولها أوزان جزئية عالية، وهي بدورها تنقسم على مجموعتين اعتماداً على الوحدات البنائية من السكريات الاحادية المتكررة لنوع واحد أو نوعين مثل:

أ- السكريات المتعددة المتجانسة **Homopolysaccharides**

ب - السكريات المتعددة غير المتجانسة **Heteropolysaccharides**

وفي ما يأتي وصف لأصناف السكريات:

1- **السكريات الأحادية:** تحتوي هذه السكريات على 3-9 ذرات كربون. إلا إنها في الغالب تشكل بين 5 أو 6 ذرات كربون. إن هذه السكريات تحتوي على مجموعة ألددهايد أو مجموعة كيتون في تركيبها الكيميائي،

ولا يمكن تحليل السكريات الأحادية الى وحدات اصغر تحت الظروف المعتدلة. ومن أكثر السكريات الاحادية وجوداً في الطبيعة هو الكلوكوز Glucose (سكر سداسي يحتوي على مجموعة ألديهايد) والذي يعد من أهم مصادر الطاقة للكائن الحي وهو الوحدة البنائية الأساسية لأكثر السكريات المتعددة والتي توجد في الطبيعة بكميات هائلة مثل النشا والسيليلوز.

إن اصغر جزيئين يطلق عليهما كاربوهيدرات في الطبيعة هما كلسيرألدهايد Glyceraldehyde والأستيتون ثنائي الهيدروكسيل Dihydroxyacetone ويحتوي كل منهما على ثلاث ذرات كاربون (يطلق على المركب الذي يحتوي على ثلاث ذرات كاربون أسم ترايوز Triose)، يرجى ملاحظة إضافة الحروف الواو والزاء الى كلمة تراي باللغة العربية والحروف ose الى كلمة Tri باللغة الانكليزية للدلالة على ان المركب هو عائد الى عائلة الكاربوهيدرات) لاحظ (الشكل 1-4).

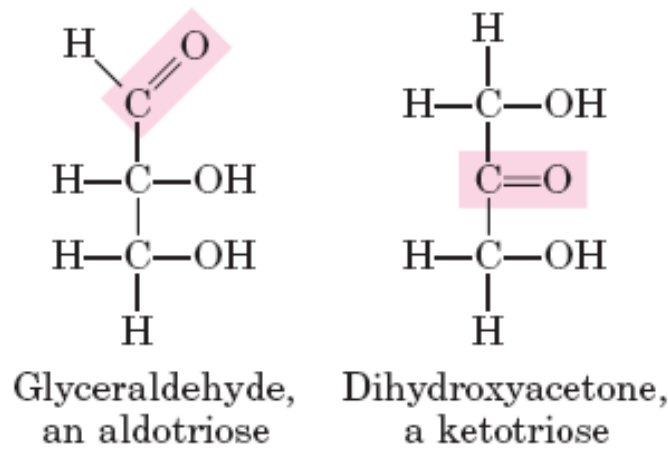

الشكل (1-4): السكريات الأحادية البسيطة الثلاثية الكاربون.

يساعد موقع مجموعة الكاربونيل في تسمية السكريات الأحادية، فمثلاً يمكن تسمية الكلسيرألدهايد بأسم ألدوترايوز Aldotriose (ألدو من ألديهايد وتراي يعني المركب يحتوي على ثلاث ذرات كاربون والحروف الواو والزاء تعني ان المركب سكر) كذلك يمكن تسمية الأستيتون ثنائي الهيدروكسيل بأسم كيتوترايوز Ketotriose (كيتو Keto من كيتون). اما بالنسبة للسكريات الكيتونية التي تحتوي على أكثر من ثلاث ذرات كاربون فأن مجموعة الكاربونيل تقع عادة على ذرة الكاربون رقم 2 (لاحظ الشكل اعلاه).

يطلق على سكر الألديةهايد الذي يتكون من أربع ذرات كاربون اسم تيتروز Tetrose والذي يتكون من خمس ذرات كاربون اسم بنتوز Pentose، والذي يتكون من ست ذرات كاربون اسم هيكسوز Hexose والذي يتكون من سبع ذرات كاربون أسم هيببوز Heptose. اما بالنسبة للسكريات الكيتونية فيضاف المقطع لو (ul) في تسميتها. فمثلاً يطلق على السكر الذي يحتوي على خمس ذرات كاربون اسم بنتولوز Pentulose والذي يحتوي على ست ذرات كاربون اسم Hexulose، والذي يحتوي على سبع ذرات كاربون اسم هيببولوز Heptulose.

التدوير الضوئي Optical rotation

يعبر عن التدوير الضوئي بالنشاط الضوئي للنظائر أو المشابهات (أيزومرات) المجسامية Stereoisomers كميًا بواسطة التدوير النوعي $[\alpha]$ Specific rotation ويقدر من قياسات التدوير الضوئي لمحلول (احدهما) ذي تركيز معين في أنبوب ذي طول معين ويوضع في جهاز قياس الاستقطابية Polarimeter.

$$[\alpha] = \frac{\text{التدوير الضوئي (بالدرجات)}}{\text{طول الأنبوب (د سم) \times التركيز (غم/مل)}}$$

ويجب في تقديرات التدوير الضوئي ذكر درجة الحرارة وطول الموجة الضوئية المستخدم. كذلك يتوجب على المركب الذي يتمكن من تدوير الضوء المستقطب Polarized light أن يكون غير متناظرٍ Asymmetrical (فمثلاً في حالة الكربون فان أي ذرة كربون تحمل أو تتصل بأربع ذرات أو مجاميع مختلفة تصبح هذه الذرة مركزاً لعدم التناظر Asymmetric center) وبالتالي سوف تعمل على تدوير الضوء المستقطب أما إلى اليمين Dextrorotatory ويرمز له بالحرف d (وتعطى له العلامة الموجبة +) والأخر الذي يعمل على تدوير الضوء المستقطب إلى اليسار Levorotatory ويرمز له بالحرف l (وتعطى له العلامة السالبة -) وان هذين النوعين (d, l) يكونان صورة مرآة Mirror image لبعضهما البعض.

ويمكن استخراج عدد الأيزومرات المجسامية لأي مركب عضوي يحوي ذرة كربون أو أكثر غير متناظرة من العلاقة الآتية:

$$\text{عدد الأيزومرات المجسامية} = 2^n$$

حيث n تمثل عدد ذرات الكربون غير المتناظرة. وعلى سبيل المثال فان سكر الدوهكسوز Aldohexose الذي صيغته التركيبية العامة $C_6H_{12}O_6$ يحتوي على اربع ذرات كربون غير متناظرة، وعليه فإن لهذا السكر 16 شكلاً من الأيزومرات المجسامية، ثمانية منها توجد بشكل L، وثمانية أخرى بشكل D.

تستخدم الحروف D و L للتعرف على موقع الـ OH المتصلة بذرة الكربون غير المتناظرة فإذا كانت على جهة اليمين تستخدم D وإذا كانت على جهة اليسار تستخدم L وإذا كان المركب يحتوي على أكثر من ذرة كربون متناظرة فإن ابعاد ذرة كربون غير متناظرة من مجموعة الالديهاد أو مجموعة الكيتون سوف تحدد المركب من نوع D أم L.

التناظر المجسمي للسكريات الأحادية Stereoisomerism of monosaccharides

أن أبسط السكريات الاحادية الألدوزية كما ذكر سابقاً هو الكليسيرألديهايد الحاوي على ذرة كاربون واحدة غير متناظرة. وعليه فإن هذا المركب يوجد بشكلين ايزومرين مجسمين هما D-كليسيرألديهايد و L-كليسيرألديهايد كما هو موضح في الشكل(2-4).

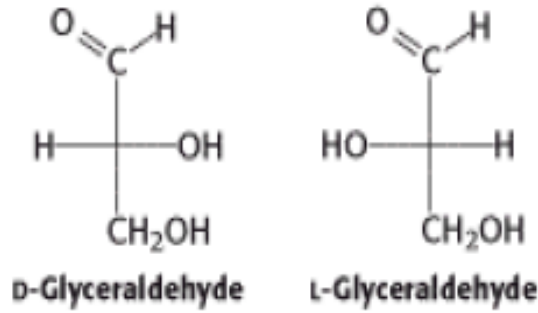

الشكل (2-4): الصيغة الفراغية للكليسيرألديهايد (D, L) Glyceraldehyde.

ان كلاً من المركبين اعلاه هو صورة مرآة للأخر، وان الحرف D يدل على ان مجموعة الهيدروكسيل OH المتصلة بذرة الكاربون غير المتناظرة تقع على يمين المركب، بينما يدل الحرف L على ان مجموعة OH تقع على يسار المركب.

ان عملية بناء سكر جديد تبدأ بإضافة مجموعة CHOH جديدة في الموقع رقم 2 (الشكل 3-4). فعند إدخال المجموعة الجديدة يكون لمجموعة OH اتجاهان اما الى جهة اليمين او الى جهة اليسار بينما تبقى مجاميع CHOH ثابتة الاتجاه في موقع رقم 2. وعلى أية حال فعند كل إضافة من CHOH في الموقع 2 ينجم عنهما مركبان جديدان من السكريات وعلى العموم فإن صورة السكر فيما اذا كانت D او L يقرره موقع OH- على أبعد ذرة كاربون غير متناظره من ذرة الكاربون لمجموعة الكاربونيل وعلى هذا الغرار يكون ذلك الكاربون رقم 5 في الهيكسوز والكاربون رقم 4 في البنتوز والكاربون رقم 3 في التتروز.

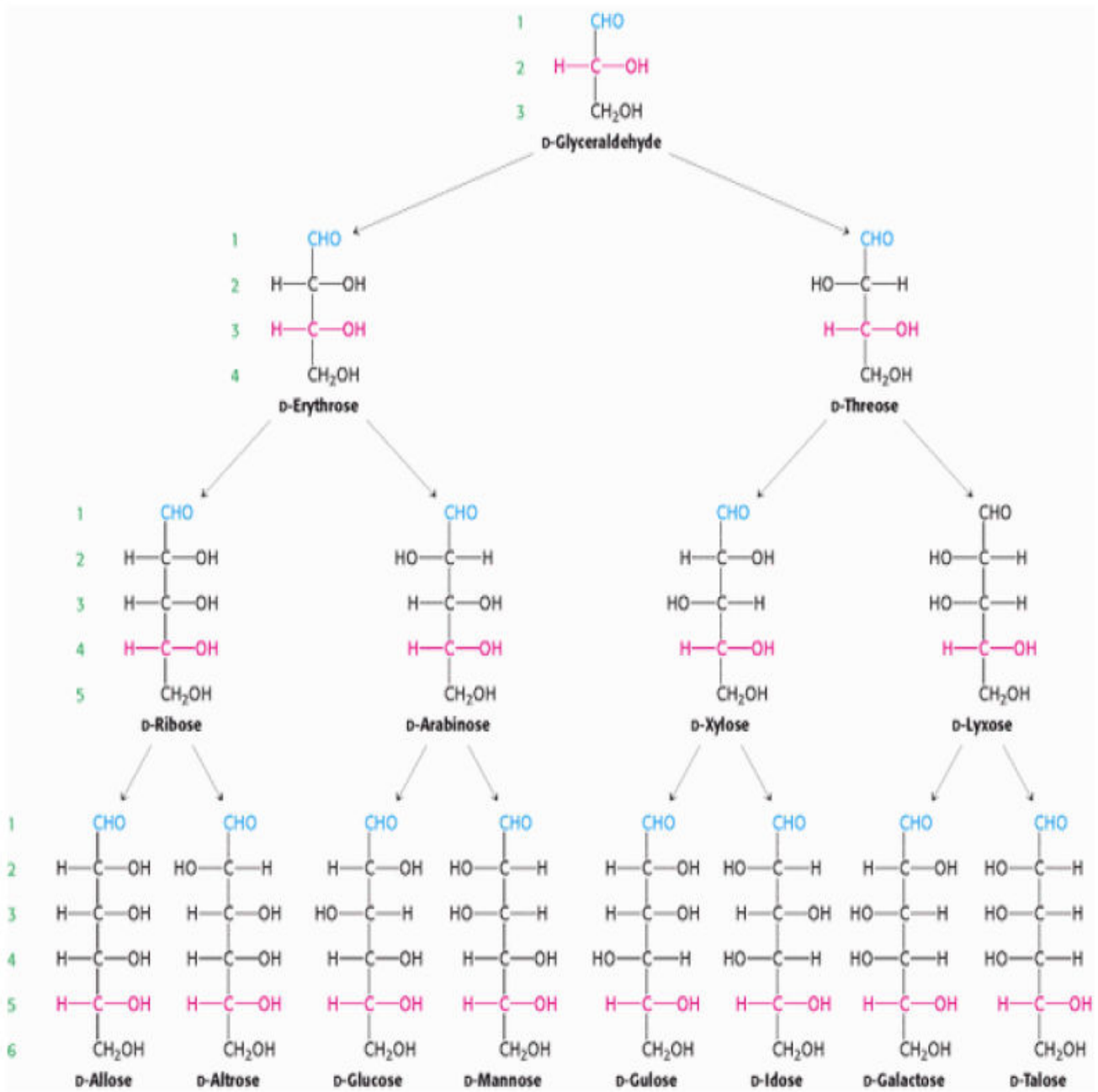

الشكل (3-4): السكريات المحتملة اشتقاقها من جزئية D-كليسيراأديهايد D-Glyceradehyde لغاية سكريات ألدوهيكسوز.

ويمكن اشتقاق جدول آخر مشابه يمثل السكريات المشتقة من جزئية L-كليسيراأديهايد. كذلك يمكن اشتقاق جدول آخر للسكريات من نوع كيتوز Ketoses (الشكل 4-4).

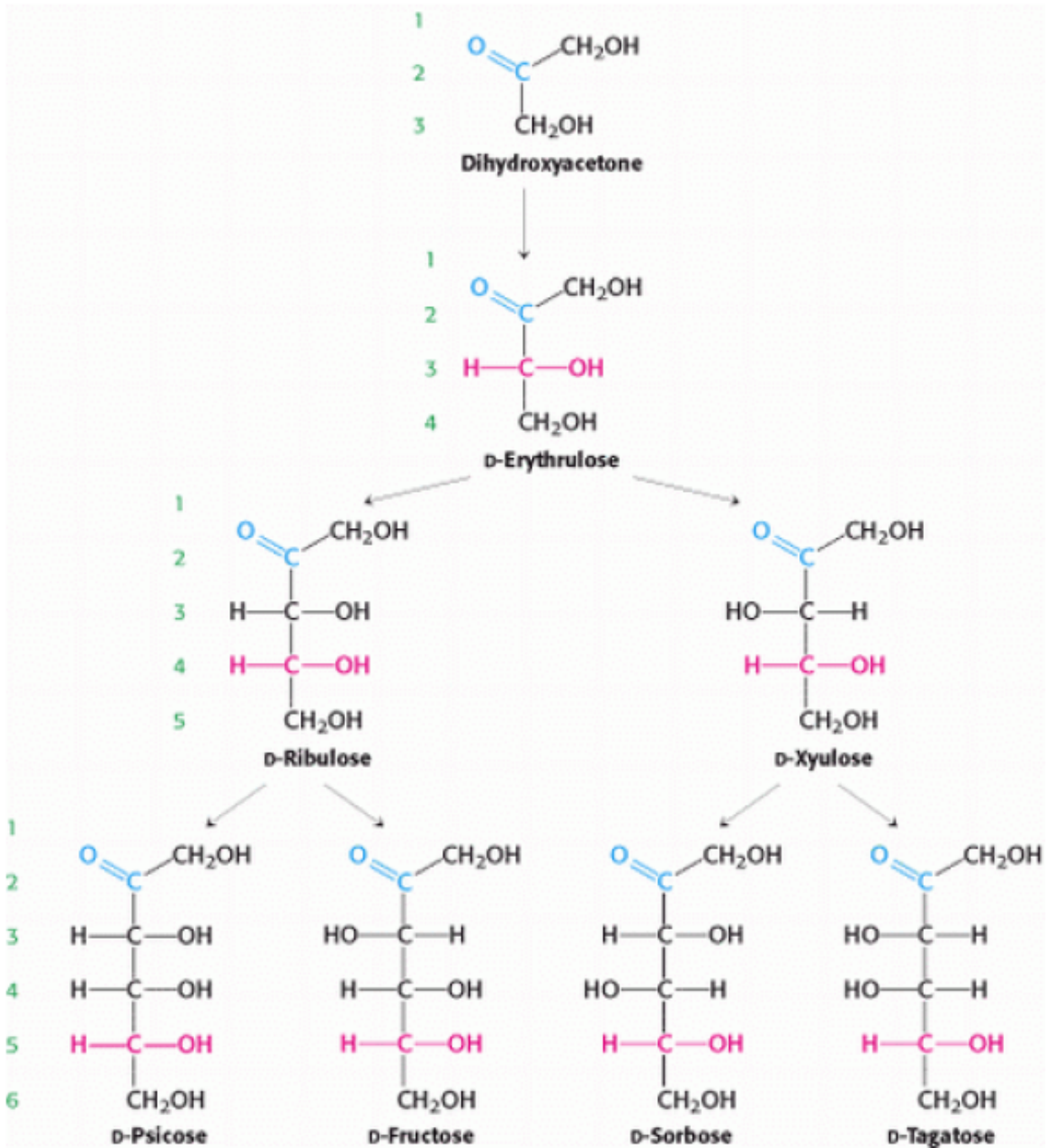

الشكل (4-4): السكريات من نوع كيتوز Ketoses المحتملة اشتقاقها من ثنائي هيدروكسي أسيتون
 . Dihydroxyacetone

ان أشكال السكريات D هي السائدة والاكثر تواجداً في الطبيعة خصوصاً ذات الوظائف الحيوية مثل
 D- رايبوز و D- مانوز و D- كلاكتوز.

متماثلات إبيمرز Epimers

هناك نوع آخر من المتماثلات التركيبية مغايرة لمتماثلات الصور، فهي مركبات كيميائية تختلف كل منها عن الأخرى في الخواص الكيميائية والفيزيائية، ويملك كل منها على الأقل ذرتي كربون غير متماثلة (غير متناظرة)، ويدعى هذا النوع من المتماثلات دياستيريوايزومير Diastereoisomers. ان متماثلات دياستيريوايزومير التي تختلف فقط عند ذرة كربون غير متماثلة واحدة يطلق عليها بالمتماثلات إبيمر Epimers (أذا كان المركبان يختلفان في الهيئة التركيبية حول ذرة كربون واحدة فقط) وهذا يمكن توضيحه في الشكل (4-5) أدناه:

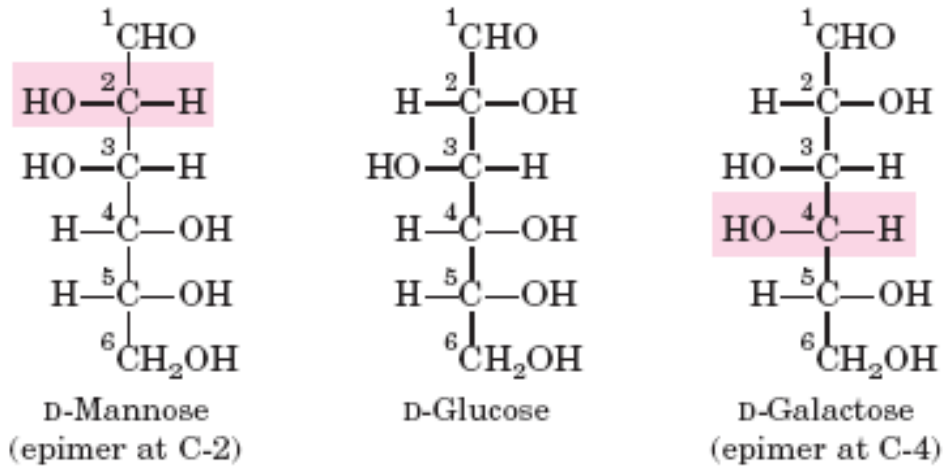

الشكل (4-5): متماثلات الإبيمر Epimer بوضعية فيشر (السلسلة المفتوحة).

إن عملية تغير مواقع مجموعة الهيدوكسيل والهيدروجين حول ذرة كربون واحدة فقط في جزيئة الكلوكوز والتي اعطت مركبات تختلف في الهيئة نتيجة اختلاف في مواقع مجموعة الهيدروكسيل والهيدروجين لذرات الكربون رقم 2 و 4 في الكلوكوز تدعى عملية Epimerization. فحين مقارنة الكلوكوز مع الكالكتوز يلاحظ هناك اختلاف في موقع مجموعة الهيدوكسيل في الموقع رقم 4 فيطلق عليهما C-4 إبيمر وبين المانوز والكلوكوز يكونان C-2 إبيمر .

التركييب الحلقية للسكريات

أن تركيب الألدوز والكيروز بشكل سلسلة مفتوحة والتي يطلق عليها صيغة فيشر Fischer تكون ملائمة بالنسبة لمركبات الترايوز والتيتروز، أما السكريات التي تحتوي خمس ذرات كربون او ست ذرات فإنها موجودة بشكل تراكييب حلقية تكون فيها مجموعة الكاربونيل مقنعة (كامنة) ولا تظهر صفاتها الكيميائية الاعتيادية ومما يدل على هذا كون الكلوكوز مثلاً، ثابتاً نسبياً مع الكواشف التي تتفاعل عادة بسرعة مع مجموعات الألدهاييد، وانه خامل تماماً عند تعرضه للهواء او الأوكسجين، بينما تميل الألدهاييدات للتأكسد بسرعة تحت الظروف نفسها. والميزة الأخرى التي توجب وجود السكر مثل الكلوكوز بتركيب حلقي هي

حقيقة وجوده بشكلين بلوريين. فاذا تم تبلور الكلوكوز في الماء فالنتيجة هي تكوين شكل يسمى ألفا-D- (α) كلوكوز والتي تكون درجة التدوير البصري النوعي له هي $[\alpha]_D^{20} = 112.2$. أما اذا تبلور الكلوكوز من المذيب بيريدين فالنتيجة هي الحصول على بيتا-D- (β) كلوكوز ذي دوران نوعي $[\alpha]_D^{20} = 18.7$ علاوة على هذا فان هذين الشكلين لا يختلفان في التركيب الكيميائي. وعند إذابة α -D- كلوكوز في الماء فان التدوير البصري النوعي له يتغير تدريجياً مع الوقت حتى يصل الى قيمة ثابتة هي 52.7° وعندما يذاب β -D- كلوكوز في الماء فان التدوير البصري النوعي له يصل الى القيمة نفسها 52.7° أيضاً. ويسمى هذا التغيير بتحول الدوران Mutarotation وهو نتيجة تكوين خليط متوازن يتكون ثلثه من α -D- كلوكوز وثلثيه من β -D- كلوكوز. واستنتج الباحثون ان هذين الشكلين المتناظرين α و β عبارة عن تراكيب حلقيه ذات ست ذرات تكونت نتيجة تفاعل بين مجموعة الكربونيل ومجموعة الهيدروكسيل المتصلة بذرة الكربون 5 حيث يتكون مشتق يسمى هيمي أسيتال Hemiactal يحتوي على ذرة كربون غير متماثلة أخرى جديدة. وبهذا يستطيع الكلوكوز تكوين التركيبين الحلقيين المختلفين ألفا وبيتا ويطلق على كل واحدٍ منهما بالأنومير Anomer (الشكل 4-6). فالأيزومرات المجسامية Stereoisomers التي تختلف عن بعضها بذرة الكربون في مجموعة الكربونيل بعد تكوينها الشكل الحلقي تسمى بالأنومرات Anomers والصيغة الحلقيه يطلق عليها صيغة هاورث Haworth استناداً الى الباحث الذي اكتشفها.

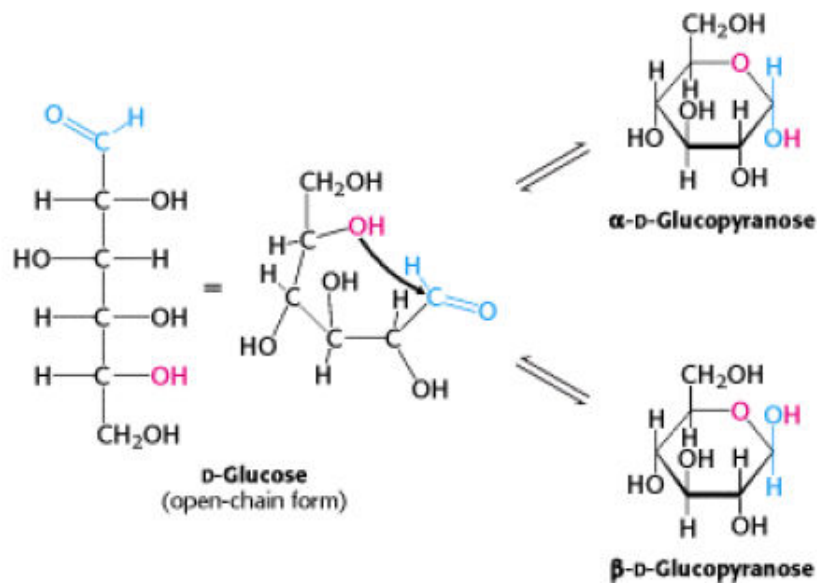

الشكل (4-6): صيغة فيشر (السلسلة المفتوحة Open-chain form) وكيفية تكوين α و β -D- كلوكوز (صيغة هاورث وتكوين الأنومير ألفا وبيتا).

فضلاً عن ذلك ولاثبات التركيب الحلقي للسكريات يمكن اجراء عملية الميثلة Methylation للكلوكوز، اذ يتفاعله مع الكحول الميثيلي بوجود غاز HCl يتكون خليط من متناظرين يسميان على التوالي Methyl β -D-glucoside و Methyl α -D-glucoside ويتطلب التفاعل وجود ذرة كربون رقم (1)

غير متناسقة (هيمي اسيتال Hemiactal) داخل الجزيئة أي بين مجموعة كربونيل الألديهيد وإحدى مجاميع الهيدروكسيل. والكلوكوز الحلقي لا يكون مركبات شيف Schiff نظراً لغياب مجموعة الألديهيد. أطلق الباحث هاورث Haworth أسم بايرانوز Pyranose على الأشكال السداسية الحلقة للسكريات وهي مشتقة من الحلقة الكربونية الخماسية البايرين Pyran مضافاً إليها ذرة أوكسجين، وبنفس الطريقة أطلق على السكريات الخماسية الحلقة أسم فيورانوز Furanose والمشتقة من الفيوران Furan (الشكل 7-4).

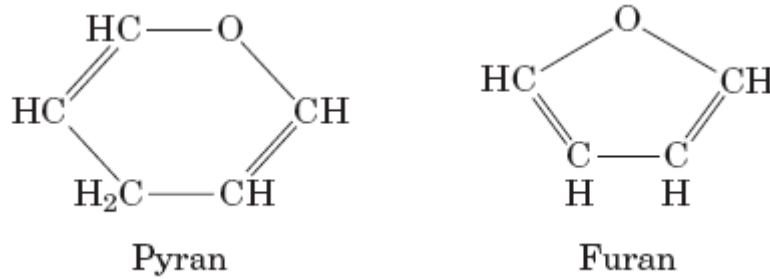

الشكل (7-4): الفيوران Furan والبايرين Pyran.

وتمثل الحلقات أعلاه والتي اقترحها العالم هاورث الوضع النسبي الحقيقي للذرات اكثر من تلك التي وضعها العالم فيشر Fischer .

ومن الممكن تواجد الألدوهيكسوز بشكل حلقات خماسية وهي عبارة عن مشتقات الفيوران ولذلك تسمى فيورانوز Furanose غير ان حلقة الألدوبايرانوز السداسية اكثر ثباتاً من حلقة الألدوفيورانوز ولهذا فهي أكثر وجوداً في محاليل الألدوهيكسوز، وتوجد سكريات الكيتوهيكسوز Keto-hexose بشكلين أيضاً هما ألفا وبيتا، وفي هذه السكريات تكون مجموعة الهيدروكسيل المرتبطة بذرة الكربون رقم 5 متفاعلة مع مجموعة الكربونيل الموجودة عند ذرة الكربون رقم 2 مكونة فيورانوز بشكل ألفا اذا كانت مجموعة OH في الجهة السفلى لمستوى الحلقة وآخر بشكل بيتا اذا كانت مجموعة OH في الجهة العليا لمستوى الحلقة كما موضح في α -D-Fructofuranose و β -D-Fructofuranose فركتوفيورانوز (الشكل 8-4).

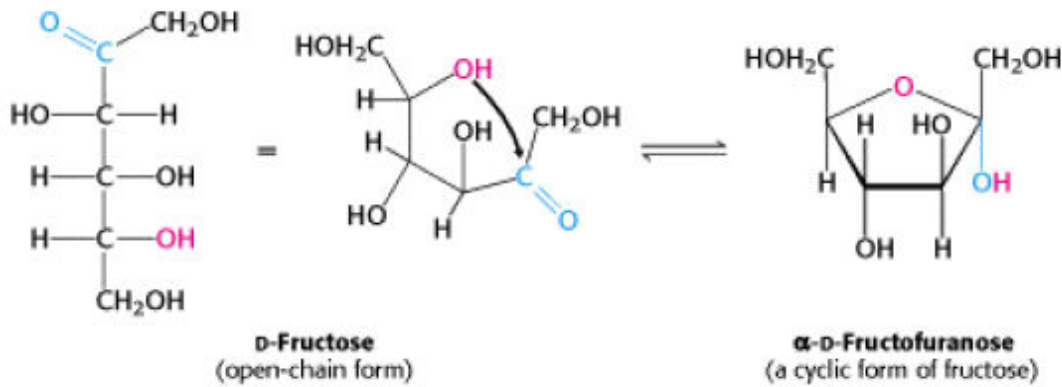

الشكل (8-4): تكون المركب الحلقي لسكر الفركتوز من السلسلة المفتوحة.

السكريات الخماسية الكربون Pentoses

أن الصيغة الوضعية للسكريات خماسية الكربون هي $C_5H_{10}O_5$ وأن أهم ما يمثل هذه المجموعة أربعة سكريات هي زيلوز D-Xylose والأرابينوز L-Arabinose والرايبوز D-Ribose و D-كسزوز D-Lyxose ونادراً ما توجد بشكل حر في الطبيعة ولكن توجد في النباتات خاصة بشكل سكريات متعددة على صورة بنتوزان Pentosan.

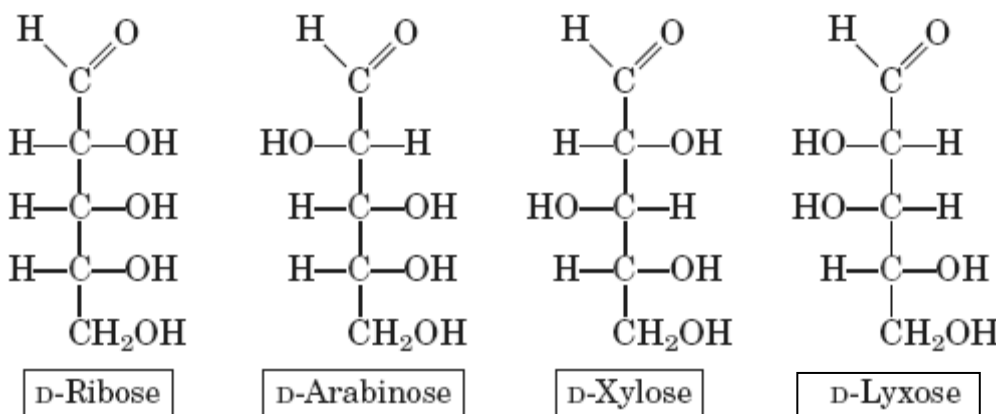

الشكل (9-4): السكريات الخماسية الكربون (الليكسوزوز Lyxose والزيلوز Xylose والأرابينوز Arabinose والرايبوز Ribose)

- 1- **الزيلوز D-Xylose** : ويسمى سكر الخشب وهو احد السكريات الخماسية المكونة لمعقد الزيلان Xylan والجزء الداعم في أنسجة النباتات بصورة عامة ومكون للهيميسليلوز Hemicellulose وهو سكر غير قابل للتأكسد على حين تستطيع الحيوانات المجتررة الاستفادة منه بواسطة تحلله بالبكتيريا التي تعيش في الجهاز الهضمي لها.
- 2- **الأرابينوز L-Arabinose**: يوجد الأرابينوز في المملكة النباتية ومنها الكرز Cherry على شكل معقد الأرابان Araban وهو جزء من تركيب الهيميسليلوز Hemicellulose أيضاً وموجود في البكتين والمواد البكتينية بصورة عامة.
- 3- **الرايبوز D-Ribose**: وهو احد السكريات الخماسية المهمة حيويًا الموجودة في الطبيعة ويدخل في تركيب الأحماض النووية مثل الحامض النووي الرايبوزي Ribonucleic acid (RNA) وعند استبدال او احلال الهيدروجين محل مجموعة الهيدروكسيل في هذا السكر في موقع رقم 2 ينتج سكر ديوكسي رايبوز Deoxyribose (منقوص الأوكسجين) (الشكل 14-4) الذي يدخل في تركيب الأحماض النووية من نوع حامض نووي ديوكسي رايبوز Deoxyribonucleic acid (DNA) والتي تحمل الصفات الوراثية ، ويدخل الرايبوز أيضاً في تركيب مركبات مهمة ومختلفة مثل النيوكليوتيدات التي تكوّن الكثير من التراكيب المهمة مثل Adenosine triphosphate (ATP) ومرافقات الإنزيمات المختلفة Coenzymes (مثل: $NADP^+$ ، NAD^+ ، FAD).

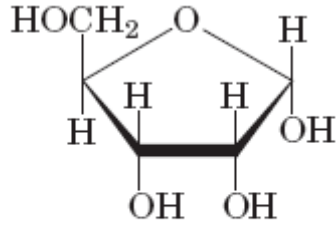

α -D-Ribose

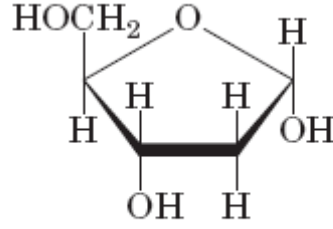

2-Deoxy- α -D-ribose

الشكل (10-4): سكر 2-ديوكسي رايبوز 2-Deoxy ribose وسكر الرايبوز Ribose.

4- D - لكسزوز D-Lyxose: وهو من السكريات الخماسية الذي يتواجد في العضلات القلبية.

السكريات السداسية الكربون Hexoses

إن الصيغة الوضعية لهذه المجموعة هي $C_6H_{12}O_6$ وهي الأكثر أهمية من بين السكريات البسيطة الأخرى والمتعددة. وإن معظم السكريات القليلة الوحدات Oligosaccharides وكذلك المتعددة موجودة في الخلايا والأنسجة النباتية والحيوانية وهي شائعة في الطبيعة على شكل حر، ومن هذه السكريات:

أ- الكلوكوز: يطلق على هذا السكر سكر العنب وأحياناً سكر الدم، ويعد من أهم السكريات الأحادية فهو موجود بشكل حر وينتج من تحلل السكريات الثنائية وكذلك من تحلل الكلايكوجين المخزون في الكبد ويعد حلقة الوصل في ايض المواد الكربوهيدراتية إذ تستخدمه الخلايا في تحديد الطاقة والعناصر الغذائية الأخرى. كما يتواجد في الثمار الحلوة المذاق ولاسيما في الفواكه مثل العنب والتمر والكرز والحمضيات وغيرها من الفواكه. ويوجد الكلوكوز مرتبطاً في سكر البنجر والقصب مع سكر الفركتوز بوصفه جزءاً من تركيب سكر السكروز وكذلك مرتبطاً مع الكالكتوز في سكر الحليب اللاكتوز وهو جزء من السكريات الثلاثية والرباعية مثل الرافينوز Raffinose والسناكيوز Stachyose وايضاً جزء من السكريات المتعددة مثل النشا والسليولوز والكلايكوجين. ويمكن إنتاجه تجارياً إما بوساطة الحامض او الإنزيمات من مصادر النشا مثل البطاطا والذرة. ويعد الكلوكوز من اهم السكريات القابلة للتخمر Fermentable sugars.

ب- الفركتوز: يسمى سكر الفركتوز بسكر الفواكه او الليفيولوز Levulose وهو سكر عالي الذوبان ومن الصعوبة تبلوره وهو اكثر السكريات حلوة ويوجد بشكل حر في الفواكه وكذلك في العسل والسكر المحول. واذا وجد في الطبيعة فانه عادة يصاحب سكر الكلوكوز ولاسيما سكر السكروز وهو مكون لعدد من السكريات الثلاثية والرباعية مثل الرافينوز والسناكيوز ومكون للسكريات المتعددة الفروكتان Fructan ومثال عليها هو الانبولين Inulin.

ج- الكالاكتوز: وهو سكر سداسي ألديهيد Aldose من السكريات الموجودة مرتبطاً بالكلوكوز في اللاكتوز ويندر وجوده حراً مثل الكلوكوز والفركتوز. ويوجد كذلك في سكر الرافينوز والسناكيوز

وكذلك السكريات المتعددة في الصمغ العربي Gum Arabic ويمكن تحويل الكالاكتوز الى الكلوكوز في الكبد.

هناك سكريات أقل أهمية من الناحية الحيوية مثل سكر المانوز D-mannose (لاحظ الشكل السابق (4-6)) مكوناً للسكريات المتعددة Mannan في تركيب النباتات وهو مكون للنوى في كثير من الفواكه وموجود كذلك في تركيب الميوكويدات Mucoids وهي مواد بروتينية كاربوهيدراتية Glycoproteins شبيهة بالمواد المخاطية.

السكريات الأحادية المشتقة Derived monosaccharides

هذه السكريات تشابه السكريات الأحادية مع وجود اختلاف بسيط اعتماداً على نوع التفاعلات التي أجريت على السكريات الأحادية التي قد تكون أكسدة أو اختزال أو إضافة أو حذف (الشكل 15-4):

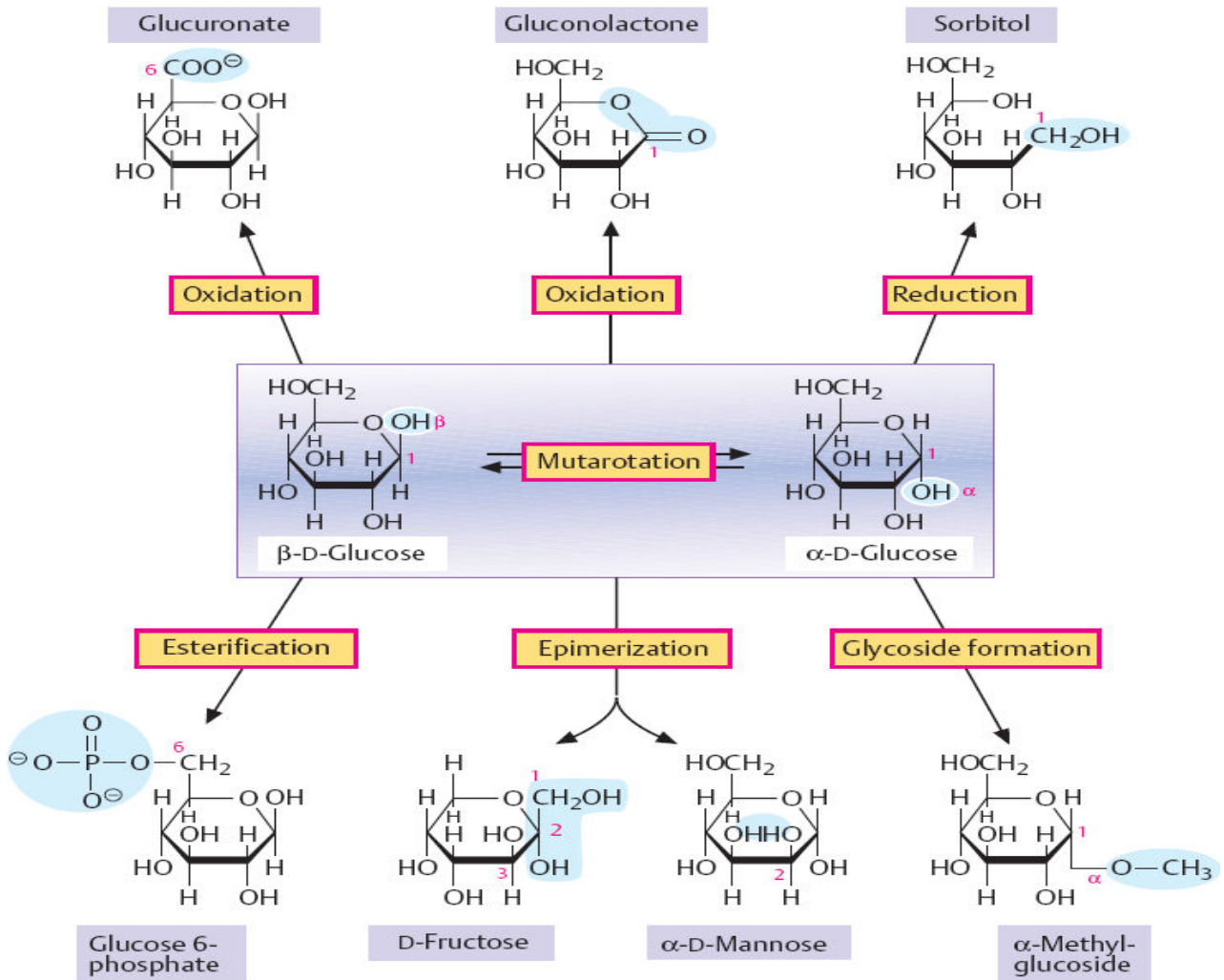

الشكل (11-4): تفاعلات السكريات الأحادية لتكوين مشتقات السكريات.

فمثلاً تؤدي أكسدة السكريات البسيطة الى تكوين ثلاثة أنواع من الأحماض الكربوكسيلية أو اختزال الألدوزات Aldoses والكييتوزات Ketoses يؤدي إلى إنتاج كحولات متعددة Polyhydric alcohols مثل

السوربيتول Sorbitol التي تسمى أيضاً بالكحولات السكرية Sugar alcohols فضلاً عن العديد من التفاعلات والتي يدرج بعض منها:

1- تكوين أواصر الهيمي أسيتال والأسيتال Hemiactal and acetal bonds

ذكر سابقاً بأنه يطلق على الأيزومرات Isomers التي تختلف في ترتيبها حول ذرة الكربون الأولى فقط (وهي ذرة الكربون التي تحمل مجموعة الكربونيل) كما هو الحال في الألفا والبيتا - كلوكوز بالأنوميرات anomers فينتج الأسيتال عند تفاعل الألددهايد مع مكافئين من الكحول، أما إذا كانت كمية الكحول محدودة فينتج التفاعل هيمي أسيتال كما في المعادلة أدناه:



وعند التدقيق في تركيب الهيمي أسيتال المتكون يتبين بأنه يشابه تركيب ذرة الكربون الأنوميرية (الأولى) في الكلوكوبايرانوز. إذ أن ذرة الكربون هذه تحمل ذرة هيدروجين أيضاً ومجموعة هيدروكسيل أما المجموعة R في الهيمي أسيتال فيقابلها الجسر الأوكسجيني بين ذرة الكربون الأولى وذرة الكربون الخامسة.

وتكون ذرة الكربون الأنوميرية في الفركتوفيرانوز هي ذرة الكربون الثانية. وهذا يشابه تركيب الهيمي كيتال Hemiketal الذي ينتج عن تفاعل الكيتون مع الكحول كما في المعادلة أدناه :



2- الحوامض السكرية

ان أهم الحوامض السكرية الناتجة من الأكسدة الأولية للألدوز ذات أهمية بايولوجية هي:

أ- حامض الكلوكونك **D-gluconic acid** : وهو الحامض الناتج عن أكسدة ذرة الكربون الأليدهايدية الى مجموعة كاربوكسيل، وهو ناتج وسطي أثناء التفاعلات الحيوية لسكر الكلوكوز في بعض الكائنات (الشكل 12-4).

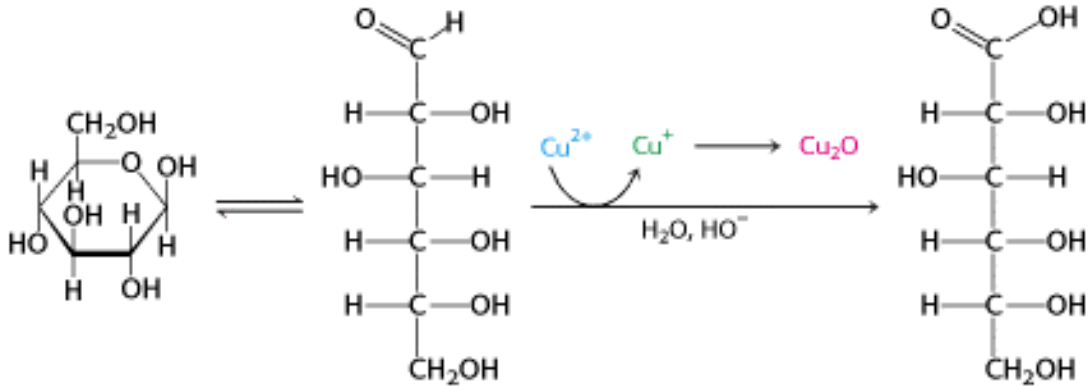

الشكل (12-4): أكسدة الكلوكوز الى حامض الكلوكونيك.

ب- حامض الكلوكورونيك **D-glucuronic acid** : وينتج هذا الحامض عن أكسدة مجموعة الهيدروكسيل المرتبطة بذرة كربون رقم 6 في سكر D-كلوكوز. ويوجد في بول الانسان مرتبطاً بأواصر كلايكوسيدية بالفينولات والستيرويدات.

ج- حامض الاسكوريك **Ascorbic acid** : ويدعى فيتامين C وهو مركب غير ثابت ويعاني أكسدة ليتحول الى حامض ديهيدرواسكوريك كما في المعادلة أدناه، ويوجد فيتامين C بكميات كبيرة في الحمضيات.

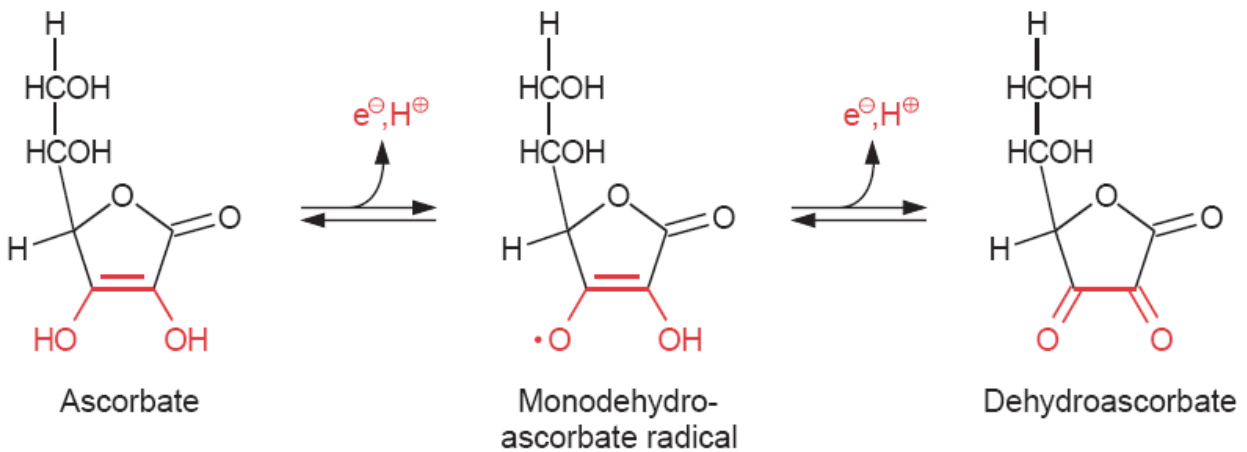

الشكل (13-4): تحول حامض الاسكوريك الى حامض ديهيدرواسكوريك مروراً بالحالة الوسيطة جذر أحادي ديهيدرواسكوريك **Monodehydroascorbate radical**.

3- الكحولات السكرية (بوليولات) Sugar alcohols or polyols

تختزل مجموعة الكربونيل العائدة للسكريات الأحادية بواسطة الهيدروجين وبوجود عامل مساعد معدني في الماء لتكوين الكحولات السكرية. فمثلاً يؤدي اختزال D-كلوكوز الى انتاج الكحول السكري المسمى سوربيتول Sorbitol كما يؤدي اختزال D-مانوز الى إنتاج المانيتول Mannitol ومن الجدير بالذكر ان هذا الاختزال يتم أيضاً بفعل الإنزيمات (الشكل 14-4).

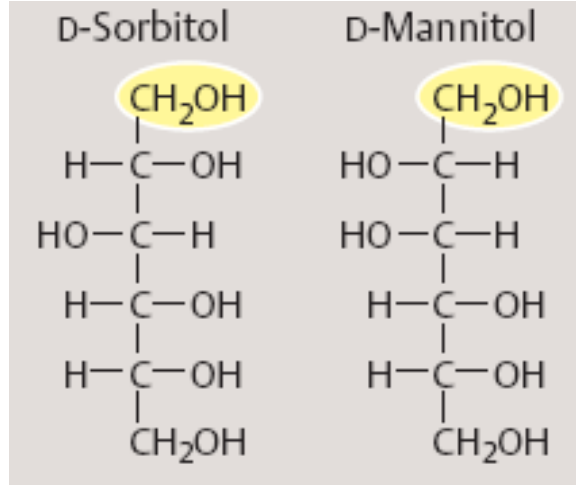

الشكل (14-4): D-مانيتول Mannitol و D-سوربيتول Sorbitol.

ومن الكحولات السكرية الاخرى الكلسيرول Glycerol الذي يعد احد المكونات الرئيسة للدهون ويتكون الكلسيرول من ثلاث ذرات كاربون وله طعم شديد الحلاوة. والكحول السكري الأخر هو الاينوسيتول Inositol وله عدة أيزومرات أهمها المايو-اينوسيتول Myo-inositol الذي يعد أحد مكونات حامض الفايثيك Phytic acid والفوسفاتيديل اينوسيتول Phosphatidyl inositol.

4- السكريات الأمينية Amino sugars

تتكون السكريات الأمينية باستبدال مجموعة الهيدروكسيل الواقعة على ذرة الكاربون الثانية في الالدهكسوزات Aldohexoses بمجموعة أمينية $-NH_2$ ، ومن السكريات الأمينية المهمة هو الكلوكوز أمين Glucosamine والكالكتوز أمين Galactosamine. ويوجد هذان السكران الأمينيان في الطبيعة مرتبطين بمجموعة أسيتايل Acetyl دائماً (الشكل 15-4).

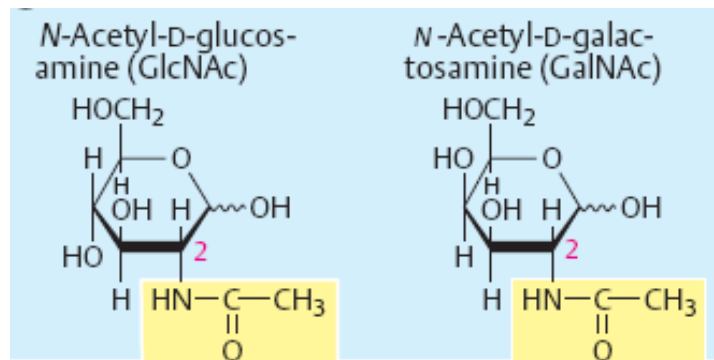

الشكل (15-4): N-أسيتايل-D-كلاكتوز أمين N-Acetyl-D-galactosamine و N-أسيتايل-

D-كلوكوز أمين N-Acetyl-D-glucosamine.

ينتج الكلوكوز أمين عند تحلل الكايتين Chitin وهو من السكريات المتعددة الرئيسية التي توجد في القشرة الصلبة المغطية لأجسام الحشرات ويوجد الكالاكتوز أمين في السكريات المتعددة Chondroitin sulfate ومن الجدير بالذكر، أن عدداً من المضادات الحيوية Antibiotics مثل الإريثرومايسين Erythromycin وكاربومايسين Carbomycin يدخل في تركيبها السكريات الأمينية إذ يعتقد ان فعالية هذه المضادات الحيوية تعزى الى وجود السكر الأميني فيها.

5- سكريات الديوكسي (منقوصة الأوكسجين) Deoxysugars

من أكثر السكريات الديوكسي وجوداً في الطبيعة هو دي أوكسي -D- رايبوز الذي أزيلت منه ذرة أوكسجين من ذرة الكربون الثانية، ويعد هذا السكر من أحد مكونات الحامض النووي الرايبوزي المزال منه الأوكسسجين Deoxyribonucleic acid، وكذلك يعد كل من رامنوز (6-deoxy-L-Mannose) (L-Rhamnose) وفوكوز (6-deoxy-L-Galactose) L-Fucose من السكريات الديوكسي الذي يتواجد في المكونات الرئيسة للجدران الخلوية لبعض أنواع البكتيريا (الشكل 4-16).

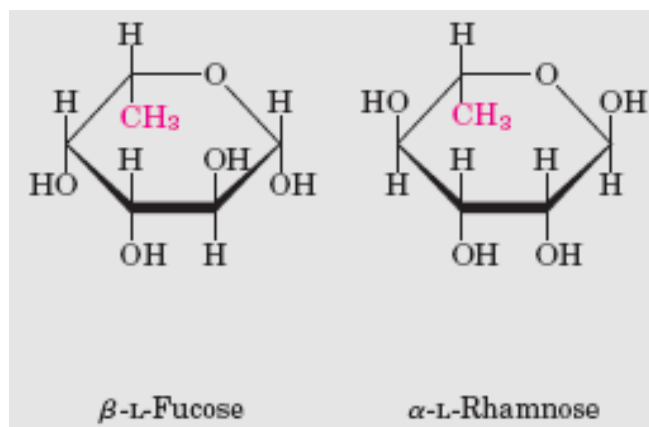

الشكل (4-16): سكر الرامنوز Rhamnose والفوكوز Fucose.

6- حامض الميوراميك والنيورامينيك ومشتقاتهما Muramic and Neuraminic acid

هذه الأحماض عبارة عن مركبات مشتقة للسكريات وتعد من الوحدات البنائية المهمة في السكريات المتعددة ذات الوظائف البنائية Structural polysaccharides التي توجد في الجدران الخلوية للبكتيريا. يتكون كل حامض من تسع ذرات كربون، وبالإمكان تصور هذه الاحماض بصورة مجزئة على أنها تحتوي على سكر أميني يتكون من ست ذرات كربون ويرتبط به سكر حامضي يتكون من ثلاث ذرات كربون. تكون المجموعة الأمينية في السكر الأميني حاوية على مجموعة الأسيتيل لينتج عن ذلك حامض N-أسيتايل نيورامينيك N-Acetylneuraminic acid و N-أسيتايل ميوراميك N-Acetylmuramic acid، ويعد N-أسيتايل ميوراميك N-Acetylmuramic acid (الشكل 4-17) الوحدة البنائية الرئيسة للسكريات المتعددة

الموجودة في الجدار الخلوي للبكتريا ويتكون من السكر الأميني المسمى D-كلوكوز أمين مرتبطاً مع حامض اللاكتيك بواسطة أصرة إيثر Ether linkage . أما المركب حامض N-أسيتايل نيورامينيك N-Acetylneuraminic acid فإنه يشتق من السكر الأميني المسمى D-مانوز أمين وحامض البايروفيك، ويعتبر من الوحدات البنائية المهمة لسلاسل السكريات المتعددة الموجودة في السكريات البروتينية Glycoproteins والسكريات الدهنية Glycolipid في الأنسجة الحيوانية ويطلق عادة على مشتقات N-أسيل (N-acyl) لحامض النيورامينيك اسم حامض الساليك Sialic acid .

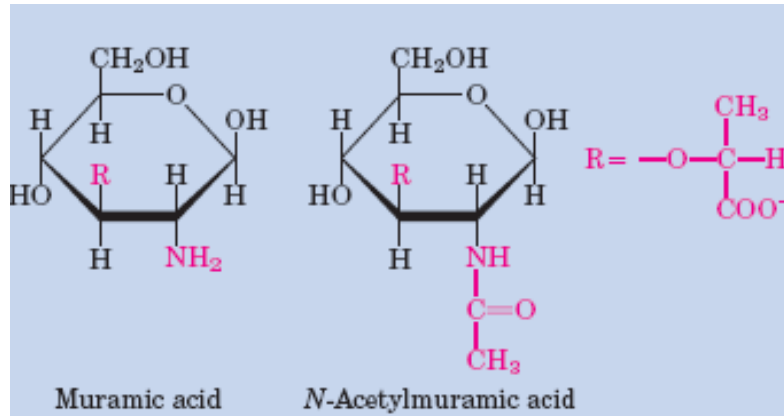

الشكل (4-17): N-أسيتل الميوراميك N-Acetylmuramic acid وحامض الميوراميك . Muramic acid

7- إسترات حامض الفوسفوريك Phosphoric acid esters

هناك عدد من إسترات حامض الفوسفوريك للسكريات الاحادية وهي نواتج وسطية مهمة اثناء التفاعلات الايضية للكاربوهدرات (والشكل أدناه يوضح كلوكوز يحتوي مجموعة فوسفات في موقع رقم 6).

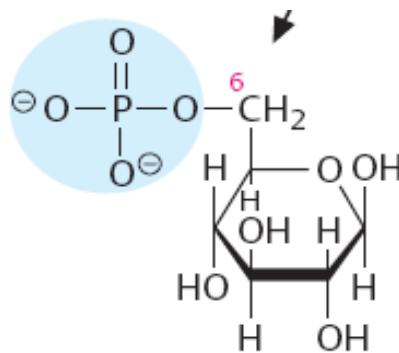

Glucose 6-phosphate

الشكل (4-18): كلوكوز 6- فوسفات Glucose 6-phosphate.

8- تكوين الكلايكوسيدات Glycosides formation

الكلايكوسيدات هي مركبات ناتجة عن اتحاد السكريات الأحادية مع مجموعة الهيدروكسيل لمركب آخر بوجود حامض معدني عاملاً مساعداً. فعلى سبيل المثال، يتفاعل مطول ألفا -D- كلوكوز مع الكحول الميثيلي في درجة الغليان وبوجود 0.5% كلوريد الهيدروجين عاملاً مساعداً ليكون مزيجاً من ألفا - ميثيل -D- كلوكوسيد وبيتا - ميثيل -D- كلوكوسيد، كما هو موضح في (الشكل 19-4).

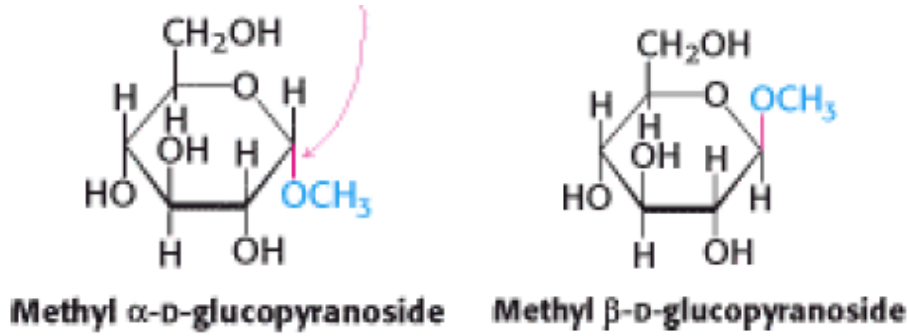

الشكل (19-4): تكوين الأواصر الكلايكوسيدية.

ويتم التفاعل أعلاه بين مجموعة OH المرتبطة بذرة الكربون رقم 1 (الأوميرية) في سكر ألفا -D- كلوكوز مع مجموعة OH في الكحول الميثيلي. تدخل الكلايكوسيدات في تركيب عدد كبير من العقاقير الطبية على سبيل المثال فانيلين - D - كلوكوسيد Vanillin - D - Glucoside ، وهو عقار لعلاج مرض القلب والمركب ديجوكسين Digoxin الذي يعمل على تحفيز عضلة القلب لعملية التقلص والذي يعطى عن طريق الفم (الشكل 20-4).

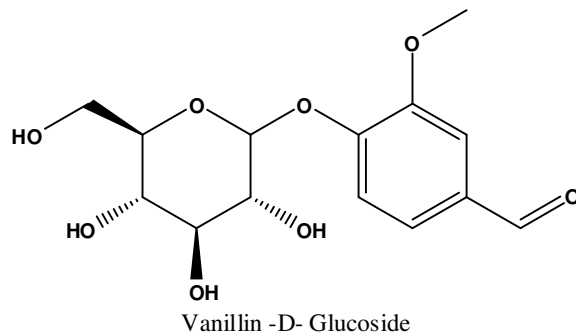
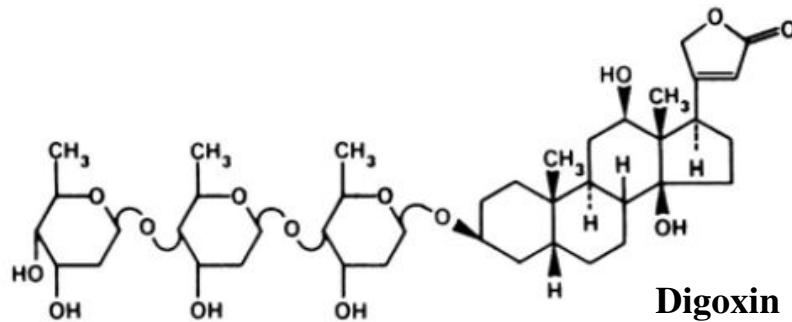

الشكل (20-4): ديجوكسين Digoxin وفانيلين - D - كلوكوسيد Vanillin -D- Glucoside .

السكريات قليلة الوحدات Oligosaccharides

وتشمل المركبات الكربوهيدراتية أو السكريات التي تتكون من وحدتين إلى عشرة وحدات من السكريات الأحادية التي ترتبط مع بعضها بواسطة الأصرة الكلايوسيدية Glycosidic linkage أو ما يسمى بأصرة الكيتال أو الأسيئال Ketal or acetal linkage ، وهذه السكريات تتحلل إلى وحدات صغيرة من السكريات الأحادية التي تتكون منها ومن هذه السكريات الشائعة الموجودة في الطبيعة ما يأتي:

1- السكريات الثنائية Disaccharides (مكونة من وحدتين من السكريات الأحادية) ومن الأمثلة عليها:

أ- السكروز **Sucrose**: يعد من أهم السكريات الثنائية الموجودة والشائعة في الطبيعة، ويعرف بسكر المائدة أو السكر الاعتيادي وهو سكر يتكون من جزئين الكلوكوز والفركتوز (الشكل 21-4). يوجد هذا السكر بشكل طبيعي في ثمار النباتات والمصدر الطبيعي له هو البنجر السكري وكذلك قصب السكر، وهو سكر غير مختزل لارتباط المجاميع المسؤولة عن ذلك وهي مجموعة الألديهيد في الكلوكوز مع مجموعة الكيتون في الفركتوز ويسمى أيضاً بسكر العنب Invert sugar وهو موجود بشكل طبيعي في العسل ويتحلل هذا السكر في الأمعاء بواسطة إنزيم السكريز **Sucrase** (أو يسمى إنزيم الأنفرتيز Invertase) إلى مكوناته من الكلوكوز والفركتوز.

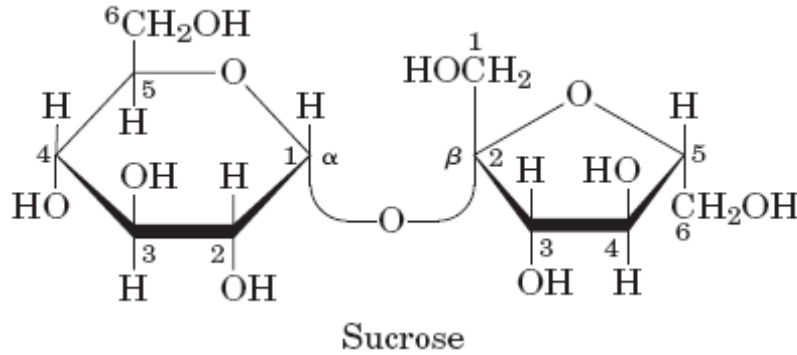

الشكل (21 - 4): السكروز.

ب- المالتوز **Maltose** : أو سكر الشعير وهو من السكريات الثنائية مكون من وحدتين أو جزئين من سكر الكلوكوز (الشكل 22-4) وهو من السكريات المختزلة. وينتج عند تحلل النشا بواسطة إنزيم ألفا-أميليز الموجود مثلاً في الشعير المنبت Malt أو في اللعاب Saliva وعصارة البنكرياس. أن سكر المالتوز هو جزء من النشا في السلاسل المستقيمة له (الأميلوز Amylose) ويرمز للأصرة الكلايوسيدية بين جزيئتي الكلوكوز في هذه السلاسل بـ 1-4 α أي بين ذرة الكربون الأولى من جزيئة وذرة الكربون الرابعة من جزيئة السكر الثاني. أما السكر الموجود عند التفرعات خاصة في جزء الأميلوبكتين Amylopectin من النشا فيسمى سكر الأيزومالتوز Isomaltose وتكون الأصرة الموجودة بين جزيئتي الكلوكوز هي 1-6 α أي بين ذرة الكربون الأولى من جزيئة الكلوكوز مع ذرة الكربون المرقم 6 من جزيئة الكلوكوز الثانية.

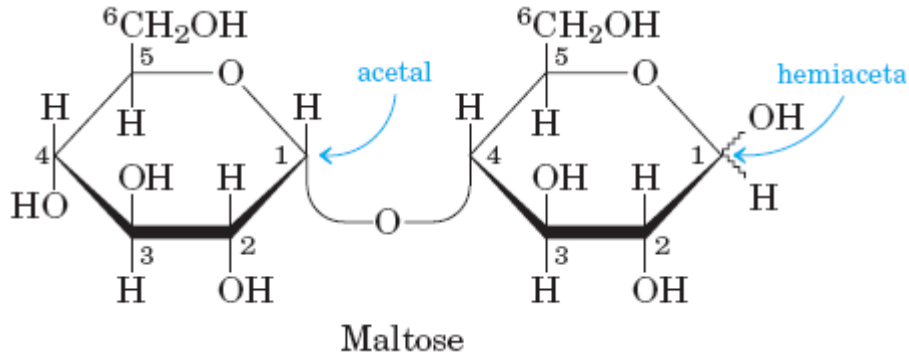

الشكل (4-22) : المالتوز.

اما عندما تكون الأصرة بين جزيئتي الكلوكوز من نوع 1-4 β فيتكون سكر ثنائي آخر هو سكر السلوبايوز Cellobiose وهو جزء من تركيب السليلوز Cellulose والذي لا يتحلل بعصارات الجهاز الهضمي للإنسان لافتقارها لإنزيم السليوليز Cellulase.

ج- اللاكتوز Lactose : من السكريات الثنائية الشائعة في الطبيعة ويعرف بسكر الحليب لوجوده في الحليب فقط. ويتكون اللاكتوز من جزيئتين وهي الكلوكوز والكاللاكتوز (الشكل 4-23) وهو أيضاً من السكريات المختزلة، ودرجة حلاوته قليلة موازنة بباقي السكريات. يمكن تخمره بواسطة الأحياء المجهرية مثل بكتيريا حامض اللاكتيك الى حامض اللاكتيك وذلك عند تحميص الحليب وتحويله الى اللبن. ومن الممكن تواجد اللاكتوز في البول للمرأة خلال الحمل، وان قلة امتصاصه في الأمعاء يمكن ان يسبب حدوث الإسهال.

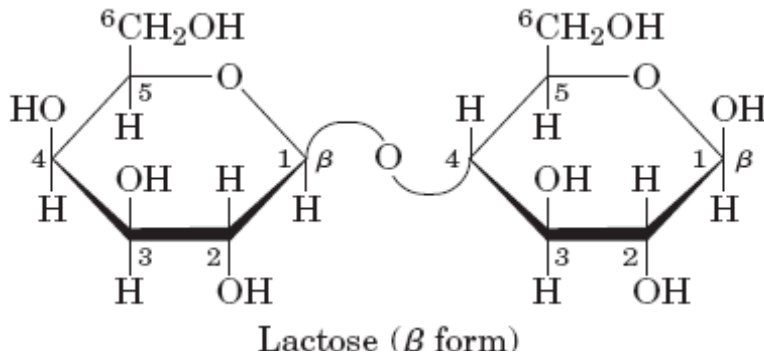

الشكل (4-23) : اللاكتوز.

د- التريهالوز Trehalose : من السكريات الثنائية الذي يتألف من وحدتين من جزيئه الكلوكوز متصلتين مع بعضهما بواسطة أصرة كلايكوسيدية بين ذرة كربون رقم 1 من جزيئة الكلوكوز الأولى مع ذرة كربون رقم 1 من الجزيئة الثانية (الشكل 4-24) وعليه يكون من السكريات غير المختزلة

Non-reducing (كما في جزيئه السكروز) والذي يتواجد في الفطريات Fungi والخمائر Yeasts ويعد السكر الرئيس لحشرة هيموليف Insect hemolymph.

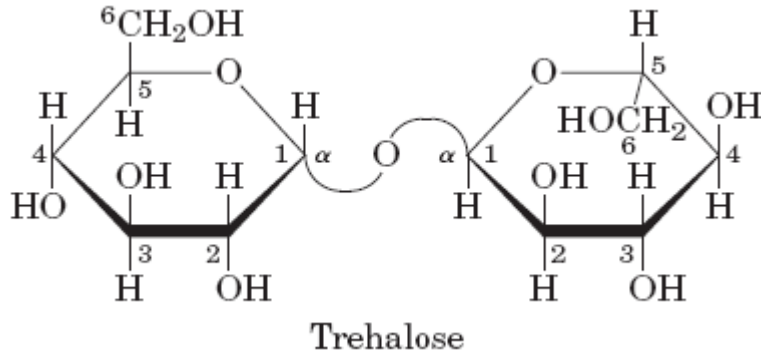

الشكل (4-24): التريهالوز Trehalose (α -1 كلوكوز-1 \leftarrow α -1 كلوكوسايد).

2- السكريات الثلاثية **Trisaccharides** (وهي السكريات التي تحتوي على ثلاث وحدات او جزيئات من السكريات الأحادية) ومن الأمثلة لهذه المجموعة هي:
أ- الـ **Raffinose** : يوجد في النباتات كالبنجر السكري وكذلك بذور القطن وفول الصويا. ويتكون من سكر الكلوكوز والفركتوز والكالكتوز (الشكل 4-25).

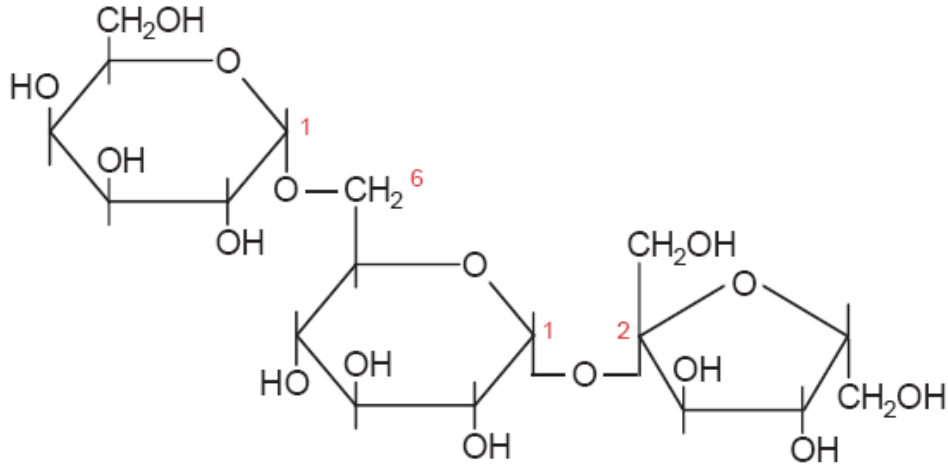

الشكل (4-25): تركيب الـ **Raffinose**.

ب- الميليذيتوز **Melezitose**: وهو أحد السكريات الثلاثية المتكون من وحدتي كلوكوز ووحدة فركتوز (الشكل 4-26) ويوجد في المملكة النباتية، ومنها الاشجار الصنوبرية وشجرة الليمون.

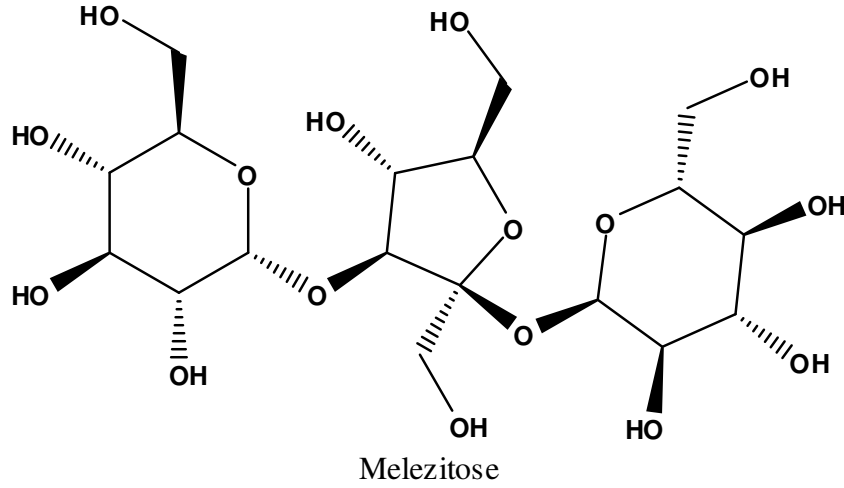

الشكل (4-26): الميليزيتوز Melezitose.

ج- جنتيانوز Gentianose: يتكون من وحدتي كلوكوز ووحدة فركتوز فهو شبيه بالميليزيتوز بمكوناته لكن تختلف فيه الروابط بين السكريات الاحادية يوجد أيضاً في المملكة النباتية ولاسيما في جذور نبات الجينتيان Gentian .

السكريات المتعددة Polysaccharides

تعرف الكربوهيدرات التي تحتوي على اكثر من عشرة وحدات من السكريات الأحادية بالسكريات المتعددة وعادة توجد في الطبيعة على شكل مركبات ذات اوزان جزيئية عالية تختلف في طبيعتها البوليميرية Polymeric ، اذ منها بشكل سلاسل مستقيمة ومنها بشكل متفرعات معقدة وهناك نوعان من السكريات المتعددة وهي:

I-السكريات المتعددة المتجانسة Homopolysaccharides التي تنتج نوعاً واحداً من السكريات الاحادية عند تحللها (الشكل 4-27) وكأمثلة عليها : النشا Starch والكلايكوجين Glycogen والسليولوز Cellulose والكايتين Chitin . وفيما يأتي وصف للأمثلة أعلاه:

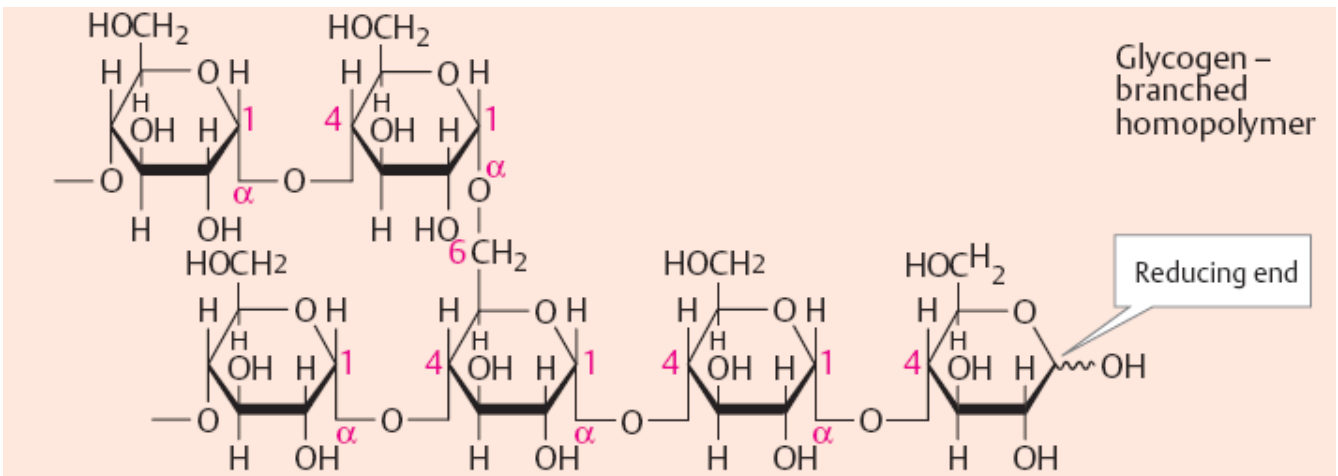

الشكل (4-27): السكريات المتعددة المتجانسة مبيناً فيها النهاية المختزلة Reducing end .

1- النشا Starch : يعد من أهم مركبات الكربوهيدرات الموجودة في الطبيعة وهو مخزون في النباتات إذ يكون تقريباً أكثر من 50% من مجموع الكربوهيدرات التي يتناولها الإنسان ويوجد بشكل حبيبات نشوية تختلف بشكلها وحجمها حسب نوع ومصدر النشا. يتكون النشا من مكونين أساسيين هما الأميلوز Amylose وبنسبة 10-30% والأميلوبكتين Amylopectin وبنسبة 70-90% ، ويكون كلا المكونين من وحدات بنائية من الكلوكوز لكن يختلفان في التركيب.

أ - الأميلوز: يتكون الأميلوز (الشكل 28-4) من سلاسل مستقيمة من وحدات الكلوكوز المرتبط بعضها مع بعض بأواصر كلايكوسيدية من نوع ألفا 1-4 ، وتتراوح عدد وحدات الكلوكوز بين 100-200 وحدة بنائية.

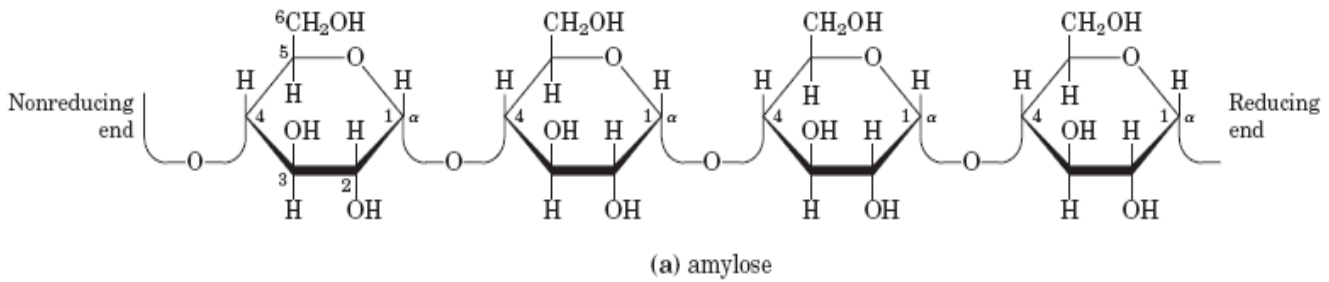

الشكل (28-4): الأميلوز والنهاية المختزلة وغير المختزلة Reducing and Nonreducing end.

ب- الأميلوبكتين : يتكون من سلاسل متفرعة من وحدات الكلوكوز مرتبطة بعضها مع بعض بأواصر من نوع α 1-4 لتكون السلاسل المستقيمة منه ثم ارتباط هذه السلاسل بأصرة أخرى من نوع ألفا 1-6 (الشكل 29-4) بحيث يتكون التفرع ما بين 24-30 وحدة كلوكوز ويتكون التفرع أيضاً لكل 24 وحدة كلوكوز تقريباً على السلسلة الرئيسية للاميلوبكتين. إن الوزن الجزيئي للأميلوز قد لا يتجاوز 400000 دالتون على حين يكون الوزن الجزيئي للاميلوبكتين على أقل تقدير المليون دالتون. يتحلل النشا بفعل الإنزيمات المحللة Hydrolytic enzymes فإنزيم ألفا أميليز α - amylase الموجود في اللعاب والبنكرياس يحلل النشا عشوائياً إلى سكر المالتوز ووحدات من الكلوكوز. أما إنزيم البيتا أميليز β -amylase فهو يحلل النشا من النهاية غير المختزلة من سلاسل النشا ويحلل بشكل منظم بحيث يكون الناتج سكر المالتوز فقط.

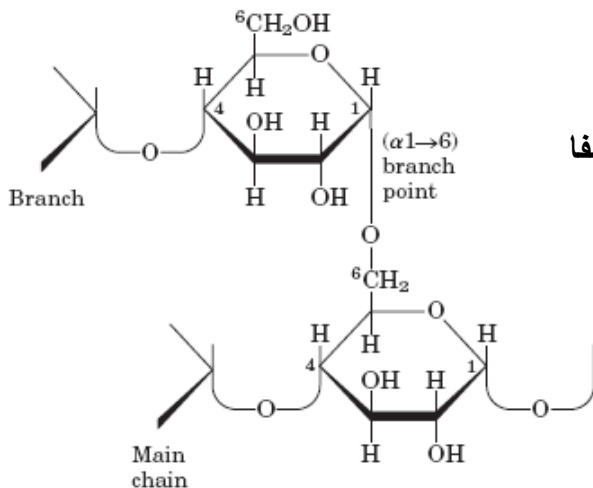

الشكل (29-4): ارتباط السلسلة بأصرة من نوع ألفا

1-6 بين السلسلة الرئيسية Main chain

والمتفرعة Branch في الأميلوبكتين

.Amylopectin

2- **كلايوجين Glycogen** : يسمى الكلايوجين بالنشا الحيواني وهو الخزين الكربوهيدراتي في الكبد والعضلات للإنسان والحيوان. ويتكون من وحدات من الكلوكوز وهو شبيه بالأميلوبكتين في النشا الاعتيادي أي انه يتكون من سلاسل متفرعة لكنه يختلف عن الأميلوبكتين بأنه أكثر تعقيداً او تفرعاً منه إذ يوجد تفرع في السلاسل لكل 8-10 وحدات كلوكوز (الشكل 30-4). ويختلف باختلاف الحيوان والنسيج وكذلك الحالة الفسيولوجية للحيوان. ويكون الوزن الجزيئي للكلايوجين المستخلص من كبد الجرذان تقريباً 5×10^8 دالتون على حين يبلغ الوزن الجزيئي للكلايوجين المستخلص من عضلات الجرذان تقريباً 5×10^6 دالتون .

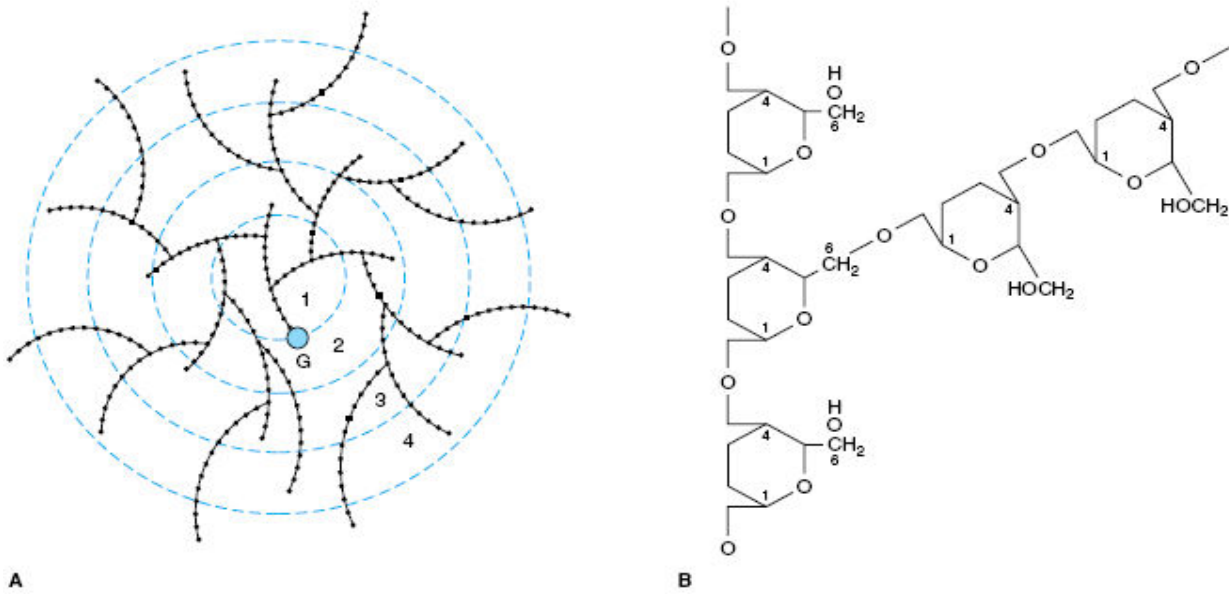

الشكل (31-4): جزيئة الكلايوجين، اذ (A) التركيب بشكل عام، و (B) الارتباط بين وحدات الكلايوجين.

3- **السليولوز Cellulose** : يعد هذا السكر من الكربوهيدرات التركيبية المكونة للهيكل البنائي إذ يكون جدار الخلايا فضلاً عن اماكن اخرى من النباتات ويكون عادة مصاحباً للهيميسليولوز والبكتين واللكتين لكنه يوجد بصورة نقية تقريباً في ألياف القطن. يتكون السليولوز من سلاسل مستقيمة من وحدات الكلوكوز شبيه بالنشا لكن الاختلاف في الأصرة حيث ترتبط وحدات الكلوكوز في السليولوز بأصرة من نوع بيتا 1 → 4 (الشكل 32-4). إن السليولوز لا يتحلل بفعل الإنزيمات التي يفرزها الجهاز الهضمي في الانسان. لكن يمكن تحليله بوساطة الإنزيمات التي تفرزها البكتريا التي تعيش في الجهاز الهضمي للمجترات وهو احد مكونات الألياف Fiber في غذاء الإنسان.

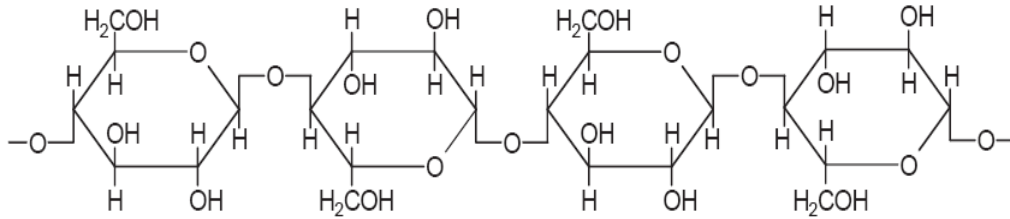

الشكل (4-32): السليلوز.

4- الكايتين **Chitin** : الكايتين يعد أيضاً سكرًا معقدًا موجوداً في الغلاف الخارجي للحشرات والقشريات وهو شبيه بالسليلوز في النباتات. يتكون من سلسلة متكررة لسكر مشتق من الكلوكوز هو N-أسيتيل-D-كلوكوز أمين (الشكل 4-33).

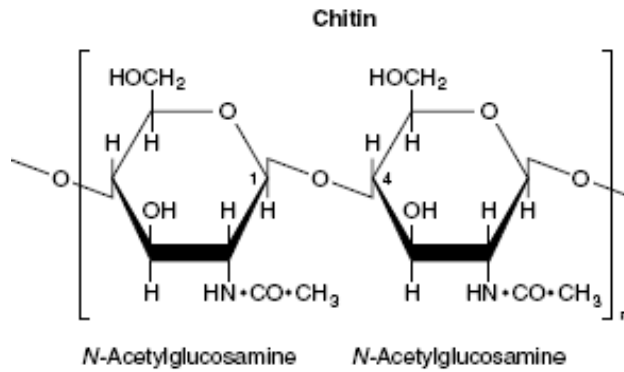

الشكل (4-33): الكايتين.

II- السكريات المتعددة غير المتجانسة **Heteropolysaccharides** : وهي السكريات التي تنتج عند تحللها أكثر من نوع واحد من السكريات الأحادية ومن هذه السكريات غير المتجانسة السكريات المخاطية **Mucopolysaccharides** (مثل حامض الهيالورونيك **Hyaluronic acid** والكوندرويتين **Chondroitin** والهيبارين **Heparin**) فضلاً عن البكتين والمواد البكتينية وفيما يأتي أيجاز عن كل واحد منها:

أ- حامض الهيالورونيك **Hyaluronic acid** : يتكون من وحدات كلوكوز أمين **D-Glucosamine** عادةً وحامض الكلوكيورونيك **D-Glucuronic acid** (الشكل 4-34) وهو مركب يوجد في المفاصل بوصفه مادة مزيتة **Lubricant** والحبل السري **Umbilical cord** وكذلك في الجلد ويتواجد أيضاً في سم الأفعى وسم النحل.

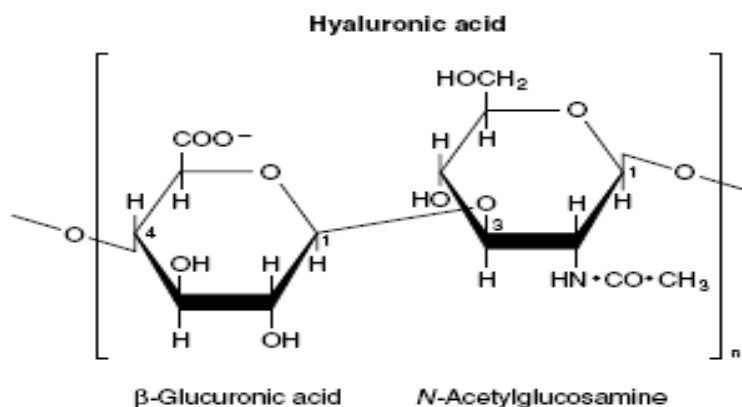

الشكل (4-34): حامض الهيالورونيك Hyaluronic acid.

بـ الكوندرويتين **Chondroitin** : وهو مركب شبيه بحامض الهيالورونيك (الشكل 35-4) لكن يختلف عنه بأنه يحتوي على السكر الأميني من نوع D- كاللاكتوز أمين بدلاً من الكلوكوز أمين في حامض الهيالورونيك فضلاً عن ان مركباته تحتوي على مجموعة الكبريتات ولهذا فانها تعد من المركبات المخاطية المكبرته. يوجد أكثر من نوع من هذه المركبات، منها مركب A ويوجد في قرنية العين Cornea والغضاريف Cartilage ومركب B ويوجد في الأهر Aorta والجلد وصمامات القلب Heart valves وهناك نوع آخر هو مركب C أيضاً موجود في الغضاريف والحبل السري وتختلف مع بعضها بعدد ومواقع ارتباط مجموعة الكبريتات في السكر.

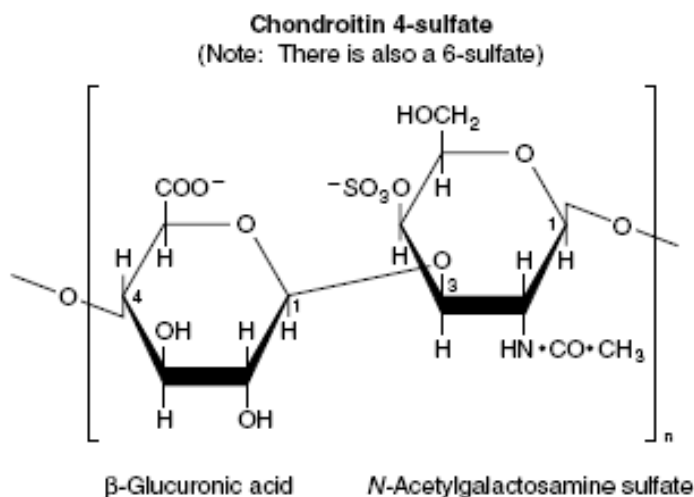

الشكل (4-35): الكوندرويتين.

جـ - **الهيبارين Heparin** : وهو من الكربوهيدرات المتعددة المخاطية المكبرته (الشكل 36-4) ذات وزن جزيئي 17 كيلو دالتون، وتعد من المواد المانعة لتخثر الدم Anticoagulants من خلال منع تنشيط عوامل التخثر وبارتباطه بهم يعمل على تثبيط فعالية الثرومبين Thrombin ويوجد في الكبد

والرئتين والطحال والدم. يعمل الهيبارين على زيادة تحرر إنزيمات اللايباز Lipase ولذلك يعد أحد العوامل المساعدة Cofactor في فعالية هذه الإنزيمات.

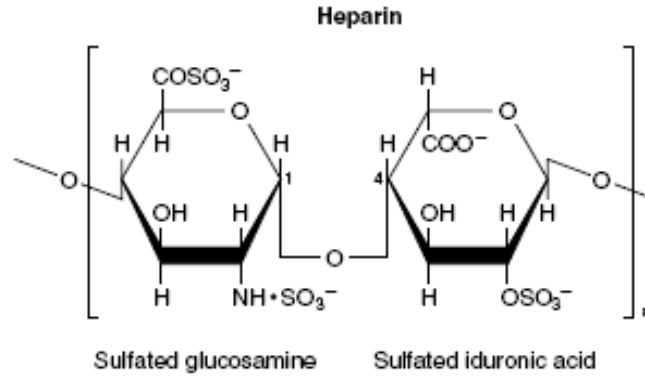

الشكل (4-36): الهيبارين Heparin.

د- البكتين ومشتقاته: تكون هذه المجموعة جزءاً من الألياف الغذائية والتي تشمل البكتين Pectin (الشكل 4-37) وحامض البكتيك Pectic acid والبروتوبكتين Protopectin وهي عبارة عن مشتقات لكاربوهيدرات متعددة غير متجانسة لها صفات غروية تكوّن الهلام Jel وتوجد في النباتات ولاسيما قشور الفواكه مثل التفاح والحمضيات اذ تكون غنية بالبكتين وعادة تستخدم في صناعة المرببات والجلي بسبب قابليتها على زيادة لزوجة الناتج وتخينه.

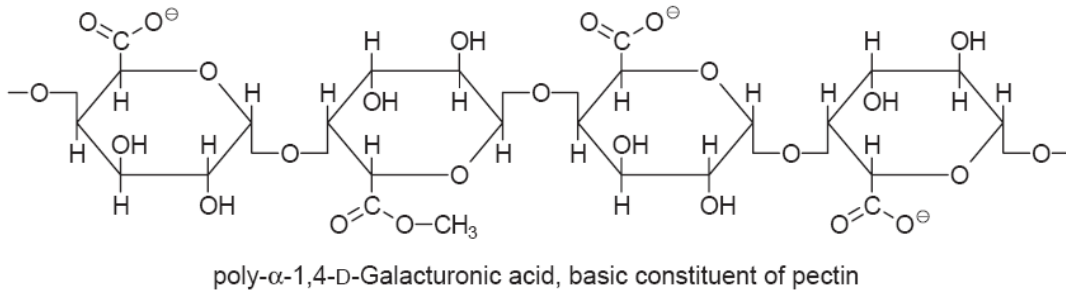

الشكل (4-37): الوحدة الأساسية للبكتين Pectin.

الألياف الغذائية Dietary Fibers

تعرف الألياف الغذائية على أنها مجموعة المكونات النباتية القابلة للأكل والتي لا تستطيع إنزيمات الجهاز الهضمي في الإنسان تحليلها وهضمها كلياً وتصنف الى صنفين حسب ذوبانها في الماء .

1- الألياف الذائبة في الماء وتشمل الهميسلوز (الشكل 4-38) والبكتين والاصماغ.

2- الألياف غير الذائبة في الماء وتشمل السليلوز واللكتين.

الأكثر ارتباطاً بالماء من غيره من الألياف وبهذا يكون الأكثر فائدة في التخلص من الأمساك والسليولوز أقل منه لكن اللكتين والبكتين تعد مواد قابضة).

2- الألياف لها القابلية على ربط الكوليستيرول وكذلك أملاح وأحماض العصارة الصفراء Bile salts and acids إذ تساعد الجسم على التخلص من جزء لا بأس به منها عن طريق الفضلات فضلاً عن تشجيع نمو البكتريا التي تستطيع ان تحلل هذه المركبات في القولون وتقلل من فرص إعادة امتصاصها مرة ثانية وأعادتها الى الغدة الصفراء والدم، وبالتالي تقلل من حدوث أمراض تصلب الشرايين Atherosclerosis ومنع تكون الحصاة في المرارة Gallstones.

3- للألياف دور مهم في خفض وتنظيم كمية سكر الدم (الكلوكوز) والسبب يرجع الى ان الألياف تعيق من عملية هضم الكربوهيدرات وحصول الجسم على الكلوكوز فضلاً عن أن الألياف تسرع من عملية مرور هذه المواد خلال الأمعاء وتقلل فرص هضمها وامتصاصها الى جانب ان اخذ كمية من الألياف يجعل الشخص اكثر شعوراً بالشبع عوضاً عن اخذ كميات كبيرة من المواد الكربوهيدراتية والدهنية التي ترفع من سكر الدم. فضلاً عن كونها يعتقد بأنها تنشط إفراز هورمون الأنسولين.

4- لها دور في تقليل او عرقلة امتصاص العناصر الثقيلة والمواد السمية إذ ترتبط بها ويمكن التخلص منها عن طريق الفضلات.

5- تعد الألياف مفيدة لإنقاص الوزن لعدة أسباب أولها عدم تحولها بسهولة الى شحوم تترسب بالجسم ومعنى ذلك أنها تمد الجسم بالطاقة اللازمة لأداء أنشطته المختلفة مع استبعاد حدوث زيادة في الوزن. فضلاً أنها تعطي احساساً بالشبع يدوم لفترة طويلة أكثر من غيرها من أنواع الغذاء الأخرى.

6- للألياف دورٌ في التقليل من فرص الإصابة بسرطان القولون Colon cancer من خلال:

أ- ارتباطها بالمواد السامة التي قد تلامس الخلايا المبطنة للأمعاء. وتقليل وقت مرور الكتلة البرازية من الامعاء.

ب- لها تأثيرٌ على الكائنات الدقيقة الموجودة في الأمعاء إذ توقف نشاطها وبالتالي تمنع تكون المواد المسرطنة والتي قد تكونها هذه الاحياء.

ج- تمتص الألياف كميات من الماء مما يجعل المواد الكيميائية المسرطنة اقل تركيزاً وبالتالي يقلل خطرها على الأمعاء.

وعلى الرغم من فوائد الألياف فأن للألياف مضار، اذ ان تناول كميات كبيرة من الألياف أكثر من المقررات اليومية للألياف (بحدود 15-20 غم/يوم) قد تسبب التقليل من امتصاص فيتامين B₁₂ (Cyanocobalamin) والذي قد يؤدي الى مرض فقر الدم الخبيث Pernicious anemia وكذلك يمكن ان تقلل من التوفر الحيوي Bioavailability للعناصر المعدنية مثل الحديد والكالسيوم والزنك والمغنسيوم وغيرها التي لها ادوار فعالة في الوظائف الحيوية المختلفة في الجسم.

الفصل السادس

البروتينات

Proteins

البروتينات Proteins

حاول عدد من العلماء في القرن الثامن عشر دراسة طبيعة المواد الحيوانية والنباتية ومنهم العالم الفرنسي Denis Papin (1648-1712م) الذي وضع الأسس لدراسة المواد البروتينية إذ كان يطلق على هذه المواد الحيوانية اسم المواد الزلالية Albuminous بعدها جاء العالم الدانمركي Gerardus Mulder (1802-1882م) الذي كان أول من أطلق على هذه المواد أسم البروتينات Proteins وهي كلمة يونانية تعني الذي يأتي أولاً أو يحتل المركز الأول لما لها أهمية في تركيب وتنظيم عمل وحركة أعضاء جسم الكائن الحي وذلك بدونها لا توجد حياة.

تعريف البروتينات:

البروتينات مواد عضوية نيتروجينية معقدة التركيب ذات أوزان جزيئية عالية (~13000 دالتون الى عدة ملايين) موجودة في جميع الخلايا الحيوانية والنباتية إذ تكوّن نسبة عالية من بروتوبلازم الخلية وجدارها وتتحلل بفعل الأحماض والقواعد والإنزيمات الى وحدات جزيئية اصغر تسمى الأحماض الأمينية والتي تتكون بصورة رئيسية من عناصر الكربون والهيدروجين والأكسجين ويدخل النيتروجين عنصراً أساسياً في تركيب البروتينات. فضلاً عن عنصر الكبريت والفسفور ويصاحب تركيب البروتينات وجود عناصر أخرى بصورة أقل مثل الحديد والكارصين واليود والنحاس وغيرها من العناصر المعدنية وعادة ما يكون ذلك مرتبطاً بتخصص البروتين نفسه كوجود عنصر الحديد في الهيموكلوبين والفسفور في بروتين الحليب الكازئين (يمكن تعريف البروتينات بشكل مختصر بأنها مركبات ذات أوزان جزيئية كبيرة تحتوي على الأحماض الأمينية كوحدات بنائية مرتبطة مع بعضها بأواصر ببتيدية).

يكون البروتين المكون الرئيسي لجسم الإنسان، إذ يمثل حوالي 20% من وزن الجسم، فالعضلات والأنسجة الرابطة والعظام والدم والجلد والأظافر والهورمونات والإنزيمات كلها في أساس تركيبها بروتين فالعضلات وحدها تكوّن حوالي 50% من كمية البروتين الموجود في الجسم.

الوظائف الحيوية والفسولوجية للبروتينات

1- حاجة الجسم في النمو وبناء أنسجة الجسم

يعد البروتين مادة بناء الأنسجة المختلفة في الجسم، إذ يكون المكون الرئيس والأساس لبناء كل خلية في الجسم فالعضلات والأربطة والأوتار والأعضاء والغدد والأظافر والشعر وكثير من سائل الجسم الحيوية يدخل فيها البروتين.

2- ترميم وتعويض وبناء أنسجة الجسم

يحتاج الجسم البالغ للبروتين لأغراض التعويض وتجديد الأنسجة التالفة التي تفقد في الحالات الطبيعية وغير الطبيعية، فمثلاً في الحالة الطبيعية فان كريات الدم الحمراء تتحلل الى مكوناتها كل 125 يوماً فيتطلب الجسم بناء كريات جديدة، أما في الحالات غير الطبيعية مثل حالات المرض والحروق والنزف او قطع أي جزء من الأنسجة عند حدوث الجرح فنتحتاج أيضاً البروتين في الإصلاح والترميم.

3- مصدراً للطاقة

تعد البروتينات مصدراً للطاقة في الحالات الاضطرارية كاحتياطي أخير بعد الكربوهيدرات والدهون إذ ان غراماً واحداً من البروتين يعطي نحو أربعة سعرات حرارية.

4- الحفاظ على التوازن المائي في الجسم

تؤدي بروتينات الدم ولاسيما الألبومين Albumins دوراً كبيراً في تنظيم حركة السوائل ومنها الماء بين الخلايا والدم وبسبب كبر حجم هذه البروتينات نسبياً فإنها تبقى خارج الخلايا إذ يكون من الصعب عليها الانتقال الى داخل الخلية وبهذا تحافظ على الضغط الأزموزي Osmotic pressure إذ تساعد على تبادل الماء من الخلية الى خارجها ولاسيما الماء الناتج من العمليات الأيضية داخل الخلية، لكن عند قلة البروتين في الجسم يؤدي ذلك الى تجمع الماء داخل الخلايا والأنسجة فيسبب ما يسمى بالاستسقاء Edema او الانتفاخ ويعرف هذا الاستسقاء بـ Low protein edema ويحدث عادة في البطن والأرجل وعادة تحدث هذه الأعراض عند الأطفال المصابين بمرض الكواشيوركر Kwashiorkor.

5- يحافظ على توازن الحامضية والقاعدية في الجسم

يعد البروتين من المركبات التي تسلك سلوك الحامض والقاعدة اعتماداً على وجود مجاميع الأمين والكاربوكسيل في جزيئاته ولهذا فان محاليله تعد مقاومة للتغير في الـ pH أي أن لها فعلاً تنظيمياً عالياً.

6- تدخل في تركيب عدد من المركبات المهمة حيويًا كالإنزيمات وعدد من الهرمونات والأجسام المضادة.

7- تزود البروتينات والأغذية البروتينية بصورة غير مباشرة بكثير من العناصر الغذائية الضرورية الاخرى: مثل الحديد والفسفور والكبريت والفيتامينات، فاللحوم مثلاً تعد من الأغذية البروتينية إذ تزود الجسم تقريباً بـ 40% من احتياجات الحديد و 30% من احتياجات الثايمين (B₁) و 25% من احتياجات الريبوفلافين (B₂) و 60% من احتياجات النياسين.

8- البروتينات تكون الأساس التركيبي للكروموسومات من خلال المحافظة عليها بترتيب وشكل معين باستخدام البروتينات القاعدية مثل الهستونات Histons.

تصنيف البروتينات Classification of proteins

تصنف البروتينات عادةً على أساس تركيبها الكيميائي أو اقترانها بالمواد الأخرى العضوية وغير العضوية وهي:

I- البروتينات البسيطة Simple proteins

تكوّن ايسط أنواع البروتينات وهي مكونة من بيتيدات وسلاسل مكونة من الأحماض الأمينية فقط وتقسم هذه المجموعة الى:

أ- البروتينات النسيجية (البروتينات الليفية) Scleroproteins (Fibrous proteins)

وتشمل البروتينات غير الذائبة او مقاومة للمذيبات وتكوّن الأجزاء الداعمة Protective functions للأعضاء الحيوانية ويطلق عليها أسم ألبومينويدز Albuminoids ومن أمثلة هذه البروتينات ما يأتي:

1- الكولاجين Collagens

يعد الأساس في تركيب الأنسجة الرابطة Connective tissues والجلد والغضاريف والعظام وعادة تكون مقاومة للهضم بسبب إنزيمات الجهاز الهضمي مثل إنزيم الببسين Pepsin والتريبسين Trypsin. ويمكن تحويله الى ما يسمى بالجيلاتين بغليه بالماء وكذلك بالقواعد والحوامض المخففة، ويتكون أساساً من أحماض أمينية: الكلايسين والبرولين والهيدروكسي برولين Hydroxyproline (4 و3- هيدروكسي برولين) و5-هيدروكسي لايسين 5-Hydroxylysine وهي الأحماض التي تميز هذا النوع من البروتينات (الشكل 1-6).

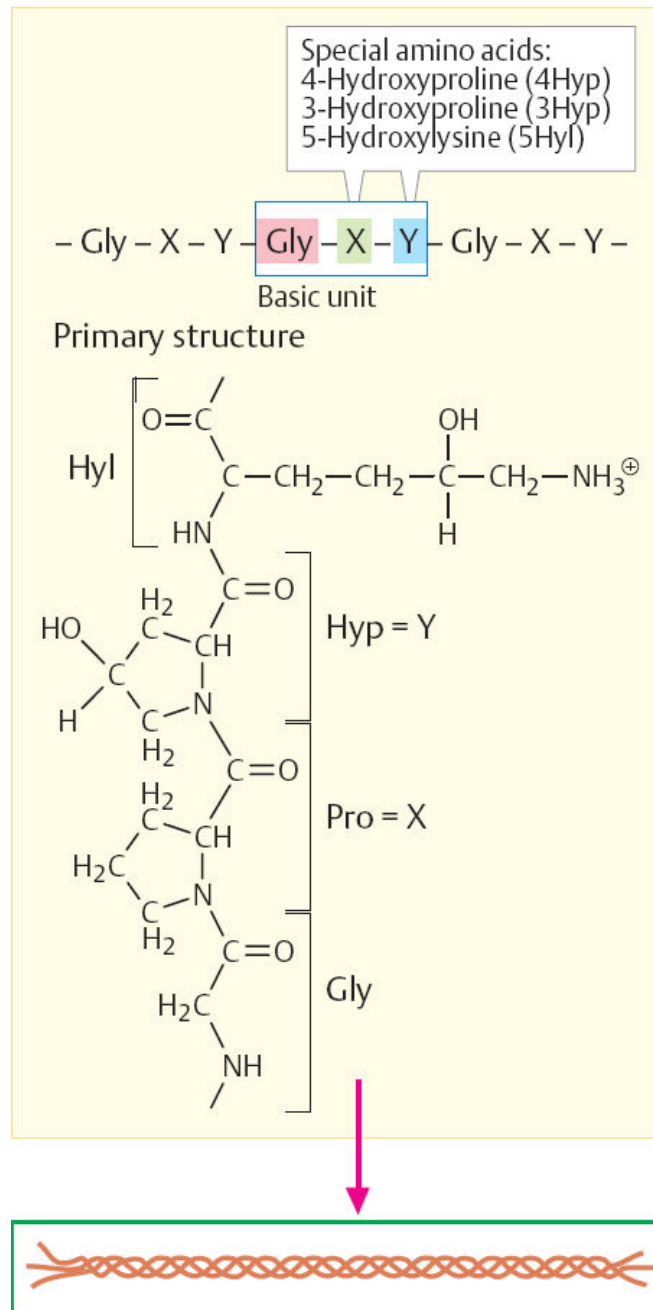

الشكل (6-1): يوضح تركيب الكلايكوجين الأولي وتركيب الكولاجين الحلزوني Collagen helix.

2- الكيراتين Keratins

يكون الكيراتين الأنسجة الواقية في الجلد والأظافر والشعر والقرون والحوافر والريش (الشكل 6-2). وهي مقاومة لإنزيمات الببسين والتربسين وغير ذائبة في الحوامض والقواعد المخففة والمذيبات العضوية. وتحتوي على نسبة عالية من الحامض الأميني السستين Cysteine ويعزى إليها سبب قوة هذه البروتينات لوجود الأصرة الكبريتية المكونة من جزيئات الحامض.

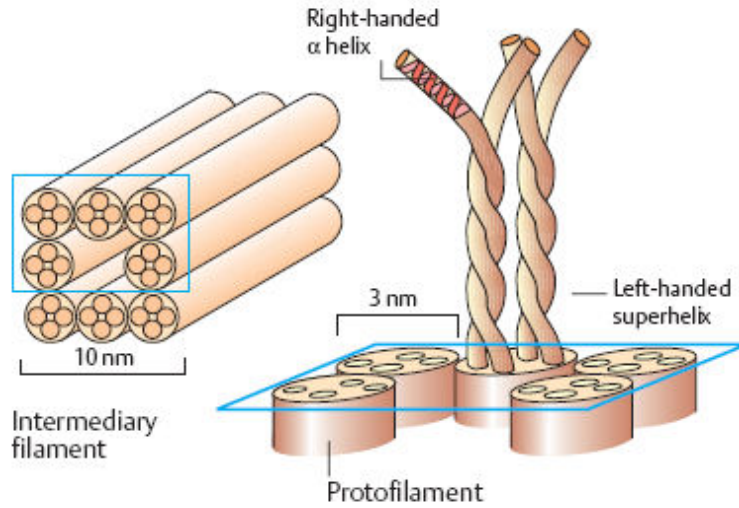

الشكل (2-6): تركيب الكيراتين.

3- الأستينات Elastins

توجد هذه المركبات في الغضاريف وجدار الشرايين إذ تعطىها صفة المرونة وتجعلها أكثر سهولة للهضم بواسطة الببسين والتربسين من بقية الأنواع الأخرى وعادة يصاحب الكولاجين في تركيب الأنسجة.

ب- البروتينات الكروية Globular proteins

وتمثل البروتينات الذائبة ولها شكل مكور نتيجة النفاها على بعضها وتكوين أوامر كبريتية وغيرها بين أجزائها الببتيدية ومن هذه البروتينات:

1- الألبومينات Albumins

وهي بروتينات تذوب في الماء والأملاح وتتخثر بالحرارة Coagulable أو تغير طبيعتها Denatured ومن هذه البروتينات بروتين البيض Ovalbumin وبروتين الحليب Lactalbumin وألبومين المصل Serum albumin.

2- الكلوبولينات Globulins

من ظواهر هذه البروتينات أنها لا تذوب في الماء بل تذوب في المحاليل المخففة للحوامض والقواعد وتتغير طبيعتها بالحرارة وسهولة تخثرها. ومن أمثلة هذه البروتينات كلوبولين المصل Serum globulins والحليب Lactoglobulin وفي الغدة الدرقية Thyroglobulin.

3- الكلوتيلينات Glutelins

الكلوتيلينات بروتينات نباتية عادة وهي غنية بالأحماض الأمينية ولاسيما حامض الكلوتاميك والأرجنين والبرولين وهي تذوب في المحاليل المخففة والحامضية والقاعدية ولا تذوب في الوسط المتعادل ومن أمثلة هذه المجموعة: كلوتينين القمح Glutenin .

4- البرولامينات Prolamins

وتسمى البروتينات الذائبة في الكحول بتركيز 70-80%، وهي بروتينات نباتية أيضاً ولا تذوب في الماء والمحاليل المتعادلة ومن الأمثلة عليها هو بروتين الزاين Zein وبروتين الشعير الهوردئين Hordein.

5- البروتامينات Protamins

وهي بروتينات ذات أوزان جزيئية قليلة نسبياً متعددة وتذوب في الماء ولا تتخثر في الحرارة وتحتوي على نسبة عالية من الحامض الأميني الأرجنين وتحلل بواسطة إنزيم التربسين Trypsin ولا تتحلل بإنزيم الببسين ومن الأمثلة على هذه البروتينات: بروتين السالمين Salmin لسماك السلمون.

6- الهستونات Histones

الهستونات بروتينات تذوب في الماء وفي المحاليل المخففة وتتخثر بالحرارة ويغلب على تركيبها الأحماض الأمينية القاعدية ومنها الأرجنين واللايسين وكذلك حامض التايروسين ويفتقر إلى حامض التربتوفان وتحتوي على كمية قليلة نسبياً من الأحماض الأمينية المحتوية على الكبريت. وتتحلل بإنزيمات الببسين والتربسين وتتحد بسهولة مع المجموعات السالبة للأحماض النووية مكونة البروتينات النووية (النوكليوبروتينات) Nucleoproteins ولها دور منظم في مجال الوراثة مثال، الهستونات النووية Nucleohistones في نوى الخلايا.

II- البروتينات المرتبطة (المقترنة) Conjugated proteins

البروتينات المرتبطة عبارة عن بروتينات مكونة من جزء بروتيني مع جزء آخر غير بروتيني يدعى المجموعة الترقيعية Prosthetic group مثل: الكاربوهيدرات والدهون والأحماض النووية ومن هذه البروتينات ما يأتي:

أ- البروتينات النووية Nucleoproteins

تتكون من ارتباط الأحماض النووية مع جزيئة أو أكثر من البروتين في داخل النوية ويكون البروتين مرتبط مع الحامض النووي الديوكسي رايبوزي DNA وعادة يكون البروتين من نوع البروتامين والهستون، وفي الساييتوبلازم مع الحامض النووي الرايبوزي RNA ويكوّن ما يسمى بالرايبوسومات Ribosomes الذي له دور في بناء البروتينات.

ب- البروتينات الكاربوهيدراتية Glycoproteins والبروتينات المخاطية Mucoproteins

هذه البروتينات ترتبط بالكاربوهيدرات (قد تكون أحادية أو سلسلة قصيرة نسبياً من الكاربوهيدرات) وعادة ما تكون المواد الكاربوهيدراتية أقل من 4% كاربوهيدراتية أما البروتينات المخاطية فمكونة من نسبة أعلى من 4% كاربوهيدراتية والتي قد تصل نسبة إلى 60% وعادة عند تحليل المواد الكاربوهيدراتية تنتج سكريات أمينية Hexosamines وكذلك حامض اليورونيك Uronic acid وتسمى هذه الكاربوهيدرات بالسكريات المخاطية Mucopolysaccharides ومثال على هذه البروتينات الميوسن Musin في جدار المعدة Gastric mucoid وكذلك في البيض مثل Ova mucoid والكلوبيولينات في الدم Globulins على شكل (γ, β, α) .

ج- الفوسفو بروتينات Phosphoproteins

مكونة من بروتينات متحدة مع مركبات تحتوي على حامض الفوسفوريك والذي يرتبط عادة بحامض السيرين والثريونين في سلسلة البروتين. ومثال على هذه البروتينات الكازئين والفيتالين في صفار البيض.

د- البروتينات الصبغية (كرومو بروتين) Chromoproteins

بروتينات تحتوي على مجموعة أخرى لونية تسمى مجموعة الكروموفور Chromophoric group او مجموعة ترقيعية (ترابطية) Prosthetic group كوجود أحد العناصر المعدنية (الحديد أو النحاس)، وتتضمن هذه المجموعة من البروتينات الأنواع الآتية:

- 1- الصبغات المختصة بالتنفس، مثل الهيموكلوبين والهيموسيانين ومايوكلوبين العضلات.
- 2- مكونات السلاسل الناقلة للألكترونات في المايثوكوندريا مثل الساييتوكرومات والفلافوبروتينات.
- 3- الصبغات البصرية، مثل الرودوبسين Rhodopsin والايوبسين Iodopsin.
- 4- بروتينات لا تحتوي على المعادن ومن أمثلتها البروتينات الحاوية على صبغة الميلانين Melanin الموجودة في الشعر والجلد.

هـ- البروتينات الدهنية Lipoproteins

بروتينات تتحد بالكليسيريدات Glycerides او بالدهون وغيرها مثل البروتينات الدهنية الموجودة في الدم المسؤولة عن نقل الدهون والتي تصنف الى عدة أنواع اعتماداً على الأوزان الجزيئية لكل نوع مثل البروتينات الدهنية العالية الكثافة (High density lipoprotein HDL) والواطئة الكثافة (Low density lipoprotein LDL) والمتوسطة الكثافة (Intermediate density lipoprotein IDL) والواطئة الكثافة جداً (Very low density lipoprotein VLDL) والكيلومايكرون Chylomicron.

و- البروتينات المعدنية Metalloproteins

وهي بروتينات متحدة بالمعادن والممتلئة لهذه المجموعة هي الإنزيمات مثل الأرجنيز Arginase الذي يحتوي على عنصر المغنيسيوم والمنغنيز، وإنزيم التايروسينيز Tyrosinase الذي يتطلب وجود عنصر النحاس وإنزيم الكربونيك أنهيدريز Carbonic anhydrase والذي يتطلب وجود عنصر الخارصين ويمكن تصنيف الهيموكلوبين الذي يحتوي على عنصر الحديد ضمن هذه المجموعة أيضاً.

III- البروتينات المشتقة Derived Proteins البروتينات المشتقة وهي ناتجة من تحلل البروتينات

ومكونة من سلاسل ببتيدية مثل الببتونات Peptones والببتيدات Peptides وكذلك البروتينات المعاملة حرارياً والمغيرة طبيعياً (المسوخة) Denatured proteins فضلاً عن البروتينات المتخثرة ومن الأمثلة على البروتينات المشتقة:

أ- بروتينات الميتا Metaproteins

وهي بروتينات عديمة الذوبان في الماء والحوامض المعدنية المركزة او محاليل الأملاح المتعادلة ولكنها تذوب في الحوامض المعدنية او القواعد المخففة.

ب- الببتونات Peptones

الببتونات مركبات تذوب في الماء ولا تتكثف بالحرارة وتترسب في خلات الرصاص.

ج- البروتيسيز Proteoses

بروتينات تذوب في الماء ولا تتجلط (Coagulated) بالحرارة والتي تترسب بالتشبع النصفى بكبريتات الأمونيوم وحامض النتريك المركز وتسمى بالبروتيسيز الثانوي Secondary proteoses أما البروتيسيز الأولي Primary proteoses فهي تذوب في الماء أيضاً ولا تتجلط بالحرارة وتترسب بالتشبع الكامل لكبريتات الأمونيوم.

بروتينات البلازما Plasma proteins

تتراوح نسبة بروتينات البلازما من 6-8 غرام لكل 100 سم³ من الدم. ويحتوي بلازما دم الإنسان السليم على ستة أجزاء من البروتينات أمكن فصلها بواسطة الهجرة الكهربائية Electrophoresis كما هي موضحة في الشكل (3-6) وفي ما يأتي وصف موجز لهذه الأجزاء:

1- الألبومين Albumin: يتم بناؤه في الكبد. ومن الوظائف المهمة للألبومين المحافظة على الضغط الأزموزي للدم وعلى استقراره، كما يقوم بنقل الأحماض الدهنية الحرة والبيروبيبين والكالسيوم وبعض الهرمونات كالألدوستيرون وعليه فهو يلعب دوراً كبيراً في أيض هذه المركبات.

2- ألفا-1- كلوبولين α_1 - Globulin : يقوم بنقل الستيرويدات والدهون والدهون الفسفورية ويشمل البروتينات الدهنية Lipoproteins والترانسكورتين Transcortin.

3- ألفا-2- كلوبولين α_2 - Globulin : يقوم بنقل الدهون والهيموكلوبين المتكسر من كريات الدم الحمر، كما يقوم بنقل النحاس ويشمل البروتينات الدهنية والسيرولوبلازمين Ceruloplasmin والبروثرومبين Prothrombin.

4- بيتا- كلوبولين β - Globulin : تشمل البروتينات الدهنية والترانسفيرين Transferrin الذي يقوم بنقل الحديد.

5- كاما- كلوبولين γ - Globulin : ويدعى بالأجسام المضادة Antibodies ويقوم بوظائف دفاعية ضد الأجسام الغريبة مثل البكتيريا والفايروسات والذي يصنف الى أنواع الأمينوكلوبين (الأجسام المناعية) Immunoglobulins (Ig) وهي IgG, IgM, IgD, IgA, IgE.

6- الفايبرونوجين **Fibrinogen** : البروتين الموجود في البلازما وغير موجود في المصل ويشترك في عملية تخثر الدم اذ يقوم إنزيم الثرومبين بتحويله الى الفايبرين لإيقاف نزيف الدم.

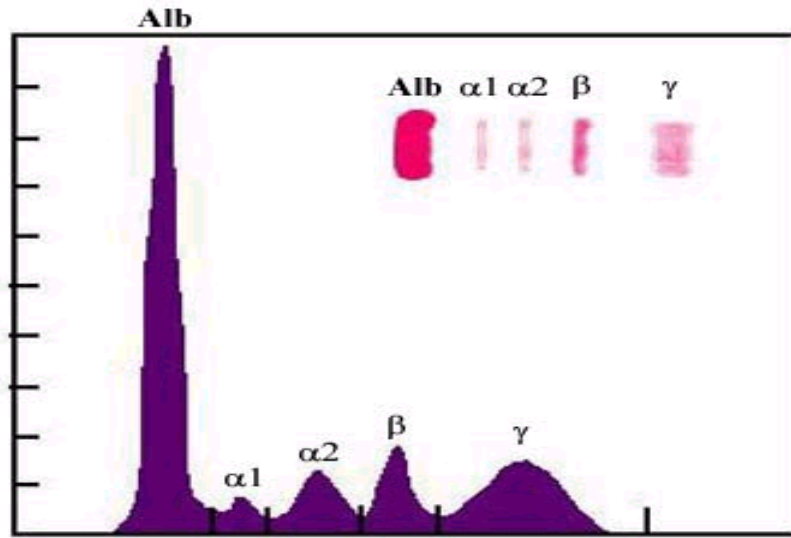

الشكل (3-6): أنواع بروتينات البلازما المفصولة بواسطة تقنية الهجرة الكهربائية Electrophoresis.

تركييب البروتينات Structures of proteins

تعد البروتينات ذات تراكييب معقدة ليس لكونها ذات أوزان جزيئية عالية فحسب وإنما بسبب طريقة ترتيب ذرات جزيئة البروتين نفسه الذي يعتمد على صفاته الفيزيائية والكيميائية وبالتالي سوف يختلف تركيب بروتين عن بروتين آخر باختلاف أمور عدة يمكن أجمالها بما يأتي (الشكل 4-6):

- 1- عدد ونوع الأحماض الأمينية المكونة والموجودة في سلسلها الببتيدية.
- 2- تتابع أو تسلسل الأحماض الأمينية في كل سلسلة ببتيدية.
- 3- التوزيع الفراغي للمجموعات المختلطة والذرات في السلسلة الببتيدية.
- 4- الترتيب الثلاثي الأبعاد لجزيئة البروتين.
- 5- الشكل العام لجزيئة البروتين.
- 6- تكوين عدد من الوحدات ذات استقلال نشاطي محدود.
- 7- تجميع جزيئات الوحدة البروتينية مع وحدات أخرى لتكوين مجموعات ذات أوزان جزيئية عالية.
- 8- ارتباط البروتينات مع مواد غير بروتينية.

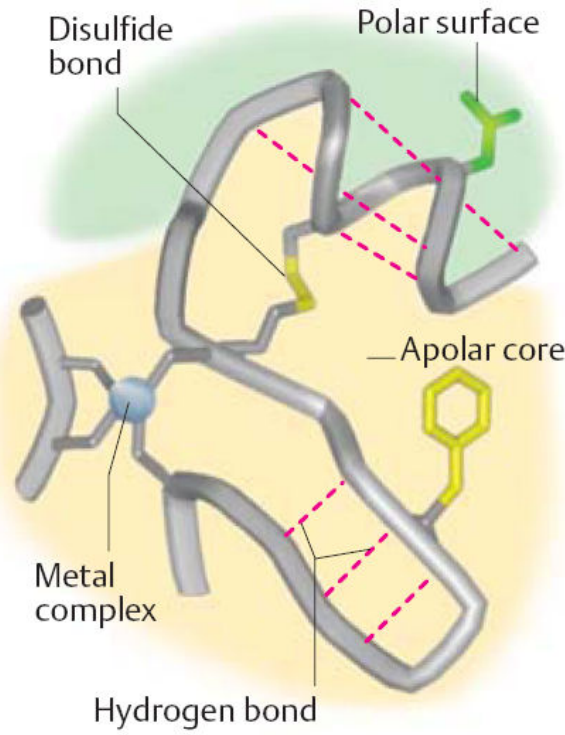

الشكل (4-6): بعض أشكال الارتباطات في البروتين التي تعمل على زيادة استقراره.

ان العمود الفقري للسلاسل الببتيدية يتضمن الأواصر الببتيدية المستوية التي تملك بعضاً من خواص الأصرة المزدوجة، فليس هناك دوران لكل من الكربون والنيتروجين حول الأصرة الببتيدية (الشكل 5-6) وان ميزة عدم الدوران هذه تمنح السلسلة الببتيدية تركيباً صلباً لحد ما (شبة صلب) مما له أهمية في استقرار التنظيمات البنائية للبروتين وبالتالي في التركيب الأولي للبروتين Primary structure.

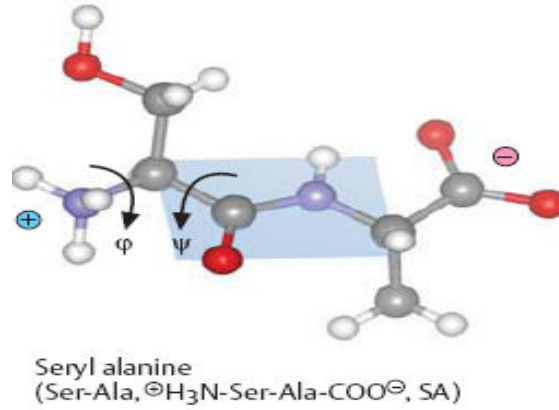

الشكل (5-6): يوضح صعوبة الاستدارة حول الأصرة الببتيدية .

ومن المعلوم ان معظم البروتينات إما ان تكون ذات هيئة (طبيعية) ليفية فتسمى بالبروتينات الليفية و Fibrous proteins او تكون ذات هيئة كروية فيطلق عليها بالبروتينات الكروية Globular proteins وإن التركيب الثانوي والثالثي الذي يتمثل في انتظام مثل هذه الهيئات البنائية الخاصة للبروتينات الطبيعية يعود ثباته لوجود أواصر مختلفة عديدة تعمل على المحافظة على الشكل (البناء) الكلي المعقد للبروتينات، وتشمل هذه الأواصر الأنواع الآتية (الشكل 6-6):

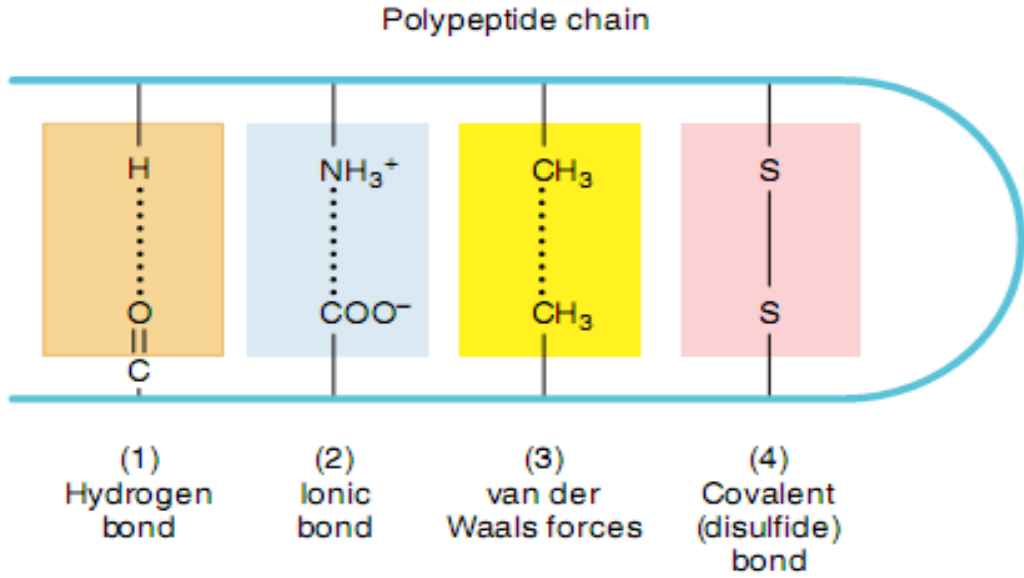

الشكل (5-6): بعض الأواصر التي تزيد من استقرار البروتين.

- 1- الأواصر ثنائية الكبريت **Disulphide bonds** : إن هذا النوع من الأواصر قد يربط سلسلتين متوازيتين من البولي ببتيدات وذلك من خلال الحامض الأميني السستين والموجود في كلا السلسلتين المتوازيتين . إن هذه الأواصر الثنائية الكبريت تكون ثابتة نسبياً وعليه لا يمكن كسرها بسهولة تحت الظروف الاعتيادية، إلا إن معاملة البروتينات بحامض البيروفورمك Performic acid ينتج عنه أكسدة هذه الأواصر الكبريتية الثنائية وكسرها، وتستعمل هذه التفاعلات لأكسدة الأنسولين وفصل السلسلتين بدون التأثير على بقية أجزاء جزيئة الأنسولين. فضلا عن ذلك يمكن استخدام بعض العوامل المختزلة الأخرى مثل بيتا ميركابتو إيثانول β - mercptoethanol التي لها القابلية على اختزال أصرة ثنائية الكبريت.
- 2- الأواصر الهيدروجينية **Hydrogen bonds** : تتكون الأواصر الهيدروجينية من مشاركة ذرات الهيدروجين الحامضية (المتصلة بالنيتروجين أو الأوكسجين أو الكبريت) وذرات الأوكسجين والموجودة في سلسلة متعددة الببتيد الواحدة (Intramolecular H-bond) أو في مختلف سلاسل الببتيدات (Intermolecular H-bond) (الشكل 6-7).

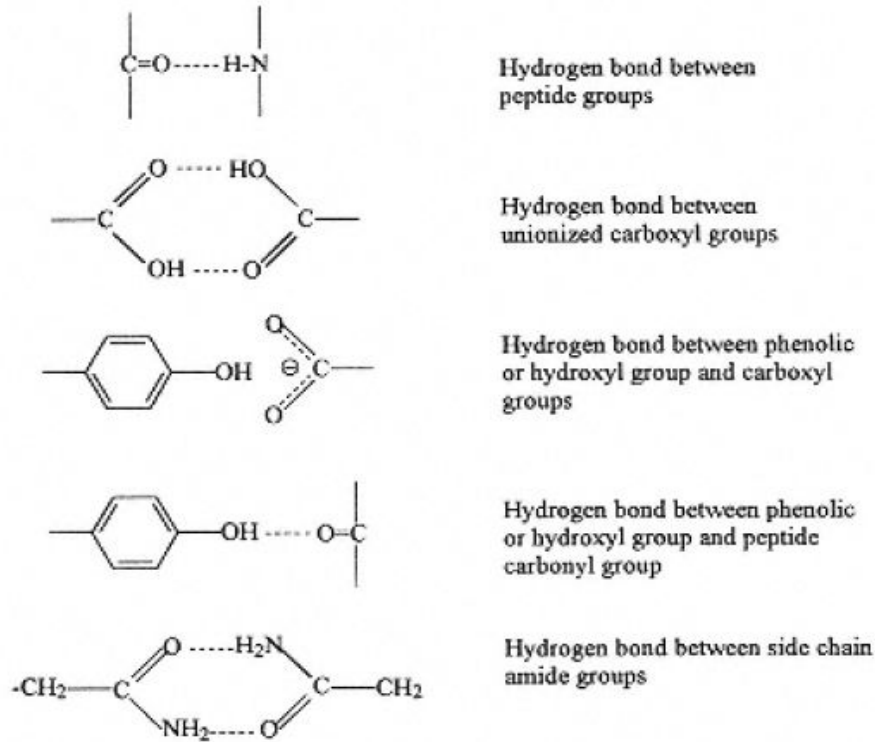

الشكل (6-7) : يوضح كيفية تكوين أوامر هيدروجينية بمختلف أنواعها في جزيئة البروتين.

- إن فكرة سلاسل الببتيدات على شكل ألفا - حلزون α - بنيت على كون التركيب البروتيني الملفوف يدعم بوساطة الأوامر الهيدروجينية الموجودة فيه.
- إن الأوامر الهيدروجينية الواحدة تكون ضعيفة جداً إلا أن الأعداد الكبيرة من هذه الأوامر والموجودة بكثرة داخل جزيئات البروتينات تنتج عنها قوة كبيرة تدعم وتثبت تركيب جزيئات البروتين.
- 3- **تداخلات كارهة للماء Hydrophobic interaction** : إن السلاسل الجانبية غير القطبية للأحماض الأمينية المتعادلة في البروتينات لها قابلية الاقتران والملازمة مع بعضها البعض في الوسط المائي، مع عدم وجود أوامر حقيقية بين هذه السلاسل غير القطبية المذكورة ومع ذلك فإن هذه التداخلات تلعب دوراً مهماً في دعم وتثبيت تركيب البروتينات.
- 4- **تجاذب قوى فاندرفال Van Der Waals forces** : إن قوة تجاذب فاندرفال تتناسب عكسياً مع بعد المسافة بين المجموعات المتجاذبة في السلاسل الجانبية الهيدروكربونية غير القطبية ويتم التجاذب عندما تكون المسافة بين الذرات محددة وتتناثر عندما تتقارب المسافة.
- 5- **الأوامر الأيونية Ionic bonds** : التي تتكون بين الأحماض الأمينية القاعدية (مثل اللايسين والأرجنين) مع الأحماض الأمينية الحامضية (مثل الأسبارتيك والكلوتاميك).

ولقد وجد هناك أربعة أنظمة تختص بتراكيب البروتينات وهي:

- 1- **التركيب الأولي Primary structure** يشير هذا التركيب الى نوعية وتسلسل الأحماض الأمينية في سلسلة متعدد الببتيد. ولا يشمل هذا المصطلح أي قوى أو أوامر أخرى موجودة بين الأحماض

الأمينية عدا الأواصر البيبتيدية، كما ان دراسة الأصرة البيبتيدية تدخل ضمن دراسة هذا التركيب (الشكل 6-8).

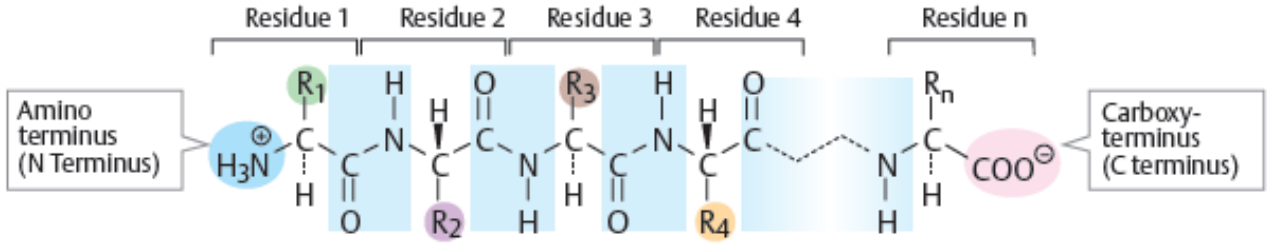

الشكل (6-8): التركيب الاولي للبروتين.

يرجى ملاحظة أن عدد الأحماض الأمينية في البروتين يعطي فكرة عامة عن حجم البروتين (الوزن الجزيئي) وقد أشار بعض الباحثين الى أن هذا العدد يمكن ان يدخل بوصفه صفة إضافية الى التركيب الاولي.

2- التركيب الثانوي Secondary structure

يتضمن التركيب الثانوي للبروتين كيفية التواء سلسلة متعدد الببتيد لتعطي أشكالاً نوعية ثابتة عن طريق الأصرة الهيدروجينية اذ بالاعتماد على نوعية الأحماض الأمينية وصفاتها الكيميائية يمكن ان تشكل خمسة نماذج من حالة الالتواء التي تشمل التركيب الثانوي وهي:

أ- المنحنى الحلزوني ألفا α - Helix : يتميز المنحنى الحلزوني بوجود 3.6 وحدة حامض أميني لكل دورة من المنحنى ويقدر قطر الحلزون بـ 10 إنكستروم ، وتبرز مجاميع R الى الخارج من العمود الفقري لمتعدد الببتيد. ان التركيب الحلزوني المتعدد الببتيد (الشكل 6-9) ناجم عن وجود الأصرة الهيدروجينية التي تربط أوكسجين الكربونيل Carbonyl oxygen و نيتروجين الأميد Amide nitrogen (الشكل 6-10).

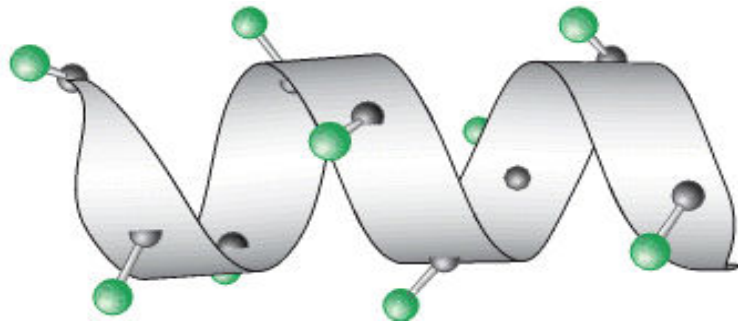

الشكل (6-9): يوضح التركيب الحلزوني للبروتين.

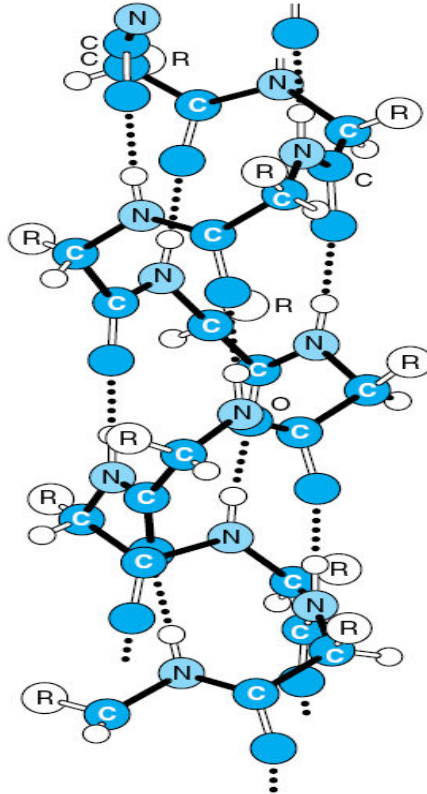

الشكل (10-6): يوضح تكوين الأواصر الهيدروجينية لغرض زيادة استقرارية التركيب الثانوي (ألفا - حلزون).

وبما ان أصرة الببتيد تتعاقب بمسافات منتظمة، لذلك فان هذه الأصرة تكون كذلك منتظمة وبالتالي فان هذا النظام يسمح للبروتين ان يأخذ شكلاً حلزونياً يدعى أحياناً الحلزون ألفا يمين الاتجاه α - Helix Right handed والذي يكون مستقراً بسبب الأصرة الهيدروجينية. وهناك الحلزون ألفا يسار الاتجاه α - Helix Left handed الذي يكون اقل استقراراً.

يعد ألفا- كيراتين α -Keratin النموذج الذي يمثل الحلزون ألفا وذلك لاحتوائه على أعداد كبيرة من سلاسل الببتيد المتعددة المرتبطة بالأصرة الهيدروجينية ولكونه غنياً بالحامض الأميني السستين الحاوي على جسر ثنائي الكبريت المطمورة في حشوة البروتين غير الذائب.

ب- الصفيحة المطوية Pleated sheet

تترتب سلاسل الببتيد على امتداد بعضها البعض لتكون اشكالاً يطلق عليها الصفائح المطوية اذ تمتد سلاسل متعدد الببتيد بأبعاد متعرجة تشبه المتعرج (الزكزاك) Zig - Zag (الشكل 11-6) وتكون هذه الصفائح مستقرة بوساطة أصرة الهيدروجين التي تربط مجموعة كربونيل CO مع مجموعة أميد NH .

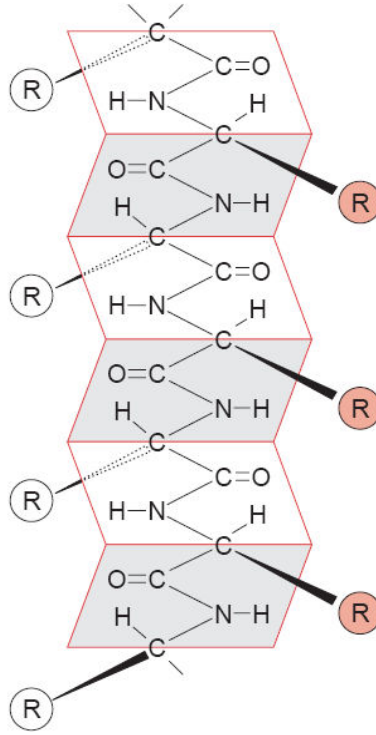

الشكل (6-11): تركيب الصفيفة المطوية للبروتين.

وتكون مجموعة R واقعة في أعلى الصفائح وأسفله (الشكل 6-11)، والتي تترتب السلاسل الببتيدية فيها إما باتجاه واحد أو باتجاهين متعاكسين (الشكل 6-12) بدون حصول في التزامم الكلي للمجموعات R في الأحماض الأمينية المكونة للسلاسل. ويعد تركيب الحرير الطبيعي (البروتين الليفى للحرير) نموذجاً للصفيفة المطوية من نوع β - Pleated sheet .

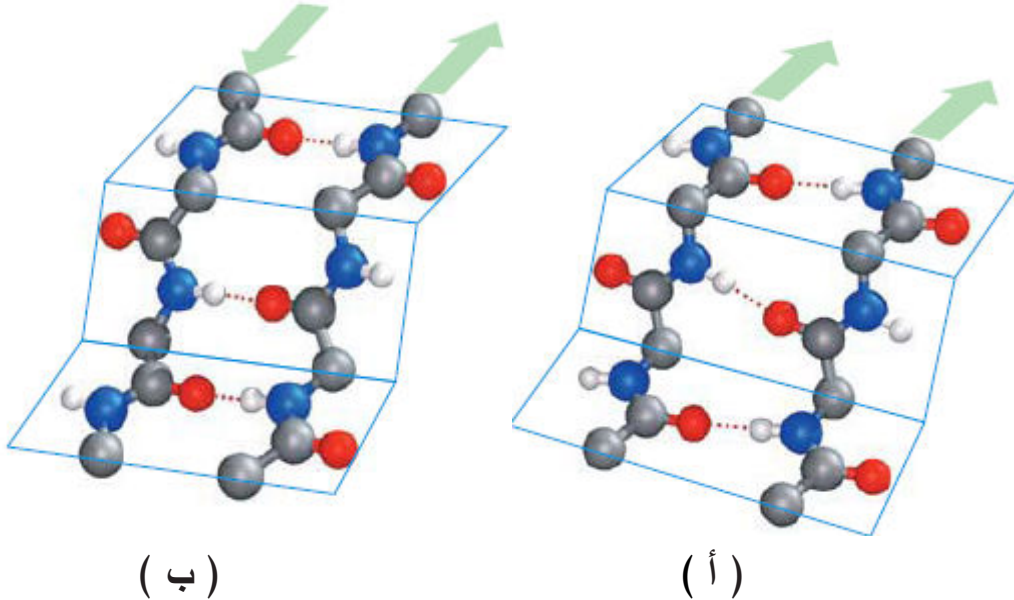

(ب)

(أ)

الشكل (6-12): الصفيفة المطوية: أ- باتجاه واحد (متوازيين Parallel).

ب - باتجاهين متعاكسين (غير متوازيين Antiparallel).

ج - منحنى حلزون ثلاثي Triple helix

ويسمى أيضاً منحنى الكولاجين Collagen helix، ويتمثل هذا التركيب الثنائي في بناء البروتين الليفي كولاجين إذ تلتوي ثلاث سلاسل من متعدد الببتيد حول بعضها لتكون منحنياً حلزونياً ثلاثياً **لاحظ** (الشكل 13-6)، ويكون هذا النوع غنياً بوحدات البرولين وهيدروكسي برولين والكلاليسين التي تقع في مناطق الانحناءات. والذي يساعد استقرار هذا النوع هو الأواصر الهيدروجينية بين مختلف السلاسل متعدد الببتيد وكذلك مشاركة مجموعة الهيدروكسيل للحامض الأميني هيدروكسي برولين في ترابطه مع الأواصر الهيدروجينية فضلاً عن الأواصر التساهمية للكلاليسين خلال وبين سلاسل متعدد الببتيد.

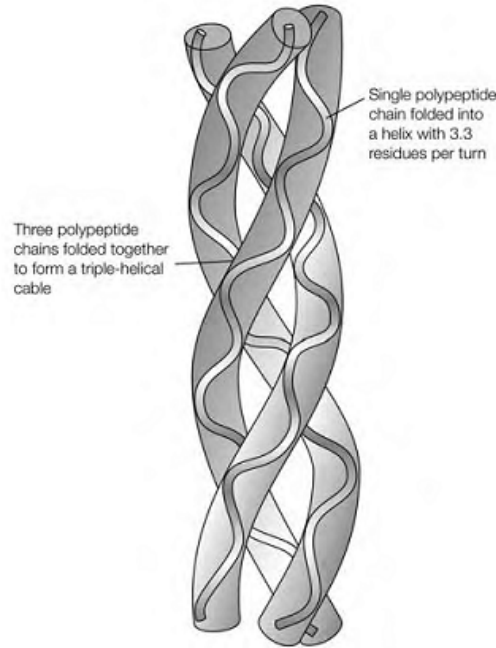

الشكل (13-6): المنحنى الحلزون الثلاثي Triple helix.

د - الحلزون العشوائي Random coil

يتكون هذا الشكل عند معاملة البروتينات الكروية بأحد عوامل المسخ Denaturing agents كاليوريا أو كلوريد الكواندينيوم Guanidinium chloride بوجود بيتا - ميركابتو إيثانول معطياً الشكل الحلزوني العشوائي إذ تكون جميع أجزاء البروتين على تماس مباشر مع المذيب ويكون الشكل كلياً غير منظم Disordered ولا يحتوي على أية نسبة من المنحنى الحلزوني ألفا أو الصفيحة المطوية.

هـ - ادوار بيتا Turns β

ادوار بيتا غالباً ما تكون موجودة في مواقع التي تتغير فيها اتجاهات السلسلة الببتيدية وفي هذا الموقع هناك أربع وحدات من الأحماض الأمينية وهي (Ala-Gly-Asp-Ser) مرتبة بطريقة إذ أن استدارة السلسلة الببتيدية يحصل بزواوية 180 درجة الى الاتجاه الأخر مع تكوين أصرة هيدروجينية بين الحامض الأميني الأول (الأنين) مع الحامض الأميني الرابع (السيرين) (الشكل 14-6). وتوجد نوعان من هذه الاستدارة

(النوع الأول والنوع الثاني) (الشكل 15-6)، وفي كلا النوعين فإن لهما استقرارية من خلال تكوينهما أو اصر هيدروجينية بين الحامض الأميني الأول والحامض الأميني الرابع، وإن ادوار بيتا تقع في السلسلة الببتيدية للصفحة المطوية او بين الصفحة المطوية والحلزون ألفا.

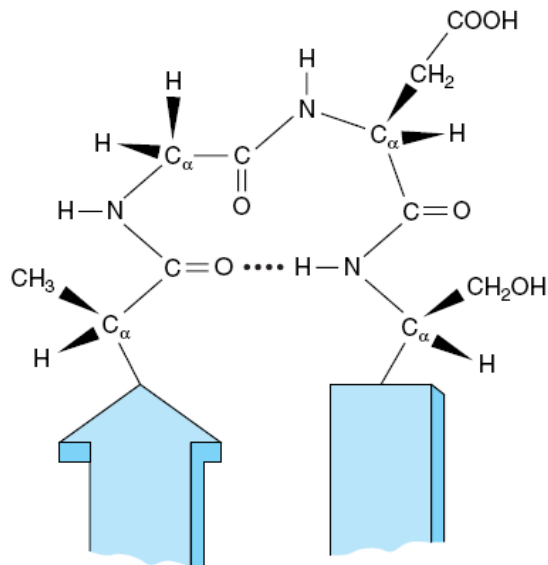

الشكل (14-6): ادوار بيتا (تكوين أصرة هيدروجينية بين الأثنين مع السيرين).

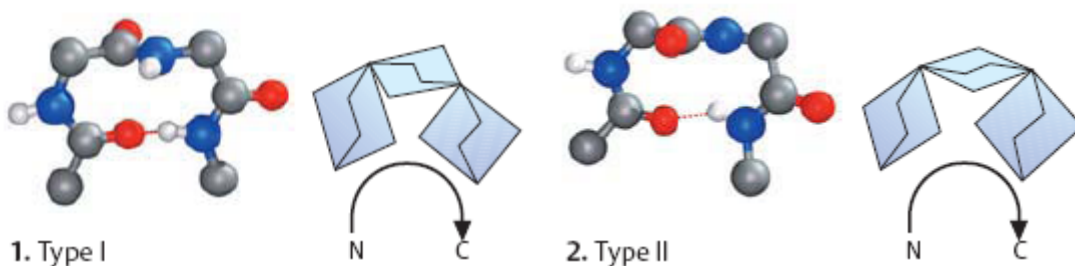

الشكل (15-6): ادوار بيتا (β - Turns) (النوع الأول والنوع الثاني).

3- التركيب الثالثي Tertiary structure

يتضمن التركيب الثالثي للبروتين البعد الثلاثي Three dimensional structure للبروتين الكروي الناجم عن تداخلات المجاميع الجانبية R- group مع بعضها، إذ تجعل سلسلة متعدد الببتيد مطوية بشدة ومكتفة بصورة مرصوفة على هيئة كرة صوف النسيج، أو يمكن أن يعرف التركيب الثالثي بمواقع المجاميع الجانبية والهيدروجين في الفراغ بالنسبة لمستوى أصرة الببتيد. إن استقرار التركيب الثالثي يعزى الى الروابط والقوى الموجودة في البروتين والمذكورة آنفاً. ومن الأمثلة على التركيب الثالثي للبروتين هو المايوكلوبين Myoglobin الذي يعمل على نقل الأوكسجين في العضلات، إذ يحتوي على سلسلة واحدة من متعدد الببتيد مكونة من 153 حامضاً أمينياً وعلى مجموعة الهيم Heme الحاوية على الحديد. ويوضح الشكل

(16-6) المستنتج من التحليل بواسطة أشعة اكس X-Ray لشكل المايوكلوبين. فالعمود الفقري للجزيئة تتكون من ثماني قطع مستقيمة ومنفصلة بواسطة انحناءات. إن تركيب كل قطعة من هذه القطع هو عبارة عن التركيب الحلزوني ألفا α -helix غير ان الشكل العام للمايوكلوبين نفسه الناجم عن تداخلات المجاميع الجانبية، هو الذي يعطي التركيب الثلاثي الأبعاد والذي يتصف بالمزايا الآتية:

أ- ان سلاسل متعدد الببتيد تكون مطوية بأحكام إذ لا تدع مجالاً لأل عدد قليل من جزيئات الماء بأن تكون في الداخل.

ب- تقع جميع المجاميع الجانبية لوحدات الأحماض الأمينية القطبية (المحبة للماء) مثل اللايسين والأرجنين وحامض الكلوتماميك والأسبارتيك والسيرين والثريونين والهستيدين تقريباً على السطح الخارجي للجزيئة، وتكون معرضة للماء ومن هذا يستدل على أن القوى الأيونية تأثيراً ضعيفاً في استقرارية البروتين كما ان أي تغير في الأس الهيدروجيني pH للمحيط له تأثير كبير على ذوبان البروتين.

ج- تختفي المجاميع الجانبية لوحدات الأحماض الأمينية غير القطبية (الكارهة للماء) الى الداخل من جزيئة البروتين مثل الفالين والليوسين والايسوليوسن والفينايل الألنيل ولهذا السبب فان معظم البروتينات غير قابلة للذوبان في المذيبات العضوية.

د- إن وحدات البرولين لا تستطيع المشاركة في التركيب الحلزوني ألفا ويكون موقعه في انحناءات سلسلة متعدد الببتيد.

هـ- تعد وحدة الهيم الحاوية على الحديدوز هي الأخرى غير قطبية (هيدروفوبية كارهة للماء) تكون الى الداخل مجتمعة مع وحدات الأحماض الأمينية غير القطبية.

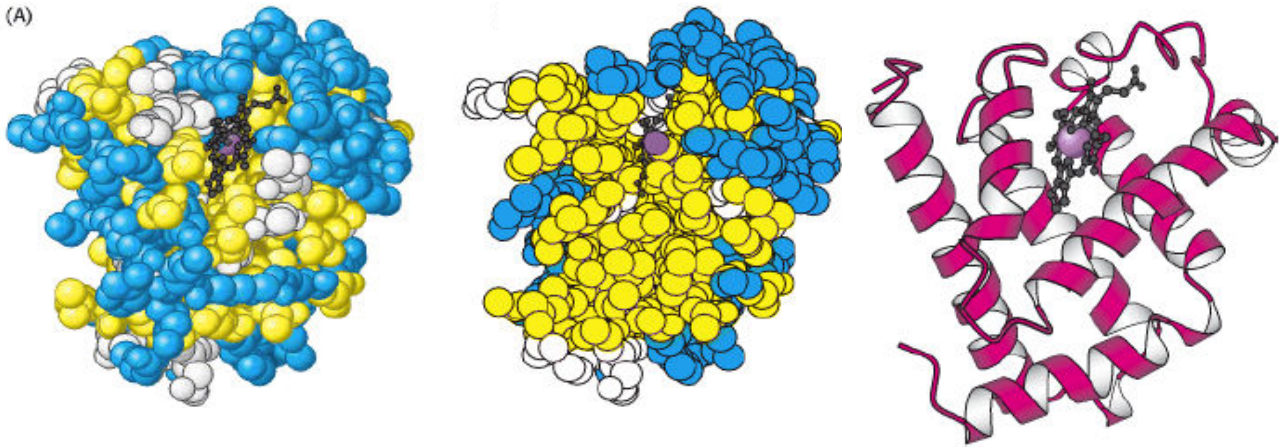

الشكل (16-6): المايوكلوبين : يدل اللون الفاتح في الجزء A على موقع الأحماض الأمينية الكارهة للماء Hydrophobic واللون الغامق للأحماض الأمينية الحاوية على الشحنة واللون الاسود في مركز الجزيئة تقريبا تابع لجزيئة الهيم الحاوية على الحديدوز.

4- التركيب الرباعي Quaternary Structure

إذا احتوى متعدد الببتيد على أكثر من سلسلة ببتيدية، فإن البروتين ينتمي إلى التركيب الرباعي وهذا التركيب هو ترابط مجموعة الوحدات الثانوية للبروتين Protein subunits سواء كانت متشابهة أم غير متشابهة لتكون ما يسمى الأوليكر Oligomer (أي بوليمر صغير) (الشكل 6-17).

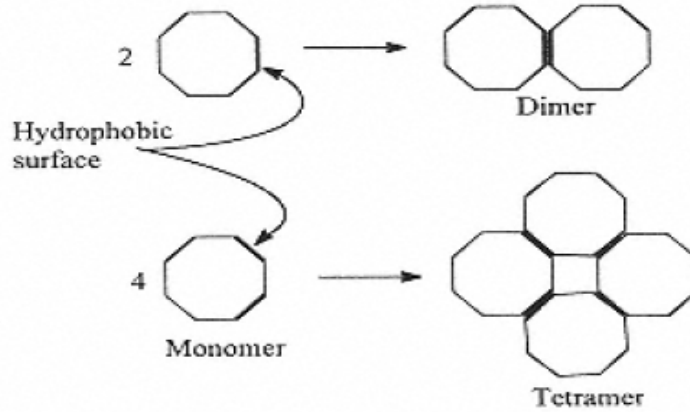

الشكل (6-17): تكوين ثنائي Dimer أو رباعي Tetramer الوحدات للبروتين.

أو بعبارة أخرى فإن التداخلات بين الوحدات الثانوية للبروتين يطلق عليها بالتركيب الرباعي. ومن ناحية أخرى فإن مصطلح التركيب الرباعي يشير إلى عدد وحدات البروتين التي يجب أن ترتبط مع بعضها لتكون الصيغة الفعالة لذلك البروتين من الناحية الحيوية. فمثلاً الصيغة الفعالة لإنزيم الفوسفورليز Phosphorylase تحتوي على وحدتين متشابهتين Dimeric وفي حالة فصل هاتين الوحدتين عن بعضها لا يظهر الإنزيم أي فعالية حيوية ويسمى هذا النوع من التركيب الرباعي المتجانس Homogenous quaternary structure أما إذا كانت الوحدات غير متشابهة كما في فايروس موزاييك التبغ إذ يتحد الحامض النووي مع البروتين ليكون الفايروس الفعّال فيسمى بالتركيب الرباعي غير المتجانس Heterogeneous quaternary structure. ومن الأمثلة على التركيب الرباعي المتجانس هو جزيئة الهيموكلوبين التي تتألف من أربع سلاسل من الببتيد (أربع وحدات بروتينية)، اثنتين ألفا واثنتين بيتا ($\alpha_2\beta_2$) تتداخل مع بعضها بواسطة الأواصر والقوى الموجودة في البروتين (الشكل 6-18) لتعطي شكلاً رباعي السطوح.

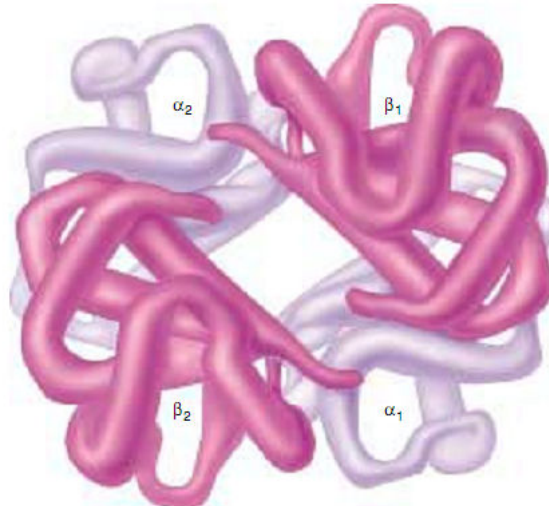

الشكل (6-18): التركيب الرباعي للهيموكلوبين.

2- التركيب الثانوي Secondary Structure

وهي الهيئة التي تعمل الأواصر الهيدروجينية على زيادة استقرار الأنسولين وإن ترتيب الحلزون ألفا هو الأكثر اذ يشكل نسبة أكثر من 57% من الجزيئة و 6% يشكل الصفيحة المطوية بيتا β -pleated sheet و 10% من نوع ادوار بيتا β -turns بينما 27% ولا يمكن التمييز والتحديد من أنواع التراكيب الثانوية لها(الحلزون العشوائي) (الشكل 20-6).

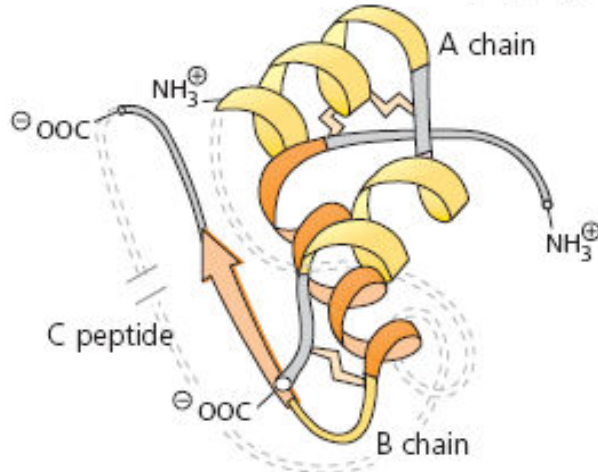

الشكل (20-6): التركيب الثانوي والثالثي للأنسولين.

3- التركيب الثالثي Tertiary Structure

يكون التركيب الثالثي في الأنسولين بشكل مضغوط وعلى هيئة وتد Wedge إذ أن رأس الوتد متكون من قبل سلسلة B للأنسولين الذي يغير اتجاهه في هذه النقطة (الشكل 20-6).

4- التركيب الرابعي Quaternary Structure

يشكل الأنسولين تراكيب رابعة أيضاً في الدم، إذ يوجد بشكل وحدتين Dimer فضلاً عن ذلك فإنه يوجد بشكل سداسي الوحدات Hexamers والذي يستقر من خلال أيونات الخارصين (Zn^{++}) اذ يخزن في البنكرياس على هذه الهيئة (الشكل 21-6).

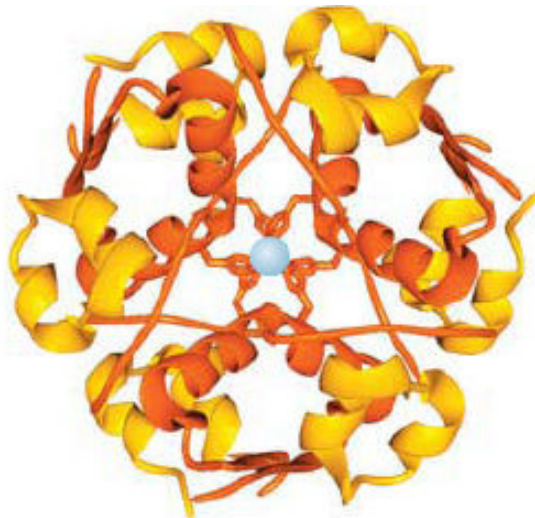

الشكل (21-6): التركيب الرابعي للأنسولين.

ذوبانية البروتينات Solubility of proteins

البروتينات تحتوي على مجاميع مختلفة من الحامضية - القاعدية وبالتالي فهي تختلف في الذوبانية بالاعتماد على عدة عوامل منها: تراكيز الأملاح المذابة وقطبية المذيب والأس الهيدروجيني pH ودرجة الحرارة. وفيما يأتي وصف للعوامل المؤثرة على ذوبانية البروتينات:

1- تتأثر درجة الذوبانية للبروتينات كثيراً بقيمة pH نظراً لسلوكها الأمفوتيري. إذ إن درجة الذوبانية تكون عند أدنى مستوياتها (ازدياد ترسيب البروتين) في نقطة التعادل الكهربائي Isoelectric point pI (نقطة التعادل الكهربائي هي تلك الـ pH التي تكون فيها محصلة الشحنة على البروتين صفراً ولا تتحرك في المجال الكهربائي) (الشكل 22-6) وتزداد كلما ابتعدنا عن هذه النقطة في الاتجاهين الحامضي أو القاعدي.

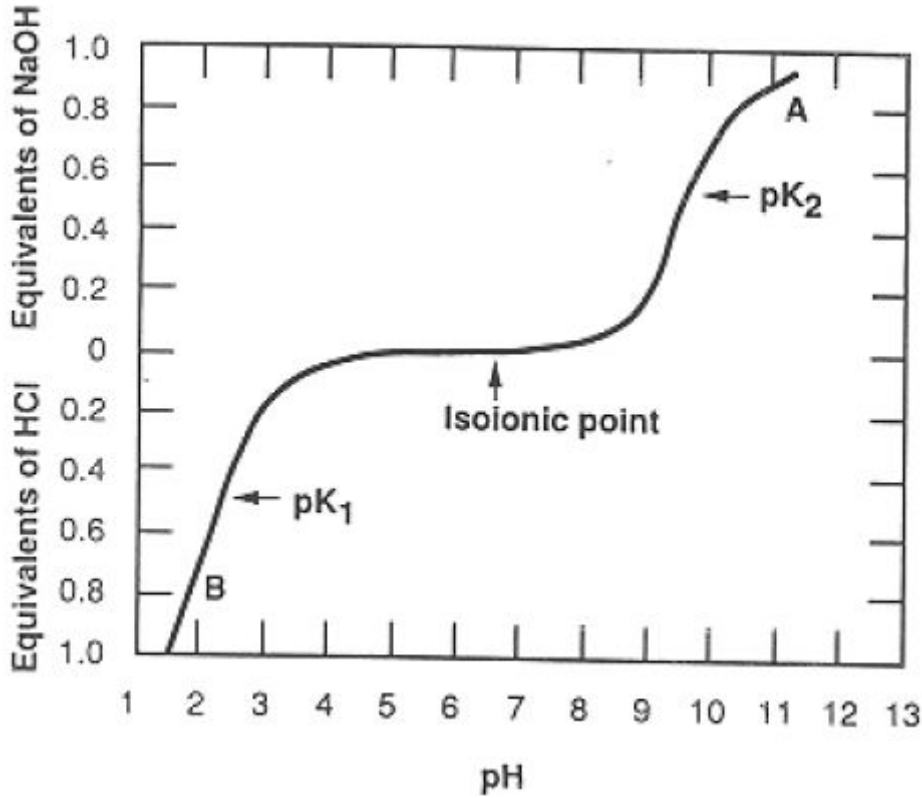

الشكل (22-6): المنحنى التسحيحي باستخدام تراكيز مختلفة للحامضية.

ف عند نقطة التعادل الكهربائي تكون قوى التنافر الإلكتروستاتيكي Electrostatic repulsion forces بين جزيئات المذاب على أذناها وتكون قوى التشابك البلورية Crystal - lattice forces للحالة الصلبة على أعلاها (زيادة الترسيب) إلا أن معظم الجزيئات الأمفوتيرية توجد إما على هيئة أنيونات (سالبة) أو كاتيونات (موجبة) وأن قوى التنافر بين الأيونات تكون كبيرة لأن جميع الجزيئات تمتلك شحنات كثيرة من

نفس العلامة وبهذا تزداد درجة الذوبان مقارنة بنقطة التعادل الكهربائي. وفيما يأتي جدول يوضح قيمة pI لعدة بروتينات شائعة.

الجدول (1-6) : نقطة التعادل الكهربائي pI لعدة بروتينات شائعة.

Isoelectric point pI	البروتين
1.0 >	بيسين
4.6	ألبومين (البيض)
4.9	تروبومايوسين Tropomyosin
5.4	الأنسولين (البقر)
5.8	فايبرونوجين (الإنسان)
6.6	كاما-كلوبيولين (الإنسان)
7.0	مايوكلوبين (الحصان)
7.1	الهيموكلوبين (الإنسان)
7.8	رايونيوكليز A (البقر)
10.6	ساييتوكروم (الحصان)
10.8	هستون (البقر)
11.0	لايسوزومات

2- ذوبانية البروتين في المحاليل المائية تتأثر بتراكيز الأملاح المذابة في المحلول فعند استخدام كبريتات الأمونيوم يلاحظ بأنه يعمل على ترسيب العديد من البروتينات ولكل بروتين هناك كمية معينة من الملح المستخدم لترسيبه والذي يعتمد على القوى الأيونية للملح الذي يمكن حسابه من المعادلة الآتية:

$$\eta = 1/2 \sum c_i Z_i^2$$

اذ η تمثل القوة الأيونية، و \sum علامة الجمع، و c_i التركيز المولاري لكل أيون، و Z الشحنة التي يحملها كل أيون.

إن البروتينات ذات الشكل الكروي Globular لا تذوب إلا قليلاً في الماء وتزداد درجة ذوبانها كثيراً بفعل الأملاح المتعادلة المستخدمة مثل كبريتات الأمونيوم $(NH_4)_2SO_4$ وكبريتات الصوديوم Na_2SO_4 وكبريتات البوتاسيوم K_2SO_4 وكلوريد المغنسيوم $MgCl_2$ وكبريتات المغنسيوم $MgSO_4$. ان سبب ترسب البروتينات (قلة الذوبانية) بوجود تراكيز ملحية عالية هو ان أيونات الأملاح تجذب حول نفسها جزيئات الماء القطبية تاركة جزيئات البروتين مما يؤدي الى تجمعها مع بعضها وبالتالي ترسيبها وتدعى هذه الظاهرة الترسيب بالتمليح Salting out بينما التراكيز الواظئة من الأملاح تزيد ذوبانية بروتينات

عديدة وتدعى هذه الظاهرة الإذابة بالتمليح Salting in ويمكن تفسير مثل هذه الظاهرة الى التغيرات الحاصلة في قابلية التأين لمجاميع R القابلة للتفكك Dissociable، اذ كما هو معلوم أن احد العوامل التي تزيد من ترابط البروتين هو اختلاف الشحنات في جزيئة البروتين وتقل باستخدام الأملاح والتي تعمل على إعطاء ايونات ترتبط بمجاميع الشحنات في البروتين وتقلل التداخل وبالتالي زيادة الذوبانية.

3- نقل الذوبانية (بمعنى تزداد الترسيب) للعديد من البروتينات باستخدام مذيبات عضوية مثل الأسيتون والإيثانول والميثانول وذلك بسبب كون تلك المذيبات العضوية لها ثابت عزل كهربائي Dielectric constant أقل من الماء وبالتالي تعمل على زيادة تأصر هيدروجيني مع جزيئات الماء مما يقلل التداخل الحاصل بين البروتين وجزيئات الماء، وبالتالي يمكن استخدام هذه الخاصية في عملية الفصل الجزيئي لبروتينات مختلفة استناداً الى أوزانها الجزيئية. أن استخدام عملية الترسيب في المذيبات العضوية تكون عند درجة حرارة مقاربة للصفر المئوي بسبب ارتفاع درجة حرارة المحلول كنتيجة للحرارة المنبعثة من المزج وكون الدرجات الحرارية العالية تعمل بالتالي على مسخ البروتين. وهناك مركبات عضوية على سبيل المثال ثنائي ميثيل سلفوكسايد Dimethyl sulfoxide و N,N- ثنائي ميثيل فورأميد N,N- dimethyl formamide لهما ثابت عزل كهربائي عالٍ وبالتالي تعد مذيبات جيدة للبروتينات.

4- تقل الذوبانية للبروتينات عند استخدام حوامض مثل ثلاثي كلورو حامض الخليك Trichloro acetic acid و حامض التتكتستيك الفوسفوري Phospho tungstic acid من خلال التغيير الحاصل في الأس الهيدروجيني pH للمحلول المذاب فيه البروتين وتغيير قيمة نقطة التعادل الكهربائي (pI) للبروتين ثم ترسيبه (عملية الإضافة تؤدي الى مسخ البروتين ثم ترسيبه).

5- الحرارة تساعد في تجلط (تجمع) عدد من البروتينات ورغم ان الحرارة المؤثرة لهذه العملية ما بين 38 و 75 درجة مئوية إلا أن هناك عوامل أخرى تؤثر في عملية تجلط البروتينات ويكون البروتين أسهل تجلطاً عندما يكون في نقطة التعادل الكهربائي له. إن نتيجة عملية التجلط لتكوين مواد غير مذابة Coagulum والتي لا يمكن إذابتها إلا بعد تحللها مائياً أو بعد تفسخها.

6- تكون المعادن الثقيلة مرسبات بروتينية فعالة ولكن هذا يتوقف على تركيز أيون الهيدروجين والحرارة ووجود بعض الأيونات الأخرى. فمثلاً يكون كلوريد الزئبق ونترات الفضة راسب ثقيلة (ذوبانية قليلة جداً) مع البروتينات والتي لا يمكن ان تذوب، بينما كبريتات النحاس وكلوريد الحديدك راسب بروتينية التي يمكن إذابتها بإضافة زيادة من المادة الأصلية المرسبة.

تغيير الحالة الطبيعية للبروتين (المسخ) Denaturation

يتضمن المسخ التغيرات التي تطرأ على جزيئة البروتين من النواحي الفيزيائية والكيميائية والخواص الحياتية وبالتالي يؤدي الى تغيير حالتها الطبيعية والتي تنتج عنها فقدان الصفات الفسيولوجية للبروتين فمثلاً تفقد الإنزيمات من فعاليتها. ان العوامل المسببة لمسخ البروتين تشمل تعرض البروتين الى:

درجات حامضية او قاعدية عالية جداً تحطم الأواصر الهيدروجينية في البروتين، درجات حرارية عالية، الموجات فوق الصوتية Ultrasonic vibration، أملاح المعادن الثقيلة مثل أملاح أيونات الفضة Ag^+ او الزئبق Hg^{++} (الأيونات التي يمكن ان تتحد مع مجموعات SH وترسيب البروتين)، الأشعة فوق البنفسجية UV او الأشعة السينية X-ray او رج البروتين وتحريك محلوله المائي بقوة (على سبيل المثال تكوين رغوة في محلول البروتين المائي)، تراكيز عالية من المركبات كاليوريا، وكوريد الكواندينوم (هذه المركبات تعمل على تحطيم الأصرة الهيدروجينية)، تعرض البروتين الى مذيبات عضوية مثل الأسيتون والإيثانول (حتى عند درجات حرارية واطئة)، تحطيم البروتينات من خلال سحقه وتحطيم الأواصر الببتيدية، أما بعض التغيرات التي تطرأ على البروتين نتيجة للمسخ فهي:

- 1- انخفاض قابلية الذوبان للبروتين.
- 2- تغيرات في التراكيب الداخلية للبروتين وكذلك في عملية ترتيب الأواصر الببتيدية مع عدم حصول تكسير لها. فمثلاً فقدان تركيب ألفا حلزون α -Helix احد تراكيب الثانوية للبروتين.
- 3- زيادة الفعاليات الكيميائية ومجاميع الثايول Sulfhydryl group والقابلية الأيونية للبروتين.
- 4- سهولة تحلله بواسطة الإنزيمات المحللة Proteolytic enzymes.
- 5- فقدان جزئي او كلي للفعالية البايولوجية الأصلية.

إن إرجاع البروتين المسخ Denatured protein الى وضعه الطبيعي يتوقف على عدة عوامل

منها: طبيعة تركيب البروتين والمدة الزمنية التي تعرض اليها البروتين الممسوخ وعمق المسخ ونوعية العامل المسبب للمسخ. طبيعياً المسخ حالة غير عكسية بالرغم من ان هناك بعض الاستثناءات على سبيل المثال:

- 1- مسخ الهيموكلوبين بحامض قوي وإعادته الى حالته الطبيعية بواسطة معاملته تحت ظروف ملائمة.
- 2- المسخ الحراري لإنزيم رايبونيوكليز المستخلص من البنكرياس الذي يمكن إعادته إلى حالته الطبيعية Renatured بالتبريد (الشكل 23-6).

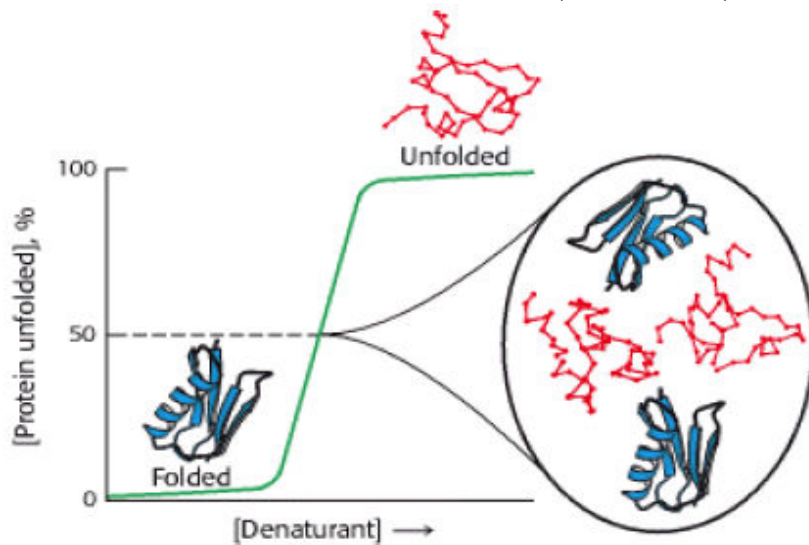

الشكل (23-6): يوضح تحول البروتين من شكله الطبيعي الى شكل البروتين الممسوخ (تغير الحالة الطبيعية) وبين المرحلتين.

تقدير البروتين Protein determination

هناك عدة طرائق يمكن من خلالها تقدير البروتينات وهي :

1- طريقة كدال Kjeldahl method (قياس النيتروجين الكلي في العينة)

تحتاج هذه الطريقة الى كميات عالية عكس الطرائق التي تستخدم فيها الطرائق الطيفية، ويتم في هذه الطريقة هضم المادة البروتينية مع حامض الكبريتيك المركز بوجود أحد العناصر المعدنية (السلينيوم او النحاس او الزئبق) كعامل مساعد، فتنحول المواد النيتروجينية العضوية الى كبريتات الأمونيوم الحامضية كما في المعادلة الآتية:

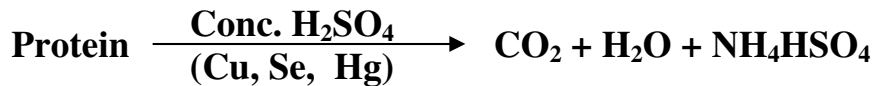

تعامل NH_4HSO_4 مع هيدروكسيد الصوديوم فيتولد عن ذلك الأمونيا التي تعامل مع محلول حامضي مثل HCl ذي تركيز معلوم.

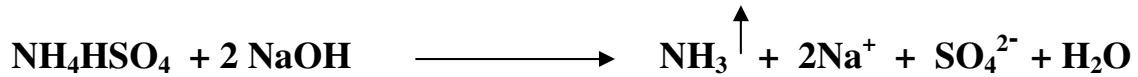

ومن هذه المعلومات يمكن معرفة وزن النيتروجين في العينة. ولما كانت نسبة النيتروجين في أية مادة بروتينية تعادل 16% لذا يمكن عندئذ استخراج وزن النيتروجين من حاصل ضرب العامل 6.25 (أي 16/100) بوزن النيتروجين.

2- امتصاص البروتين للأشعة فوق البنفسجية (UV light) عند الطول الموجي 280 نانوميتر.

بما أن وحدات الترتوفان التي لها معامل الحيود (معامل الامتصاص المولاري) Extinction coefficient (ϵ) أعلى من بقية الأحماض الأمينية الحلقية لذا فإن معظم امتصاص البروتين للأشعة فوق البنفسجية يعزى الى وحدات الترتوفان. وبهذه الطريقة يمكن قياس كمية البروتين من قياس كمية الأشعة فوق البنفسجية عند الطول الموجي 280 نانوميتر بواسطة المطياف الضوئي Spectrophotometer. إن هذه الطريقة سريعة وبالإمكان استرجاع عينة البروتين بعد التقدير. هناك مركبات أخرى مثل الأحماض النووية تظهر الامتصاصية عند الطول الموجي 260 نانوميتر وهي بهذا تظهر الامتصاصية عند 280 نانوميتر. لذا فإن مقدار الامتصاصية Absorbance لعينة بروتين ما، تحدد عند 280 وكذلك 260 ثم تحسب النسبة بينهما:

الامتصاصية عند الطول الموجي 280

الامتصاصية عند الطول الموجي 260

تستخدم طريقة بايوريت لتقدير محتوى البروتين عند تراكيز من 1 الى 20 ملغم، لذلك تعد الطريقة ليست لها حساسية عالية لتقدير تراكيز قليلة.

4- طريقة لاوري المحورة Modified Lowery method

وتسمى هذه الطريقة أيضاً بطريقة فولن- كيوكالتو Folin – Cioceltea وهي طريقة لونية محورة عن طريقة بايوريت في تقدير البروتين، اذ ينتج عنها تكوين لون أزرق يمتص عند الطول الموجي 750 نانوميتر وهذا اللون ناتج من مصدرين:

أ- تفاعل بايوريت مع البروتين وتكوين مركب النحاسيك كما في الطريقة السابقة.

ب- اختزال محلول فوسفوموليبيديك تتكستيك من قبل وحدات التايروسين الموجود في البروتين كما في المعادلة أدناه:

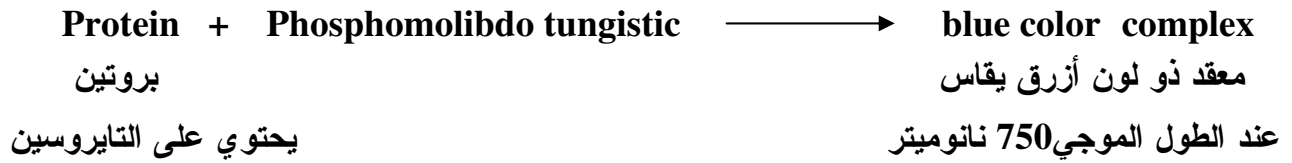

ان هذا اللون الناتج عن التايروسين الموجود في البروتين والذي يقلل من استخدام هذه الطريقة لأن البروتينات تحتوي على كميات مختلفة من التايروسين ولا يمكن استخدامها لتقدير البروتينات عند وجود مركبات فينولية أخرى في النموذج مع كون هذه الطريقة تعطي حساسية عالية لتقدير كميات ضئيلة من البروتين التي تتراوح بين 25 – 500 مايكروغرام.

هناك طرائق حديثة أخرى لتقدير كميات ضئيلة من البروتينات ومعظمها تعتمد على تكوين معقدات ملونة مع كواشف مختلفة عند طول موجي معين تستخدم في البحوث المتقدمة.

الفصل الثامن

النيوكليوتيدات والأحماض النووية

Nucleotides and nucleic acids

النوكليوتيدات والأحماض النووية

تعد النوكليوتيدات الوحدات البنائية للأحماض النووية، لذلك قبل إعطاء فكرة عن تركيب الأحماض النووية من الضروري شرح الوحدات البنائية التي تتكون منها الأحماض النووية. النوكليوتيدات هي مركبات عضوية تحتوي على قواعد نيتروجينية وسكر خماسي وجزئية واحدة أو أكثر من حامض الفوسفوريك.

1- القواعد النيتروجينية Nitrogen bases

هناك صنفان أساسيان من القواعد النيتروجينية المكونة للنوكليوتيدات وهما البريميدين Pyrimidine والبيورين Purine التي تعد من المركبات الحلقية غير المتجانسة وان القواعد النيتروجينية البيورينية مشتقة من قواعد البريميدين إذ تتكون من حلقة الإمدازول Imadazole ملتحمة مع حلقة البريميدين.

أ- قواعد البيورين Purine bases

توجد قاعدتان من قواعد البيورين الشائعة في الأحماض النووية وهما الأدينين (A) Adenine والكوانين (G) Guanine (تشير A و G إلى الاختصارات المستخدمة للقواعد النيتروجينية) (الشكل 1-8).

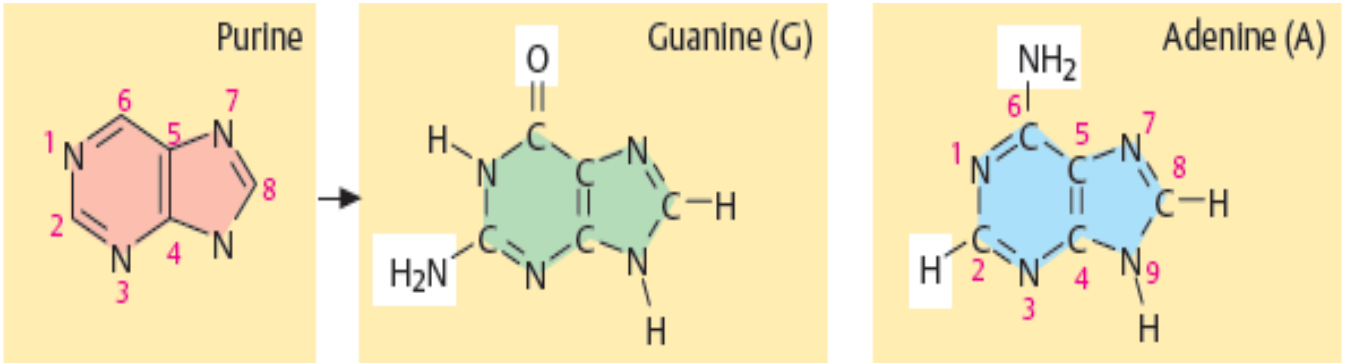

الشكل (1-8): قواعد البيورينات.

هناك قواعد نيتروجينية بيورينية تتكون نتيجة أيض الأدينين والكوانين والتي لا تدخل في تركيب الأحماض النووية وهي الهايبوزانثين والزانثين وحامض اليوريك والتي سيتم التطرق لها في الجزء الثاني (أيض النوكليوتيدات).

ب- قواعد البريميدين Pyrimidine bases

توجد ثلاث قواعد بريمدينية شائعة في الأحماض النووية، وهي يوراسيل (U) Uracil وثايمين (T) Thymine وسايتوسين (C) Cytosine (الشكل 2-8) (وتشير C, T, U إلى الاختصارات المستخدمة لهذه القواعد).

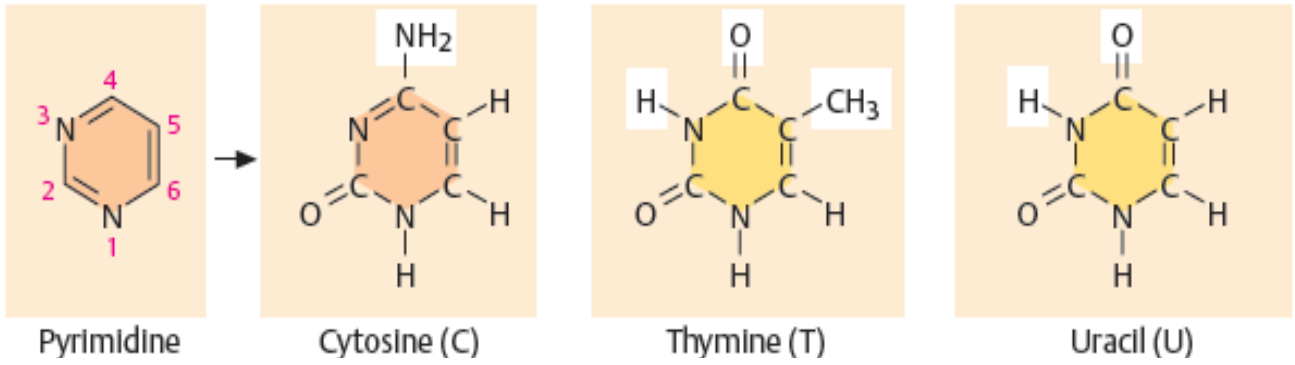

الشكل (8-2): قواعد البيريميدينات.

وهناك قاعدة نيتروجينية تسمى حامض الأوروتيك (Orotic acid) (الشكل 8-3) التي لا تدخل في تركيب الأحماض النووية ولكنها تتكون أثناء بناء القواعد البيريميدينية في الجسم. توجد قاعدة اليوراسيل في الحامض النووي الرايبوزي فقط (Ribonucleic acid (RNA) بينما توجد قاعدة الثايمين فقط في الحامض النووي الديوكسي رايبوزي (Deoxyribonucleic acid (DNA).

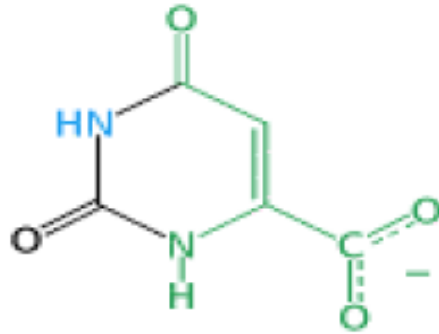

الشكل (8-3): حامض الأورتيك.

أن القواعد النيتروجينية واعتماداً على قيمة الأس الهيدروجيني pH تحت ظروف فسيولوجية معينة تتواجد على هيئة كيتو إينول (Keto-enol form) (الشكل 8-4)، إذ تعطي هذه الحلقات الأروماتية هيئة كاربوني لاكتام (Lactam) (هيئة كيتو) أو هيئة كحولي لاكتيم (Lactim) (هيئة إينول) وان تركيب لاكتام هو الأكثر من الناحية الكمية على هيئة لاكتيم. إن تواجد هذين الشكلين قد اقترحا بسبب أن الأوكسي بيورين والأوكسي بريميدين يكونان أملاحاً عند تفاعلها مع القلويات كما أن البيورينات والبيريميدينات تكون أملاحاً عند تفاعلها مع الحوامض بسبب احتوائهما على ذرات النيتروجين التي تمثل قاعدة ضعيفة (هيئة الأيمن - الأمين).



الشكل (8-4): هيئة كيتوإينول وهيئة الإيمن - الأمين التي تتواجد في البيورينات والبيريميدينات.

هناك قواعد نيتروجينية ثانوية والتي يمكن أن تتواجد في بعض أنواع البكتيريا أو الفيروسات على سبيل المثال 5-مثيل سايتوسين 5-Methylcytosine و 5-هيدروكسي سايتوسين 5-Hydroxymethylcytosine وثنائي مثيل أمينو أدينين Dimethylaminoadenine و 7-مثيل كوانين 7-Methylguanine (الشكل 5-8).

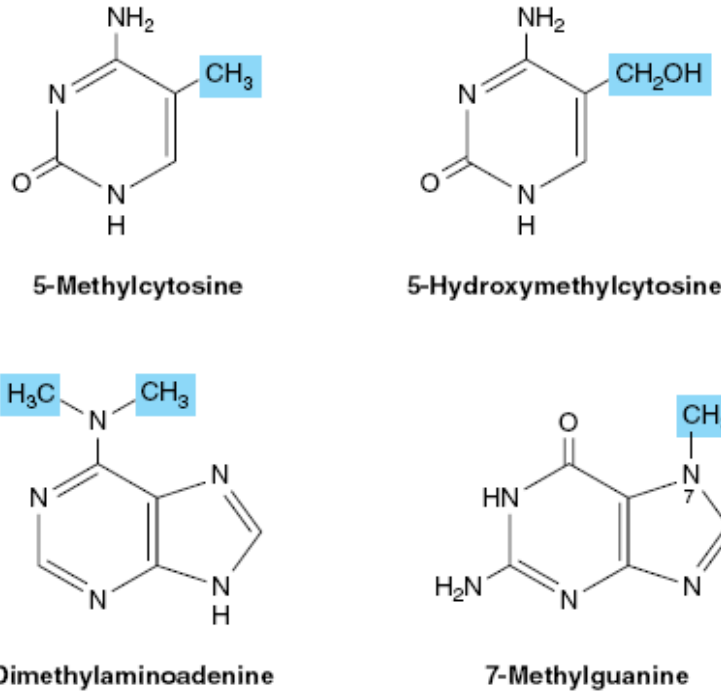

الشكل (5-8): بعض القواعد النيتروجينية الثانوية.

فضلا عن ذلك فهناك قواعد بيورينية تتواجد في النباتات ولكل منها خواص دوائية معينة على سبيل المثال 1،3،7-ثلاثي مثيل زانثين الذي يتواجد في القهوة والاسم الشائع له الكافاين Caffeine (الشكل 6-8)، والشاي الذي يحتوي على 1،3-ثنائي مثيل زانثين والاسم الشائع له الثيوفيلين Theophylline والتي تعمل هذه المركبات على تثبيط إنزيم الفوسفودي إسترز Phosphodiesterase وبالتالي تبقى مادة AMP الحلقي (Cyclic AMP(cAMP)) فعالة في داخل الجسم وتزداد العمليات الأيضية ويزداد التنبيه لساعات حتى نفاذ تلك الكميات من الجسم.

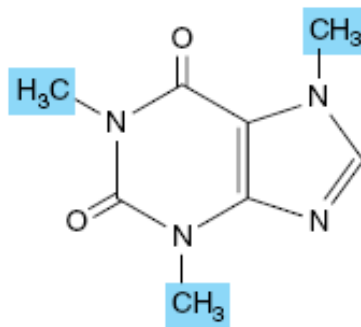

الشكل (6-8): الكافاين.

إن القواعد البيريميدينية والبيورينية لا تذوب في الماء نسبياً وتمتص الأشعة فوق البنفسجية على الطول الموجي 260 نانومتر ويستفاد من هذه الخاصية في التحليل الكمي للنوكليوتيدات في الأحماض النووية.

2- السكريات الخماسية Pentose sugars

هناك نوعان من السكر الخماسي الموجود في النوكليوتيدات والأحماض النووية وهما سكر الرايبوز D-Ribose في صيغته الحلقية Furan وسكر الديوكسي رايبوزي 2-Deoxyribose الذي تكون فيه مجموعة الهيدروكسيل في ذرة الكربون رقم 2 مستبدلة بذرة هيدروجين (ويطلق عليه أيضاً منقوص الأوكسجين) وتحدث هذه العملية بالاختزال (الشكل 7-8). فالحامض النووي الرايبوزي RNA يحتوي على سكر الرايبوز أما الحامض النووي الديوكسي رايبوزي فيحتوي على سكر الديوكسي رايبوز. إن هذا الاختلاف في السكريات الخماسية ذو تأثير واسع على تركيب وكميائية الأحماض النووية إذ أن وجود مجاميع الهيدروكسيل في ذرة الكربون 2 للسكر لا تحدد فقط التراكيب الثانوية المحتملة لجزيئة RNA ولكن تسمح أيضاً أن يكون أكثر تعرضاً للتحليل الكيميائي أو الإنزيمي.

لغرض التفريق بين ترقيم السكر (الرايبوزي أو الديوكسي رايبوزي) الموجود في الحامض النووي عن ترقيم القواعد فقد استخدم الرمز Prime على الأرقام ومثال على ذلك هو: 1'، 2'، 3' حين الإشارة على مواقع المجموعات على الجزء السكري للنوكليوتيدات والأحماض النووية.

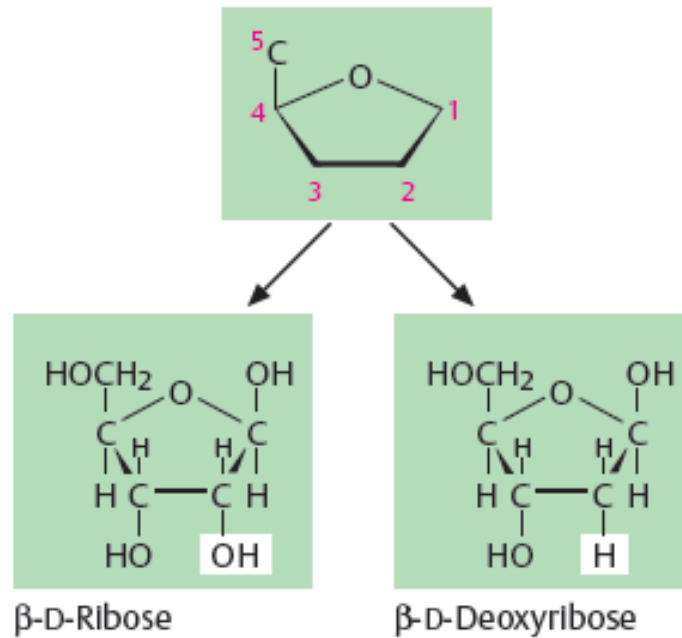

الشكل (7-8): سكر الديوكسي رايبوز والرايبوز .

3- حامض الفوسفوريك Phosphoric acid

إن مجاميع الهيدروكسيل في المواقع 2' ، 3' ، 5' لسكر الرايبوز وفي المواقع 3' ، 5' لسكر الديوكسي رايبوز يمكن أن تتأستر مع حامض الفوسفوريك لتوليد نيوكليوتيدات (الشكل 8-8) التي تشارك في تكوين الأحماض النووية.

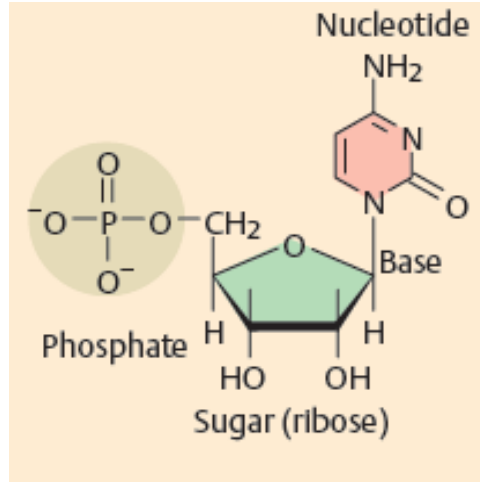

الشكل(8-8): مجموعة الفوسفات في موقع رقم 5' لسكر الرايبوز في النيوكليوتيد.

النيوكليوسيدات Nucleosides

تتكون النيوكليوسيدات بصورة عامة من قاعدة بيورينية أو بريمدينية مرتبطة مع السكر الخماسي (الرايبوز أو الديوكسي رايبوز) وذلك من خلال آصرة كلايكوسيدية Glycosidic linkage من نوع بيتا (β) (إذا كانت مجموعة الهيدروكسيل المتصلة بالكاربون للسكر إلى الأعلى) وهو ارتباط بين ذرة كاربون رقم واحد للسكر مع ذرة النيتروجين في الموقع رقم 9 للبيورين او مع ذرة النيتروجين في الموقع رقم واحد للبيريميدين (الشكل 8-9) وهناك نوعان من النيوكليوسيدات هما:

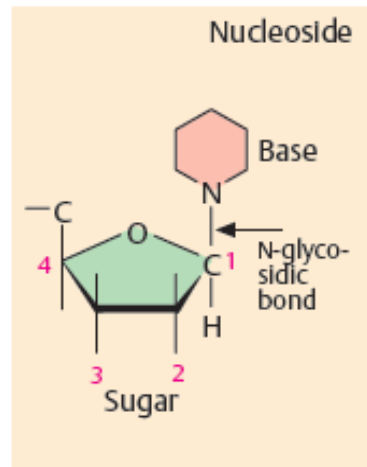

الشكل(8-9): تكوين الآصرة الكلايكوسيدية N-glycosidic bond.

1- النيوكليوسيدات الرايبوزية **Ribonucleoside** إن القواعد النيتروجينية التي تحتوي على سكر الرايبوز مثل الأدينين تسمى أدينوسين Adenosine والسائتوسين الحاوي على رايبوز يسمى سايتدين Cytidine وكذلك الكوانسين Guanosine واليوردين Uridine (الشكل 8-10).

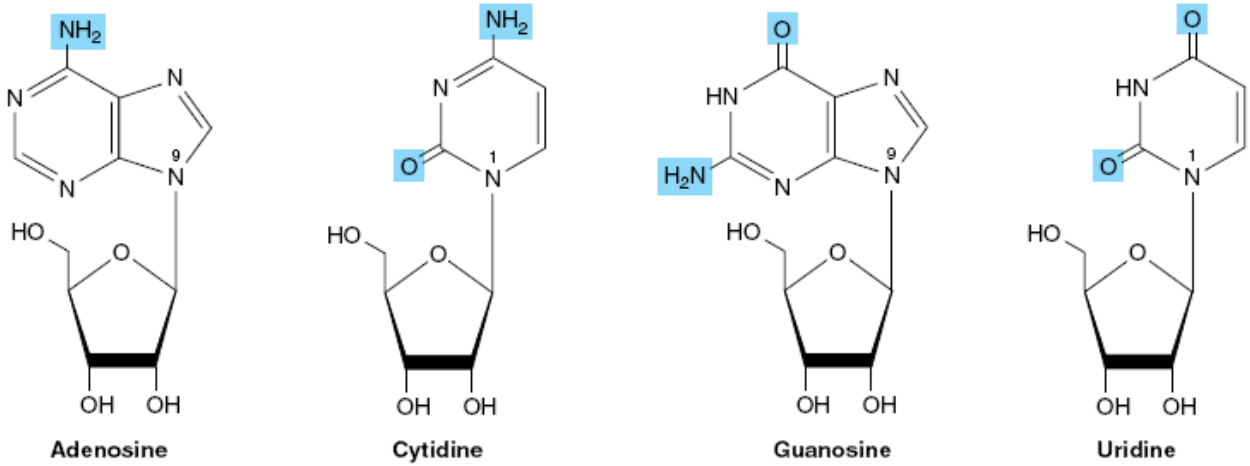

الشكل (8-10): الرايبونيكليوسيدات

2- النيوكليوسيدات الديوكسي رايبوزية **Deoxyribonucleoside** إن القواعد النيتروجينية التي تحتوي على سكر الديوكسي رايبوز مثل الأدينين الحاوي على ديوكسي رايبوز يسمى 2'-ديوكسي أدينوسين 2'-Deoxyadenosine والسائتوسين الحاوي على ديوكسي رايبوز يسمى 2'-ديوكسي سايتدين 2'-Deoxycytidine (الشكل 8-11) وهكذا يلاحظ إن النيوكليوسيدات المشتقة من البيورينات تنتهي بالمقطع (وسين) osine أما النيوكليوسيدات المشتقة من البريميدينات تنتهي بالمقطع (دين) idine (الجدول 8-2).

يمكن الحصول على النيوكليوسيدات من النيوكليوتيدات وذلك بتحلل حامض الفسفوريك من الأخيرة بواسطة بعض الإنزيمات أو بفعل محلول قاعدي.

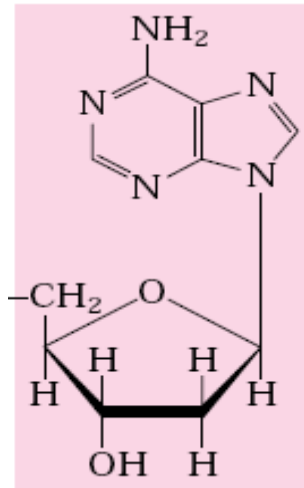

الشكل (8-10): 2'-ديوكسي أدينوسين.

النوكليوتيدات Nucleotides

النوكليوتيدات هي مركبات ناتجة من أسترة للنوكليوسيدات بحامض الفوسفوريك مع إحدى مجاميع الهيدروكسيل الحرة للسكر الخماسي أي أن:

النوكليوتيد = نوكليوسيد (قاعدة نيتروجينية مع سكر خماسي) + حامض الفوسفوريك

وكما هو الحال مع النوكليوسيدات هناك نوعان من النوكليوتيدات (الجدول 8-1 و 8-2):

1- النوكليوتيدات الرايبوزية : التي تحتوي على سكر الرايبوز لاحظ (الجدول 8-1) الذي يشمل أنواع النوكليوتيدات الرايبوزية و (الشكل 8-11) يوضح تركيبها الكيميائية.

الجدول (8-1) : تسمية القواعد عند تحولها الى الرايبونيكليوسيدات والرايبونيكليوتيدات.

القاعدة النيتروجينية والرمز	الرايبونيكليوسيدات	الرايبونيكليوتيدات والرمز
أدينين (A)	أدينوسين	أدينوسين أحادي الفوسفات (AMP)
كوانين (G)	كوانوسين	كوانوسين أحادي الفوسفات (GMP)
يوراسيل (U)	يوريدين	يوردين أحادي الفوسفات (UMP)
سائتوسين (C)	سائيتدين	سائيتدين أحادي الفوسفات (CMP)

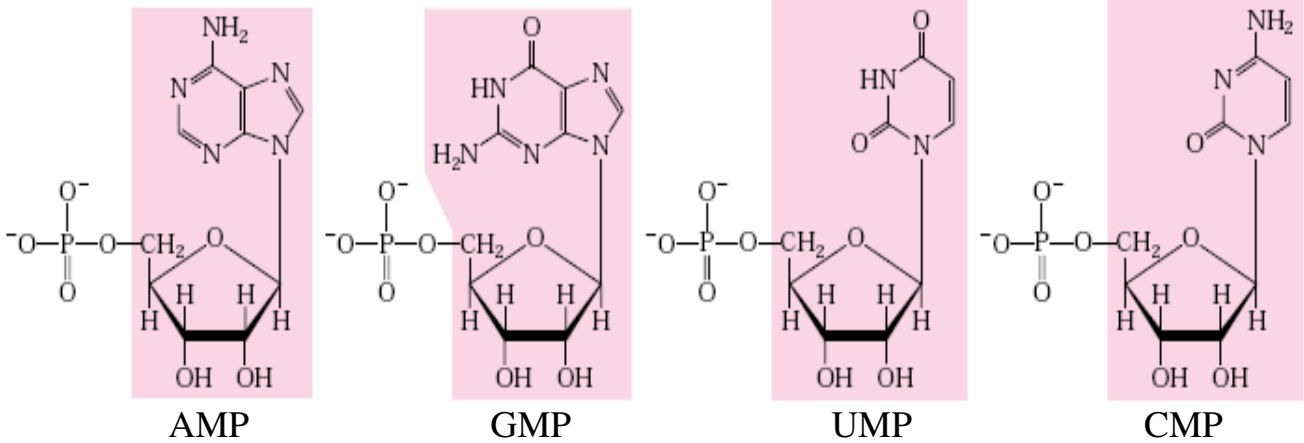

الشكل (8-11): التراكيب الكيميائية للنوكليوتيدات الرايبوزية.

2- النوكليوتيدات الديوكسي الرايبوزية: إن النوكليوتيدات التي تحتوي على سكر ديوكسي رايبوز لاحظ (الجدول 8-2) والذي يشمل أنواع النوكليوتيدات الديوكسي رايبوزية و (الشكل 8-12) يوضح تركيبها الكيميائية.

جدول (8-2): تسمية القواعد عند تحولها الى الديوكسي رايبونيكليوسيدات والديوكسي رايبونيكليوتيدات.

القاعدة النيتروجينية والرمز	الديوكسي رايبونيكليوسيدات	الديوكسي رايبونيكليوتيدات والرمز
أدينين (A)	ديوكسي أدينوسين	ديوكسي أدينوسين أحادي الفوسفات (dAMP)
كوانين (G)	ديوكسي كوانوسين	ديوكسي كوانوسين أحادي الفوسفات (dGMP)
ثايمين (T)	ديوكسي ثايميدين	ديوكسي ثايميدين أحادي الفوسفات (dTMP)
سايتوسين (C)	ديوكسي سايتيدين	ديوكسي سايتيدين أحادي الفوسفات (dCMP)

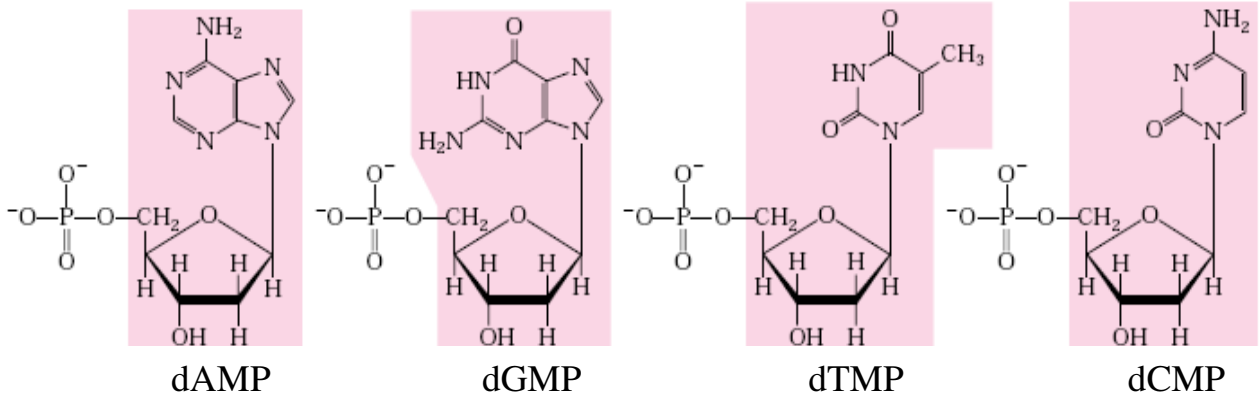

الشكل (8-12): تراكيب النيوكليوتيدات الديوكسي رايبوزية.

وكما هو معلوم توجد مجموعتان أو أكثر من مجاميع الهيدروكسيلية الحرة التي يمكن من خلالها مهاجمة مجموعة الفوسفات لتكوين الإستر في حالة النيوكليوتيدات الديوكسي رايبوز هناك موقعان فقط وهما 3' و 5' لتتأسر مع حامض الفوسفوريك أما النيوكليوتيدات الرايبوزية فهناك ثلاثة مواقع وهم 2' و 3' و 5' يمكن أن تكون فيها مجموعة الفوسفات والتي وجدت جميعها بوصفها نواتج التحليل المائي للحامض النووي الرايبوزي وبوساطة التحلل باستخدام مجموعة من الإنزيمات تسمى نيوكلييز Nuclease.

إن الخلايا الحية تحوي أيضاً على النيوكليوسيدات الثنائية أو ثلاثية الفوسفات (في الموقع رقم 5') فمثلاً الأدينوسين الأحادي الفوسفات يمكن أن يكون أدينوسين ثنائي الفوسفات ADP وأدينوسين ثلاثي الفوسفات ATP (الشكل 8-13). إن مجاميع الفوسفات لهذه المركبات يرمز لها بالرموز α و β و γ وكذلك بقية القواعد الأحادية الفوسفات.

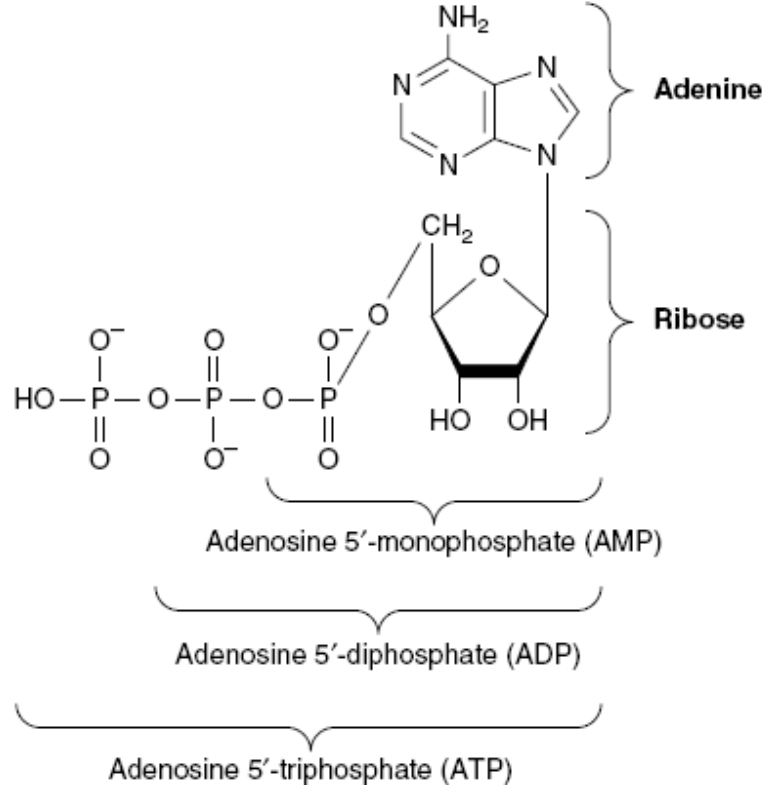

الشكل (13-8): تراكيب AMP و ADP و ATP.

هناك بعض النيوكليوتيدات تنتج من التحلل المائي لبعض الروابط النيوكليوتيدية الرايبوزية في RNA والتي تكون غير شائعة تحوي مجموعة الفوسفات في الموقع 2' أو 5' من السكر الرايبوزي.

النيوكليوتيدات الحلقية Cyclic nucleotides

تتكون النيوكليوتيدات الحلقية من أسترة مجموعة الفوسفات مع ذرتي كربون، ومثال ذلك أدينوسين Adenosine 3', 5' - cyclicmonophosphate (cAMP) أحادي الفوسفات الحلقي والكوانوسين Guanosine 3', 5' - cyclicmonophosphate (الشكل 14-8). تلعب هذه النيوكليوتيدات دوراً مهماً في العمليات الأيضية لعدد من الهرمونات وقد أطلق عليها المرسل أو الرسول الثاني Second messenger ، لأنها تعمل على نقل وتجسيم الإشارات الكيميائية التي تصل عن طريق الدم من الهرمونات (تسمى الهرمونات بالمرسل الأول (First messenger).

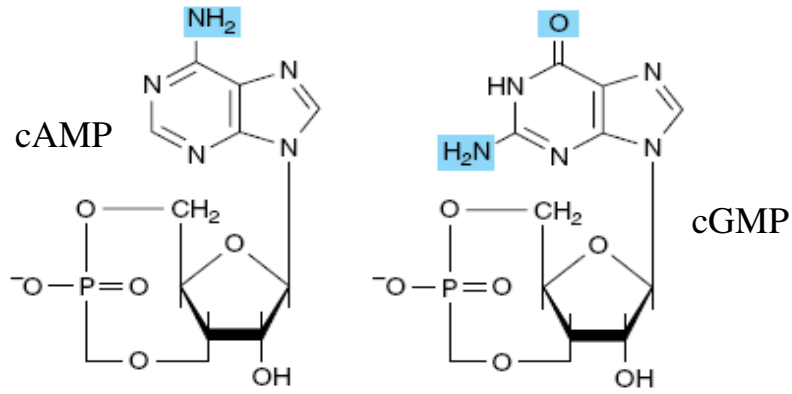

الشكل (8-14): أدينوسين 3' ، 5' - أحادي الفوسفات الحلقي والكوانوسين 3' ، 5' - أحادي الفوسفات الحلقي.

النيوكليوتيدات المقترنة Conjugated Nucleotides

النيوكليوتيدات المقترنة عبارة عن رايبونيوكلوتيدات أو الديوكسي رايبونيوكلوتيدات مرتبطة مع مجاميع مستبدلة وتحوي هذه المركبات أيضاً على مجموعة فوسفات أحادية أو ثنائية الفوسفات، والتي لها وظائف بايولوجية مهمة وتدخل بوصفها مرافقات إنزيمية (Coenzymes) أثناء بناء الدهون أو السكريات أو تفاعلات الأكسدة والاختزال ومثال ذلك: مساعد الإنزيم نيكوتنأميد أدينين ثنائي النيوكليوتيد Nicotinamide adenine dinucleotide (NAD^+) ونيكوتنأميد أدينين ثنائي النيوكليوتيد فوسفات ($NADP^+$) والفلافين أدينين ثنائي النيوكليوتيد (FAD) والفلافين أدينين أحادي النيوكليوتيد (FMD) ومرافق الإنزيم A (Coenzyme A) (الشكل 8-15).

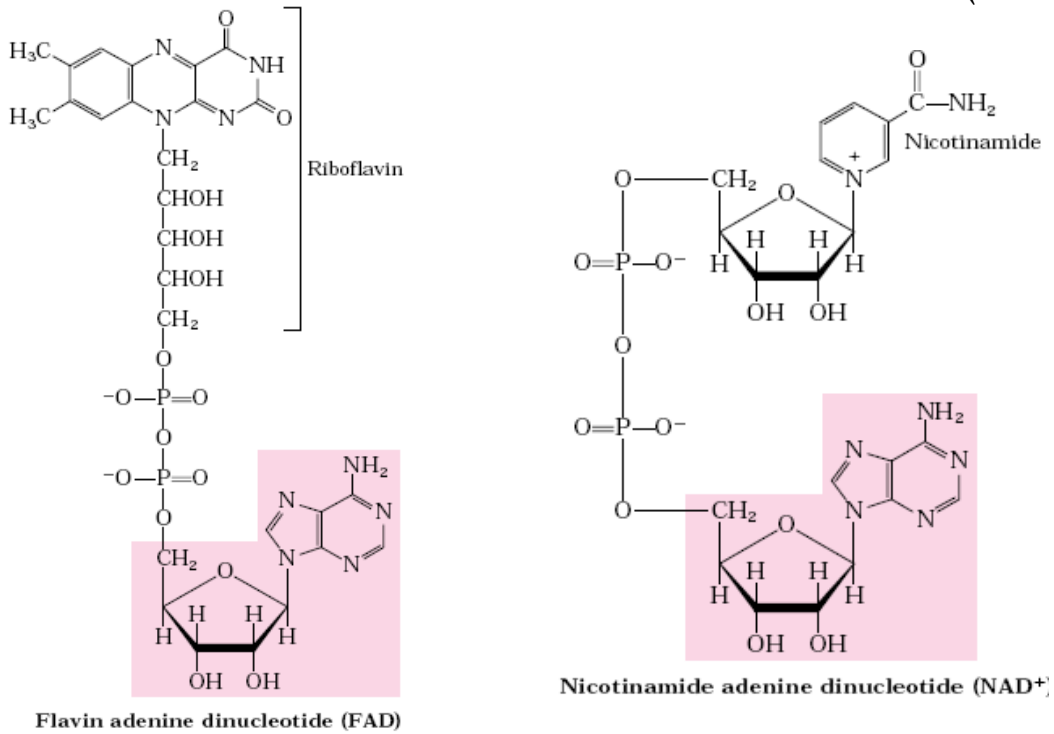

الشكل (8-15): تركيب النيوكليوتيدات المقترنة NAD^+ و FAD.

فضلاً عن وظائفها بوصفها مرافقات إنزيمية، يمكن أن تستخدم أيضاً نواقل متخصصة لبعض الوحدات البنائية للجزيئات مثال ذلك اليوردين ثنائي فوسفات (UDP) الذي يستخدم ناقلاً متخصصاً لوحدة سكر الكلوكوز أثناء البناء الحيوي للسكريات المتعددة (الشكل 16-8) ويستخدم كذلك نيوكليوتيد السايدين ثنائي الفوسفات Cytidine diphosphate choline ناقلاً لمجاميع الكولين لبناء الدهون المفسرة.

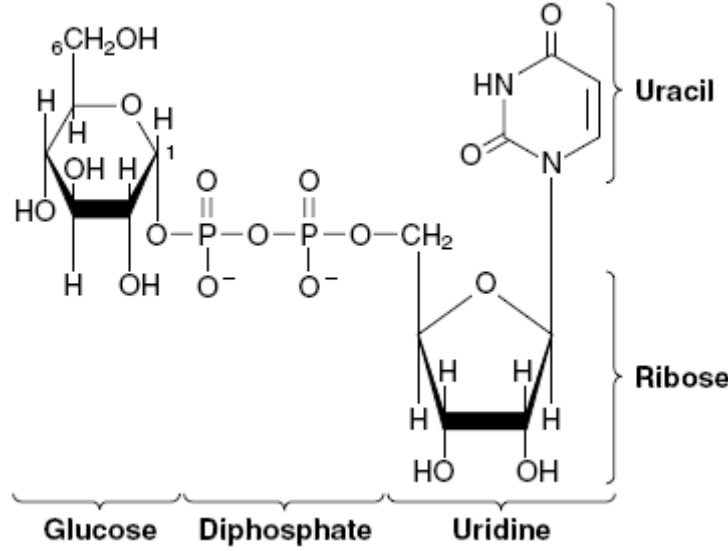

الشكل (16-8): يوردين ثنائي فوسفات الكلوكوز.

وظائف النيوكليوتيدات

- 1- تعد بعض النيوكليوتيدات مركبات حاملة للطاقة الكيميائية في الخلايا مثل ATP و GTP وان الشكل الرئيس للطاقة الكيميائية هو الأدينوسين ثلاثي الفوسفات ATP إذ يستهلك ATP في تفاعلات أيضية مختلفة وتشارك أيضاً في عمليات أخرى مثل تقلص العضلات والنقل الفعّال عبر الأغشية ومصدراً للفوسفات (واهباً لمجموعة فوسفات).
- 2- دور النيوكليوتيدات بوصفها وحدات بنائية متكررة في الأحماض النووية (DNA و RNA). إذ تستخدم جزيئات ATP, CTP, GTP, UTP كوحدات لبناء RNA. وجزيئات dCTP, dGTP, dTTP كوحدات لبناء DNA.
- 3- دورها بوصفها وسائط فسيولوجية للعديد من العمليات الحياتية فمثلاً تشارك النيوكليوتيدات الحلقية مرسلاتاً ثانياً للعديد من الهرمونات.
- 4- تدخل النيوكليوتيدات بوصفها مكونات للعديد من المرافقات الإنزيمية مثل NAD^+ , $NADP^+$, FAD و مرافق الإنزيم A والتي تدخل في العديد من التفاعلات الأيضية المختلفة.
- 5- بعض النيوكليوتيدات تدخل بوصفها نواتج وسطية ناقلة للعديد من التفاعلات مثال ذلك اليوردين ثنائي الفوسفات كلوكوز UDP-glucose ويوردين ثنائي الفوسفات - كاللاكتوز UDP-galactose ويوردين

ثنائي الفوسفات لحامض الكلوكورونيك UDP-glucuronic والكوانوسين ثنائي الفوسفات مانوز GDP-mannose وتستخدم هذه المركبات لبناء الكلايوجين وأيض الكلاكتوز والبيرويين أو نقل وحدات السكر أثناء بناء البروتينات السكرية.

6- تدخل بعض النيوكليوتيدات بوصفها منظمات ألوستيرية Allosteric في المسارات الأيضية من خلال تراكيزها في الخلية فمثلاً نسبة ATP إلى ADP تؤثر على تفاعلات مسار الكلايوليسيز Glycolysis إذ أن زيادة النسبة أو نقصانها تؤدي إلى تثبيط أو تنشيط بعض إنزيمات المسار.

7- تعد بعض النيوكليوتيدات ناقلة لبعض المجاميع الفعالة، فعلى سبيل المثال تنقل جزيئة ATP مجموعة المثل الفعالة Active methyl وتحمل جزيئة AMP الأحماض الأمينية الفعالة أثناء بناء البروتينات فيلاحظ إن مشاركة الحامض الأميني ميثونين في التفاعلات عبر إضافة مجموعة المثل تحتاج في البداية تكوين الميثونين النشط وقد وجد بأن هذا المركب هو في الواقع نيوكليوسيد أدينيني هو S-أدينوسيل الميثونين S-Adenosyl methionine (الشكل 8-17).

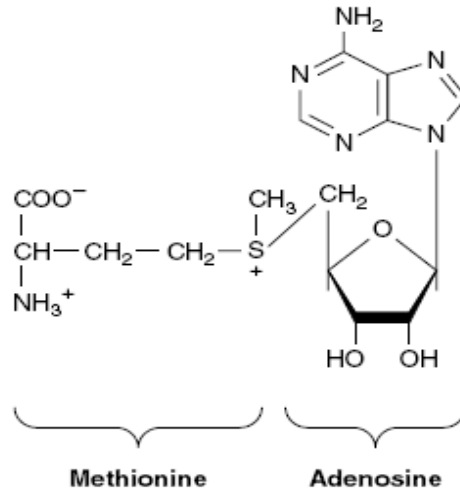

الشكل (8-17): S-أدينوسيل الميثونين.

8- السايدين يستفاد منه في بناء سايتدين ثنائي الفوسفات كولين Cytidine diphosphate choline (CDP-choline) وسايدين ثنائي الفوسفات ثنائي الكلسيريد Cytidine diphosphate diglyceride (CDP-diglyceride) (الشكل 8-18) الذين يدخلان في عملية بناء الدهون والدهون المفسفرة.

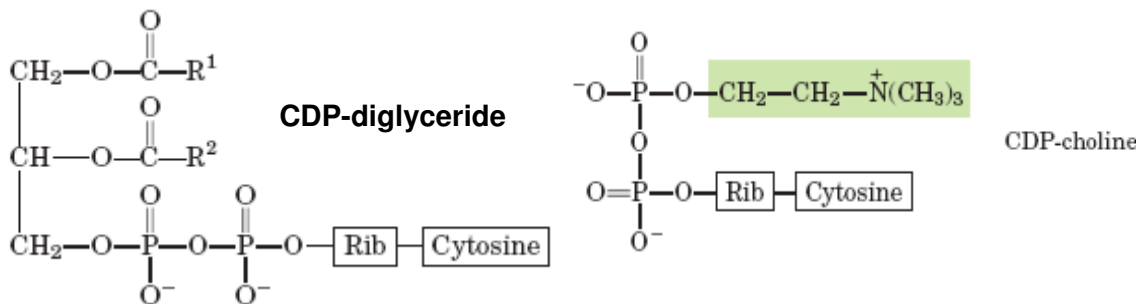

الشكل (8-18): سايتدين ثنائي الفوسفات كولين CDP-choline وسايدين ثنائي الفوسفات ثنائي الكلسيريد CDP-diglyceride .

Synthetic nucleotides مصنعة نيوكليوتيدات

لغرض الحصول على تثبيط لنمو الخلايا الضارة (كالبكتريا أو السرطانية) التي تحتاج إلى نيوكليوتيدات لتكاثرها وانقسامها، فقد استخدمت نيوكليوتيدات مصنعة أو مشابهاً حدث لها تحويل أو تبديل في الحلقة غير المتجانسة للقاعدة النيتروجينية أو السكر الخماسي إذ تعمل هذه المركبات على تثبيط العديد من المسارات التي تدخل في بناء الخلايا. من هذه المواد المستخدمة، المضادات الحيوية النيوكليوسيدية Neucleoside antibiotics التي تحوي تركيباً مشابهاً لنيوكليوسيدات الأحماض النووية مثل المضاد الحيوي الكوردسبين Cordycepin (3'-Deoxyadenosine -3') وهو مركب ذو فعالية مضادة للأورام السرطانية. وكذلك مشابهاً حلقة البيورين أو البريميدين التي تحتوي على مجاميع محورة على سبيل المثال 5-Fluorouracil و6-Thioguanine والتي تعمل على تغيير أزواج القواعد أو تعمل على تغيير التفاعلات المتبادلة بين النيوكليوتيدات وبالتالي تعمل على إيقاف نمو الخلايا السرطانية أو البكتريا. وهناك نيوكليوتيدات تحتوي قواعد النيتروجينية على أكثر من ذرة نيتروجينية واحدة مثل 6-Azauridine (الشكل 8-19).

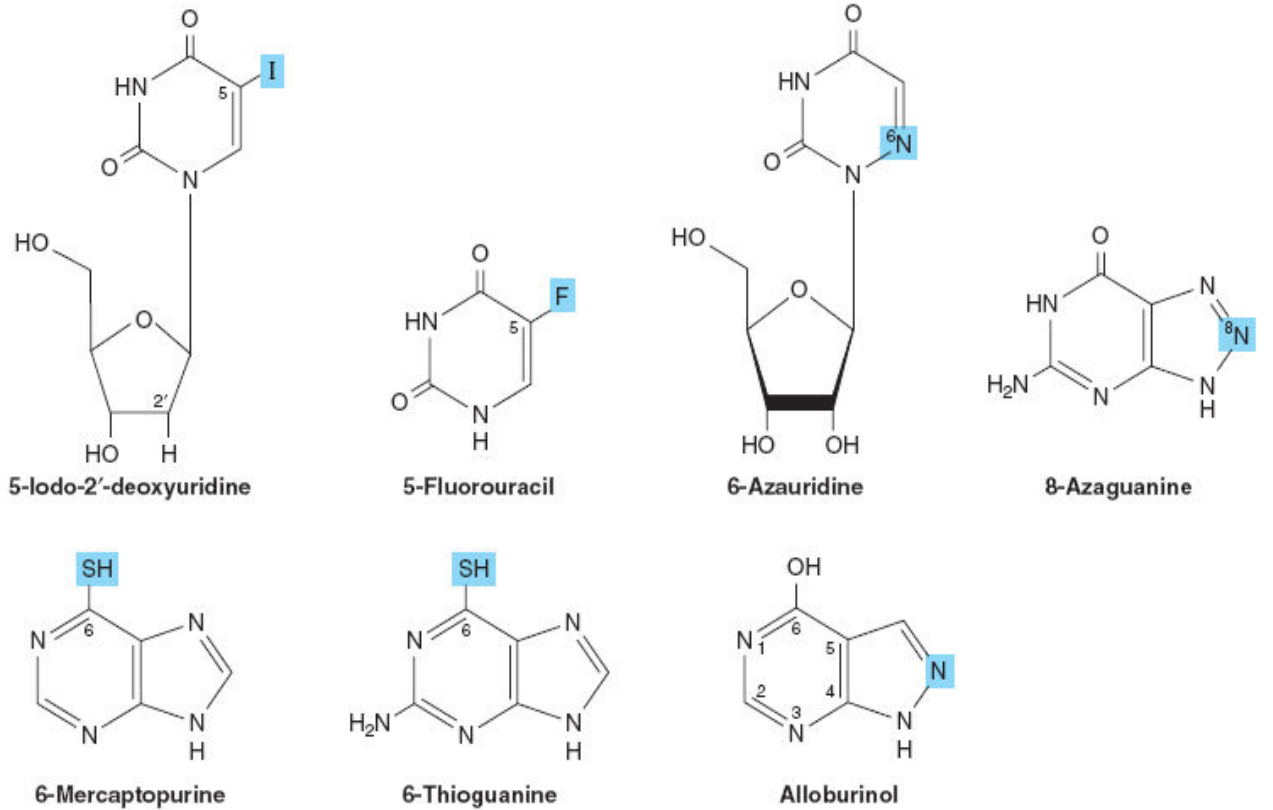

الشكل (8-19): بعض أنواع مشابهاً القواعد النيتروجينية والنيوكليوسيدية.

الأحماض النووية Nucleic Acids

تتكون الأحماض النووية من سلاسل Chains طويلة من النيوكليوتيدات (أي متعددة النيوكليوتيدات Polynucleotides) ترتبط مع بعضها بواسطة أوامر ثنائي إستر الفوسفات Posphate diester linkage والتي تزيد عدد وحداتها عن عشرة وكذلك يمكن أن يطلق الأحماض النووية على السلسلة النيوكليوتيدية التي يتراوح عدد وحداتها بين 2-10 وتسمى أيضاً بالنيوكليوتيدات قليلة الوحدات Oligonucleotides. إذ أن القواعد النيتروجينية سواء كانت بيوريناً أو بريميديناً مرتبطة بذرة الكربون رقم واحد للسكر وان ارتباط أي نيوكليوتيد بالنيوكليوتيد الآخر يكون بين ذرة الكربون 3 لجزيئة السكر وذرة الكربون رقم 5 لجزيئة السكر التالية.

إن السلسلة الطويلة من النيوكليوتيدات والتي يكون فيها السكر الخماسي من نوع ديوكسي رايبوزي تسمى بالحامض النووي الديوكسي رايبوزي (Deoxyribonucleic acid (DNA) أما إذا كان السكر الخماسي من نوع رايبوز فيسمى الحامض النووي الرايبوزي (Ribonucleic acid (RNA) (الشكل 20-8).

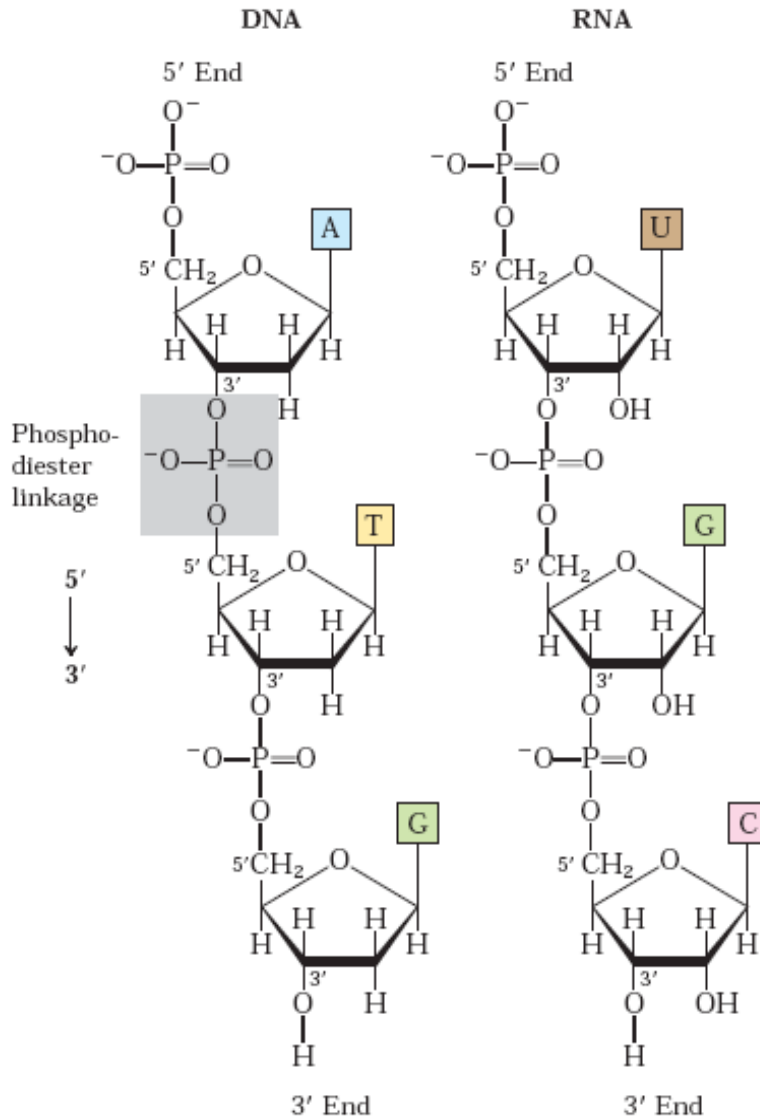

الشكل (20-8): الأحماض النووية.

يرجى العلم بأن الـ DNA لا يحتوي على الرايبوز واليوراسيل، وأن الـ RNA لا يحتوي على ديوكسي رايبوز وثايمين.

يمكن أن يعبر عن تركيب سلسلة الحامض النووي بشكل مختصر بالحروف T,C,G,A تمثل نيوكليوسيدات القواعد أدينين وكوانين وسائتوسين وثايمين على التوالي. والحروف p (حرف صغير) يرمز للفوسفات، إذ عند وضع الحرف p إلى يسار المختصر النيوكليوسيدات يعني ان ارتباط الفوسفات بالسكر هو في الموقع 5' اما اذا وضع الحرف p إلى يمين المختصر فيعني ارتباط الفوسفات بالسكر هو في الموقع 3' فمثلاً dpG يرمز الى ديوكسي كوانوسين 5' فوسفات والرمز dGp هو ديوكسي كوانوسين 3' فوسفات وعندئذ يمكن اختصار تركيب مثلاً رباعي النيوكليوتيد إلى (A-T-C-Gp) الذي يعبر عن قطعة من الحامض النووي الحاوية على النيوكليوسيدات أدينين وثايمين وسائتوسين وكوانين مرتبطة مع بعضها بأواصر ثنائي إستر الفوسفات بين كاربون 3' لجزيئة سكر وكاربون رقم 5' لجزيئة السكر التالية. وبالاتفاق يكتب تسلسل القواعد دائماً ابتداءً من النهاية 5' باتجاه اليسار إلى النهاية 3' في اليمين والتي تعبر عنها فقط باستخدام المختصرات للقواعد النيتروجينية في الجزيئة كما في المثال الآتي:

5' AGCTTTAGAAA 3'

← اتجاه القراءة او التسلسل

تتحد الأحماض النووية DNA في الخلايا حقيقية النواة مع بروتينات قاعدية (غنية بالأحماض الأمينية الأرجنين واللايسين) ويطلق عليها بالهستونات Histones والبروتامينات Protamines وتنظم على شكل ألياف تسمى الألياف الكروماتينية Chromatin fibers في النواة والتي تحاط بنظام غشائي مزدوج معقد (الشكل 21-8). أما في الخلايا بدائية النواة فهي تحتوي على جزيئة واحدة من DNA متجمعة في منطقة واحدة تسمى بالمنطقة النووية Nuclear zone أو بعبارة أخرى إن الخلايا بدائية النواة لا تحوي غشاء يحيط بالمادة الوراثية.

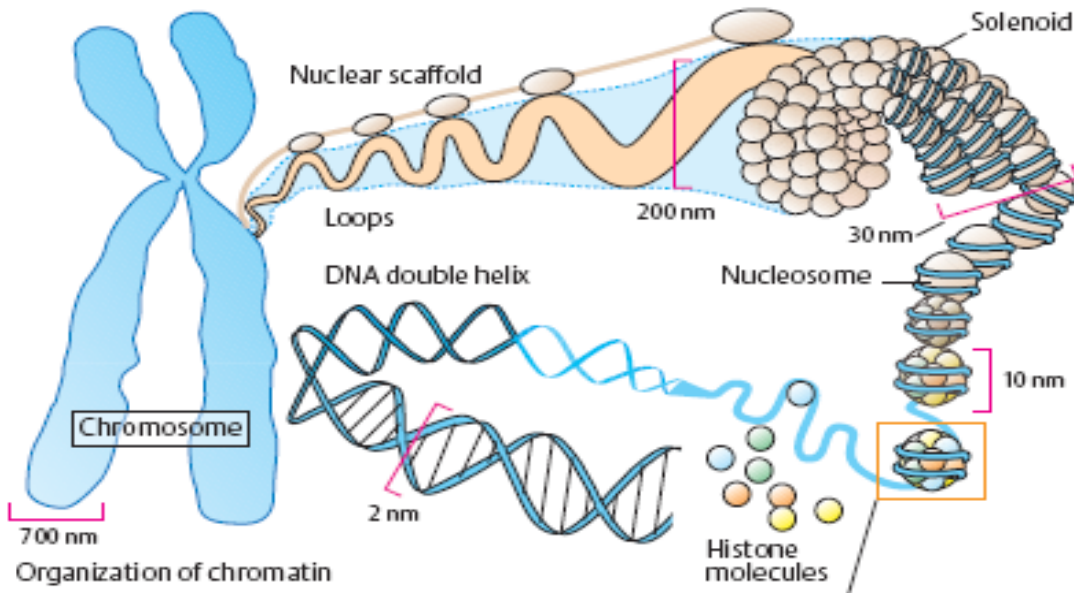

الشكل (21-8): يوضح الكروموسوم ومكوناتها النهائية من الهستونات والـ DNA.

تتكون الأحماض النووية الرايبوزية RNA من خيوط طويلة من متعدد الرايبونيوكلئوتيد وأقصر طولاً من DNA ولكنها أكثر انتشاراً في الخلايا. وتتألف من ثلاثة أنواع رئيسة وهي الحامض النووي الرايبوزي المرسل Messenger RNA (mRNA) والحامض النووي الرايبوزي الناقل Transfer RNA (tRNA) والحامض النووي الرايبوزي الرايبوزومي Ribosomal RNA (rRNA) ولكل نوع له وظيفة خاصة يؤديها في عملية البناء الحيوي للبروتين والتي سوف يتم ذكرها لاحقاً (الجزء الثاني) .

الحامض النووي الديوكسي رايبوزي Deoxyribonucleic acid (DNA)

الخواص العامة:

- 1- تتألف جزيئة الـ DNA من سلسلتين طويلتين من متعدد النيوكليوتيد ملفوفتين على بعضهما مكونتين الحلزون المزدوج Double Helix (الشكل 22-8) . وتشغل القواعد النيتروجينية المنطقة الداخلية من الحلزون اما الفوسفات وسكر الديوكسي فيشغل المنطقة الخارجية (المحبة للماء) والذي اقترح من قبل العالمين واتسون وكريك (Watson and Crick) عام 1953.
- 2- وجد العالم جاركاف Chargaff والعاملون معه ان مجموع نيوكليوتيدات البيورين (G + A) في الـ DNA مساوية لمجموع نيوكليوتيدات البيريميدين (T + C) أي أن كمية الأدينين A في السلسلة الأولى مساوية لكمية الثايمين في السلسلة الثانية وكذلك الحال بالنسبة لكمية الكوانين G تكون مساوية لكمية السايتوسين C، ونسبة A على T تساوي واحد، وكذلك نسبة G على C تساوي واحد وتسمى هذه الحالة بتكافؤ القواعد Base equivalences في الـ DNA.

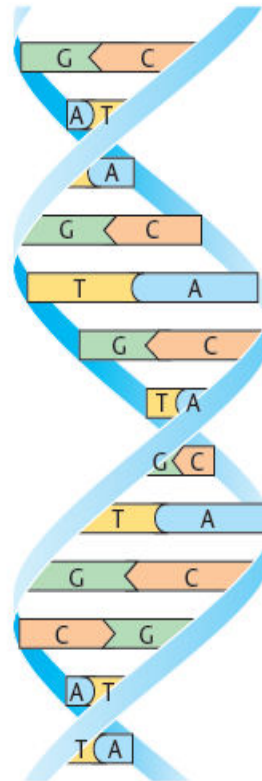

الشكل (22-8): الحلزون المزدوج.

3- إن استقرار السلسلتين للحلزون المزدوج يعود الى:

- أ- التداخل الهيدروفوبي Hydrophobic interaction بين القواعد النيتروجينية للسلسلتين.
ب- الأواصر الهيدروجينية الثلاثة بين الكوانين والسيتوسين ($G \equiv C$) والاصرتين الهيدروجينية بين الأدينين والثايمين ($A = T$) (الشكل 8-23).

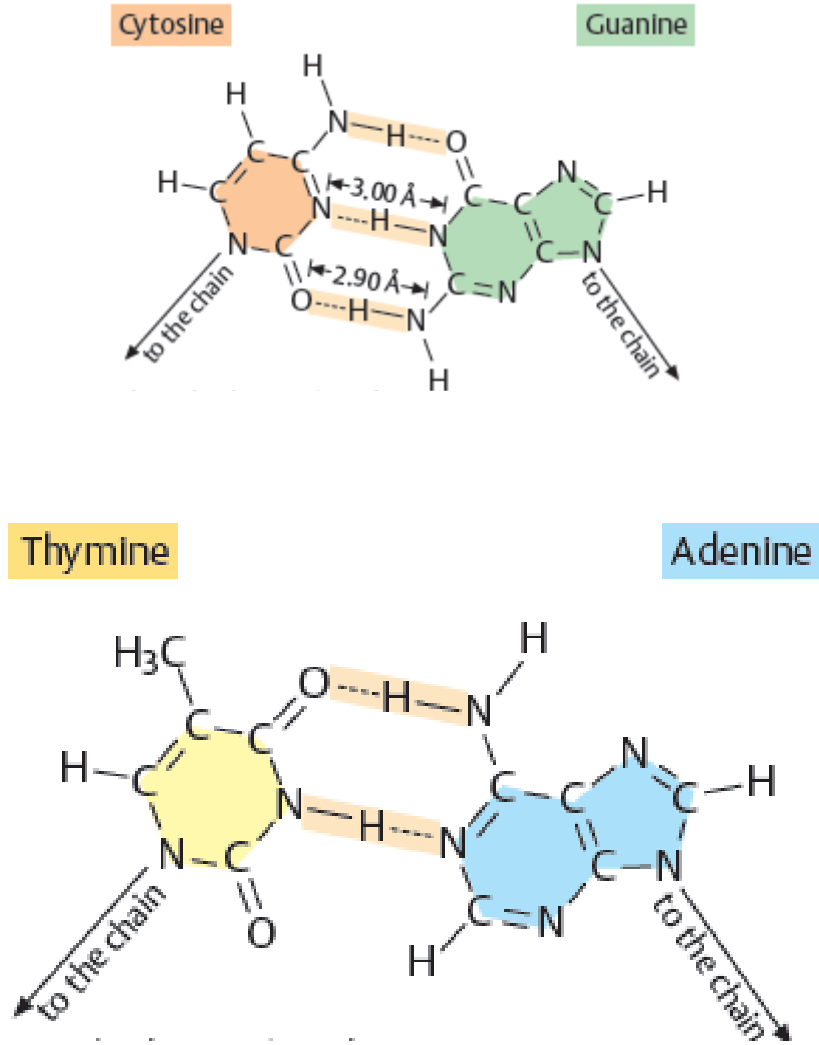

الشكل (8-23): الأواصر الهيدروجينية المتكونة بين القواعد النيتروجينية.

- ج- الأواصر التساهمية في تركيب السلسلة الحلزونية الواحدة.
د- الأواصر الأيونية.
هـ- تركيب السلسلتين الحلزونيتين يكون بشكل حلقتين (لقاعدة البيورين A أو G) مع حلقة واحدة (لقاعدة البريميدين T أو C) مشكلةً بذلك تناسقاً حجمياً ساعد على زيادة الإستقرارية (الشكل 8-24).
و- وجود البروتينات القاعدية (كالهستونات) ساعد على زيادة إستقرار الـ DNA بالتفاف السلاسل الحلزونية المزدوجة حول هذه البروتينات.

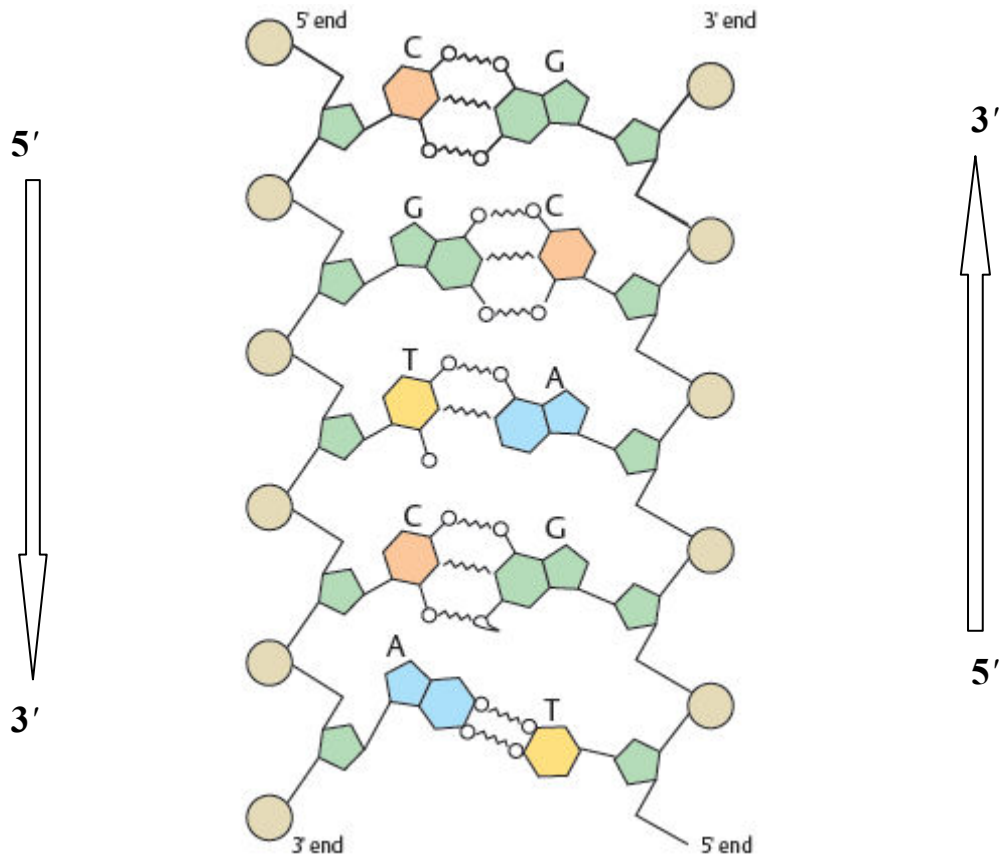

الشكل (24-8): اتجاه النهايتين للحلزون المزدوج في الـ DNA .

4- يحتوي الـ DNA على النيوكليوتيدات الأربعة الأساسية بوصفها وحدات بنائية وهي (dAMP, dGMP, dTMP, dCMP) مرتبطة مع بعضها وبتعاقب مختلف باختلاف الكائنات الحية وأجناسها وأنواعها.

5- يختلف تركيب الـ DNA ووزنه الجزيئي وكذلك نسب النيوكليوتيدات المختلفة في الكائنات الحية بدائية النواة عن حقيقة النواة إذ تزداد أوزانها الجزيئية كلما زاد تعقيد (تطور) الخلية في الكائنات الحية ويوجد الـ DNA في النواة بكميات كبيرة وفي المايوتوكونديريا بكميات قليلة.

6- يحتوي الـ DNA على قطع صغيرة تسمى الجين Gene إذ يمثل تسلسلاً من متعدد النيوكليوتيدات التي قد تصل إلى عدة آلاف والذي يكون له تسلسل من القواعد النيتروجينية خاص مسؤول عن أداء وظيفة معينة كبناء بروتينات (إنزيمية أو غير إنزيمية) أو بناء هورمونات وغير ذلك. إذ أن الجين عبارة عن ترتيب معين من النيوكليوتيدات (القواعد النيتروجينية) في الحامض النووي DNA ويختلف هذا الترتيب من جين لآخر وذلك لاختلاف في إما عدد أو نوعية أو تسلسل القواعد النيتروجينية في الـ DNA.

7- ان حدوث أي تغيير في تركيب القواعد النيتروجينية (تحويل) أو تسلسل القواعد نتيجةً لحذف أو إضافة قاعدة نيتروجينية في الـ DNA يسبب حدوث الطفرة Mutation لتعرضه الى العديد من العوامل المسببة للطفرة كعوامل إشعاعية (X-ray, UV) او تعرضه لمواد كيميائية مختلفة (مثل حامض النيتروز HNO₂ وغيرها) (الشكل 25-8).

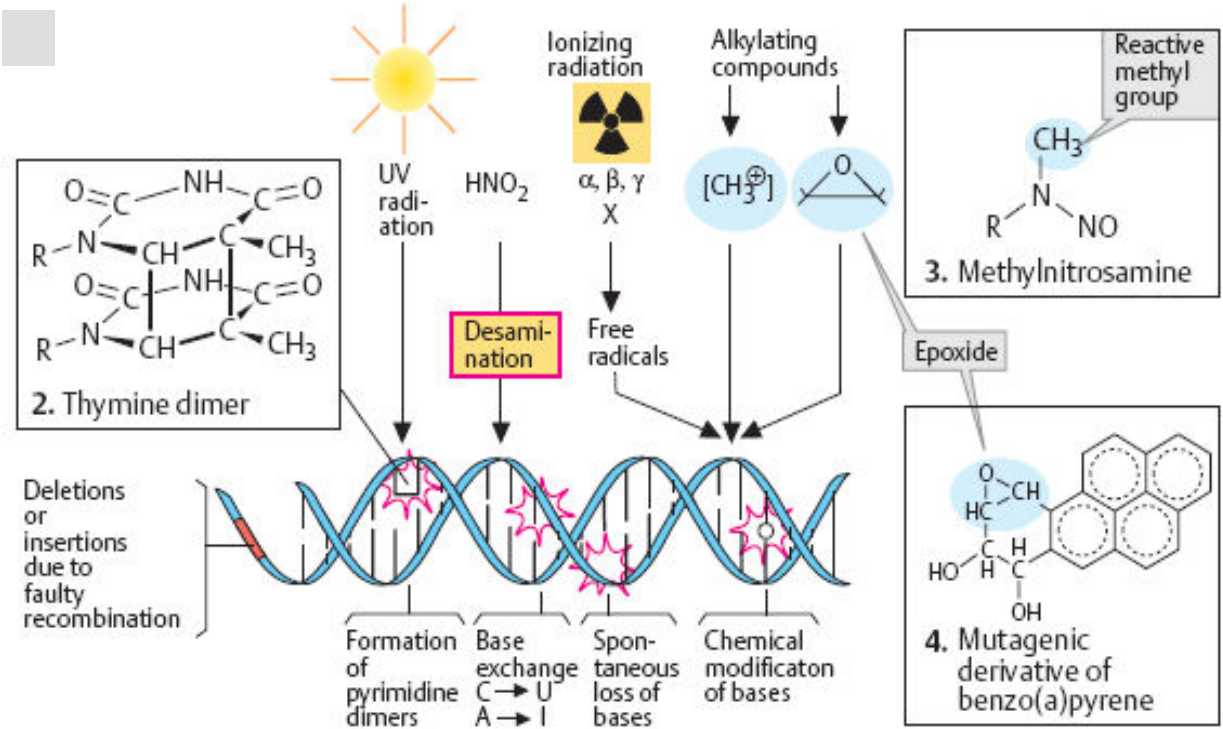

الشكل (25-8): أنواع المركبات التي تهاجم الـ DNA التي تؤدي الى حدوث العديد من الطفرات.

أن العديد من الطفرات التي تحدث داخل الكائن الحي في الـ DNA يمكن ترميمها (DNA Repair) داخل الجسم ولكن هناك طفرات قاسية يصعب ترميمها كطفرات الحذف أو الإضافة للقواعد والتي تحدث فيها ازاحة Frame shift للشفرة الوراثية في الـ DNA وتعمل على حدوث العديد من الأمراض السرطانية أو الأمراض الوراثية المختلفة.

8- أن نماذج الـ DNA المعزولة من أنسجة مختلفة لنفس النوع تمتلك نفس المكونات من القواعد النيتروجينية ولا تتغير مع تغير عمر الكائن أو حالته الغذائية أو التغيرات في المحيط.

9- ان السلسلتين الحلزونية في الـ DNA غير متشابهتين ولكنهما مكملتان (متتامتان) Complementary واحدة للأخرى، اذ وجود الأدينين في السلسلة الأولى يقابله الثايمين في السلسلة الثانية والكوانين يقابله السايانوسين وهكذا.

10- إن السلسلتين لا تجريان باتجاه واحد (نفس الاتجاه) بل السلسلة الواحدة تجري عكس اتجاه السلسلة الأخرى (الشكل 24-8) أي أن السلسلة تجري في اتجاه 5' ← 3' والأخرى تجري في اتجاه 3' ← 5'.

11- تزداد ثباتية السلسلتين لعوامل المسخ بزيادة نسبة $G \equiv C$ في الـ DNA مقارنة بنسبة $A = T$ (لوجود ثلاثة أو اصر هيدروجينية في الأولى) وبالتالي تحتاج إلى طاقة أكبر (حرارية أو استخدام مذيبات مثل الكحول أو اليوريا) لفك الارتباط بين السلسلتين عن بعضهما البعض.

12- إن المعلومات الوراثية Genetic informations التي هي عبارة عن تسلسل القواعد النيتروجينية في الـ DNA والتي تسمى بالمعلومات الخطية Linear informations تنتقل إلى الحامض النووي الرايبوزي المرسل mRNA بعملية الإستنساخ ثم يتم ترجمة هذه المعلومات لبناء البروتين. يطلق على هذا التسلسل للقواعد النيتروجينية في DNA اسم البصمة الوراثية للإنسان The DNA finger print إذ عرّفت بأنها وسيلة من وسائل التعرف على الشخص عن طريق مقارنة مقاطع الـ DNA وتسمى في بعض الأحيان الطبعة الوراثية (DNA typing) ويكفي لاختبار البصمة الوراثية قطرة دم (أو شعرة أو لعاب) الشخص للتعرف عليه وذلك من خلال فك سلسلة الـ DNA ومعرفة تسلسل ونوعية وكمية القواعد النيتروجينية فيها .

13- وجود الثايمين بدل اليوراسيل في DNA (الثايمين هو عبارة عن يوراسيل دخلت عليه مجموعة مثيل) وذلك من أجل المحافظة على التسلسل الوراثي والمعلومات الوراثية في DNA فضلاً عن ان وجود مجموعة المثل في الثايمين تجعل عملية ترميم الـ DNA سهلة في حالة حدوث طفرات بسيطة.

14- وجود السكر الديوكسي رايبوزي بدلاً من الرايبوز في DNA يجعل الـ DNA أكثر ثباتاً تجاه المواد الكيميائية الحامضية أو القاعدية أو إنزيمات النيوكليز Nuclease التي يمكن أن تهاجم مجموعة الهيدروكسيل في الموقع 2' في السكر الرايبوزي.

تركيب الأحماض النووية

1- التركيب الأولي Primary structure

إن تسلسل أو تعاقب النيوكليوتيدات في سلسلة متعدد النيوكليوتيد وبتجاه $5' \leftarrow 3'$ يمثل التركيب الأولي للحامض النووي، وإن في هذا التركيب تخزن المعلومات الوراثية إذ أن الجين Gene هو عبارة عن تسلسل قطعة منفردة صغيرة في الـ DNA.

2- التركيب الثانوي Secondary structure

أهم تركيب ثانوي للأحماض النووية هو ما أفترضه العالمان واتسن وكرك عام 1953 إذ أخذ بنظر الاعتبار من أشعة اكس (الشكل 26-8) وتمائل القواعد والعديد من الملاحظات عن الخصائص الكيميائية والفيزيائية للـ DNA والذي أعطي تركيباً يسمى بتركيب B (B-DNA)، وبعد توفر المعلومات الحديثة إضافة إلى معلومات واتسن وكريك وجد أن القواعد لا تكون عمودية بصورة تامة على محور الطزون ولكن مبتعدة عنه (تقريباً 6°) وإن هيئة السكر تختلف قليلاً عما ذكره واتسن وكريك إذ أعطت ألياف الـ DNA تحت ظروف واطئة الرطوبة تركيباً يختلف تماماً وسمي بتركيب A (A-DNA) (الشكل 27-8).

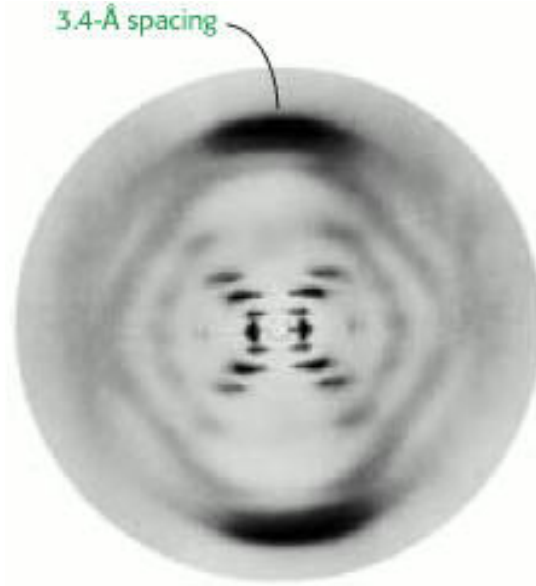

الشكل (8-26): شكل أشعة X التي من خلالها تم تحديد تركيب الـ DNA من قبل العالمان واتسن وكرك عام 1953.

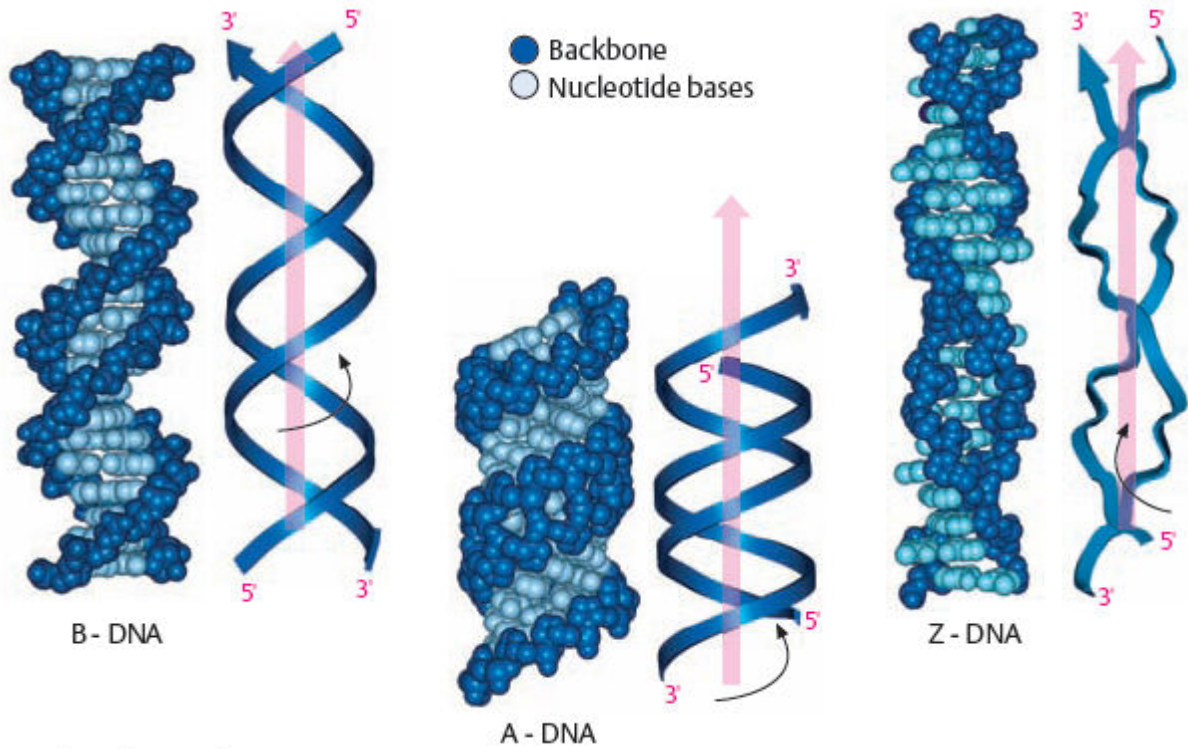

الشكل (8-27): التراكيب الثانوية للـ DNA.

استطاع العالم الكسندر ريج Alexander Rich عام 1979 من اكتشاف تركيب آخر للـ DNA يكون فيه المنحنيان الحلزوني المزدوج باتجاه اليمين وسمي بتركيب Z (Z - DNA)، ففي كل من أشكال A ، B لمتعدد النيوكليوتيد تكون جميع القواعد ثابتة باتجاه المضاد Anti فقط، أما في الشكل Z فتكون قواعد البيريميدينات دائماً باتجاه مضاد (Anti) وقواعد البيورينات باتجاه مع (Syn) (الشكل 8-28).

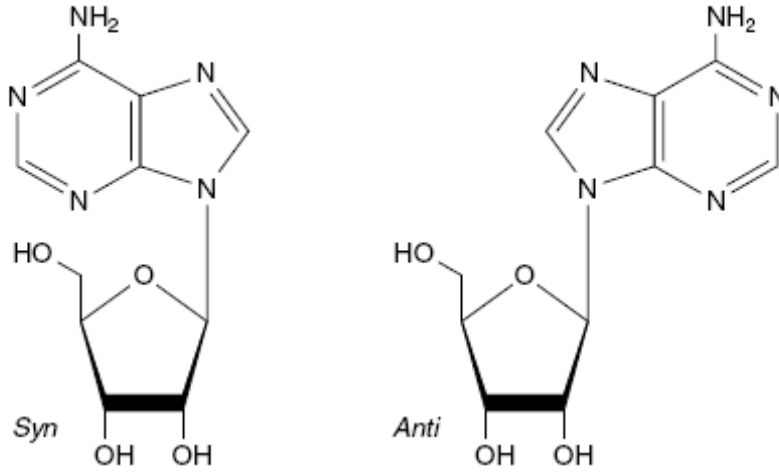

الشكل (28-8) : اتجاه القواعد البيورينية بشكل مضاد Anti أو بشكل مع Syn.

إن تسلسل البيورينات والبريميدينات في كل سلسلة (شكل Z-DNA) هو الذي أعطي الشكل المتعرج Zig zag للفوسفات وأعطي الاسم Z-DNA وان لهذا الشكل قد تكون له وظيفة محتملة هي تنظيم التعبير الوراثي. يوضح الجدول (3-8) بعض مميزات التركيبية لـ A , B , Z للـ DNA.

الجدول (3-8): الصفات التركيبية لـ DNA-Z, B, A.

Z	B	A	الخواص
يسار	يمين	يمين	1- اتجاه الحلزون
18.4°A	23.7°A	25.5°A	2- القطر
12 (ثنائي Dimer)	10	11	3- عدد أزواج القواعد لكل لفة منحنى حلزوني
60 (ثنائي Dimer)	36	33	4- التواء المنحنى الحلزوني لكل زوج قاعدة
45°A	34°A	28°A	5- ارتفاع كل لفة منحنى حلزوني
3.7°A	3.4°A	2.6°A	6- ارتفاع المنحنى الحلزوني لكل زوج قاعدة
7	6	20	7- الانحدار الطبيعي للقاعدة بالنسبة لمحور الحلزون
سطحي	واسع وعميق	ضيق وعميق	8- *الأخدود الرئيسي
ضيق وعميق	ضيق وعميق	واسع وسطي	9- *الأخدود الثانوي
مضاد للبريميدينات ومع البيورينات	مضاد	مضاد	10- الأصرة الكلايكوسيدية

* الأخدود الرئيسي Major groove والأخدود الثانوي Minor groove ينشأن بسبب عدم استقامة زوج القواعد في سلسلتي الـ DNA لتكوين الأواصر الهيدروجينية (الشكل 29-8).

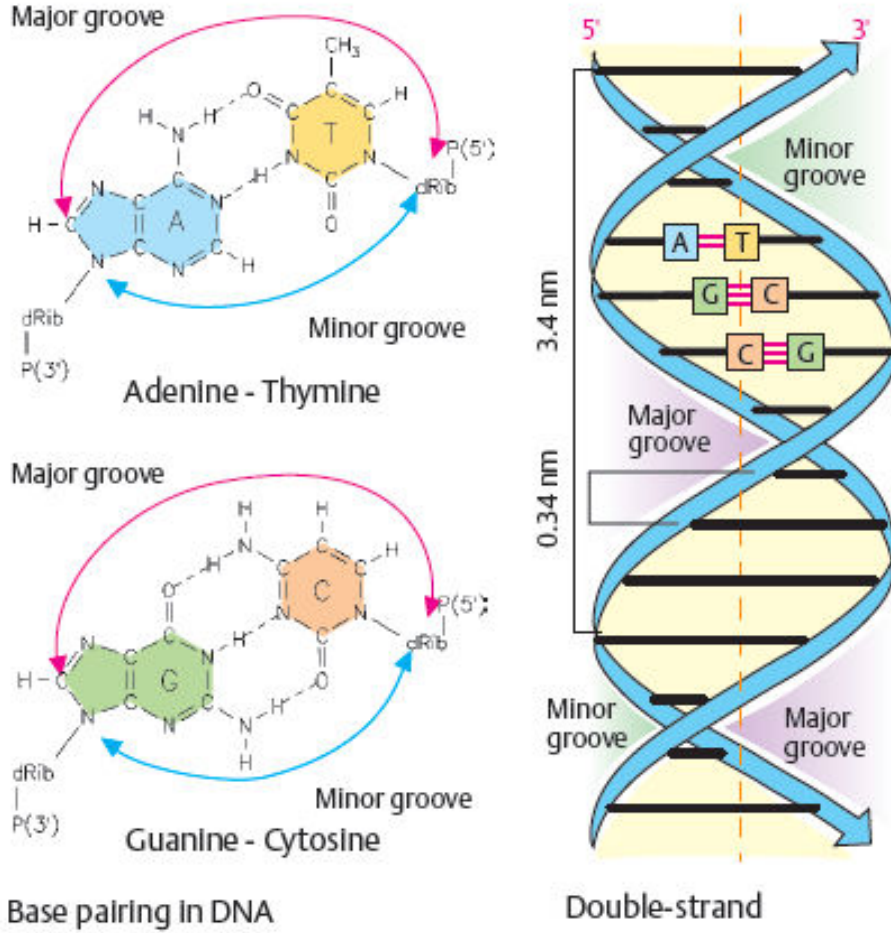

الشكل (29-8): الأخدود الرئيسي Major groove والأخدود الثانوي Minor groove في DNA.

3- التركيب الثالثي Tertiary Structure

هناك بعض جزيئات الـ DNA توجد بشكل دائري لا تحتوي على النهايتين 5' ، 3' مثال ذلك DNA الفايروس سرطان سيمييان *Simian tumor* او بكتريا القولون *E. coli* إذ تحوي على كروموسوم مفرد دائري كبير. ان مثل هذه الجزيئات من الـ DNA الدائرية لها صفة مهمة تسمى بالالتفاف المفرط Super coiled (الشكل 30-8) الذي تكون فيه السلاسل تتقاطع فيما بينها عدة مرات لتكوّن هذه الدائرة المغلقة من الحلقات او الالتواء Linking number والتي تختلف فيما بينها حسب طريقة الالتواء. يعبر عن الالتفاف المفرط لجزيئات الـ DNA بمصطلح كثافة الالتفاف المفرط Super helix density ولمعظم جزيئات DNA الطبيعية قيم معينة من كثافة الالتفاف المفرط والذي يتم التعرف عليه بواسطة تقنية الهجرة الكهربائية Electrophoresis.



الشكل(8-30): الالتفاف المفرط للـ DNA.

مسخ الحامض النووي الديوكسي رايبوزي DNA Denaturation

عند حدوث تغيير في قيمة الأس الهيدروجيني pH عن (4-11) أو زيادة درجة الحرارة (أكثر من 80 درجة مئوية) أو التعرض لتراكيز عالية من الكحول أو الفورميد أو اليوريا وغيرها يمكن أن يحدث للـ DNA تغيير في الصفات الطبيعية (المسخ Denaturation) والذي سوف يعاني الحلزون المزدوج من انفكك التوائته نتيجة إزالة الأواصر الهيدروجينية والتداخلات الهيدروفوبية بين السلسلتين مع عدم حدوث انكسار في الأواصر التساهمية في السلسلة الواحدة للـ DNA (الشكل 8-31) وان هذه السلسلة الواحدة المتكونة يمكن أن تتحول إلى شكل التفاف عشوائي Random coil. عند استخدام الحرارة في عملية الانفكك بين السلسلتين تدعى بالانصهار Melting، ولكن عند خفض درجة الحرارة دون درجة حرارة الانصهار يمكن أن يعاد الحلزون المزدوج إلى وضعه السابق وهذه العملية تدعى إعادة الهيئة الطبيعية Renaturation وتطلق عليها في بعض الأحيان التلدين Annealing.

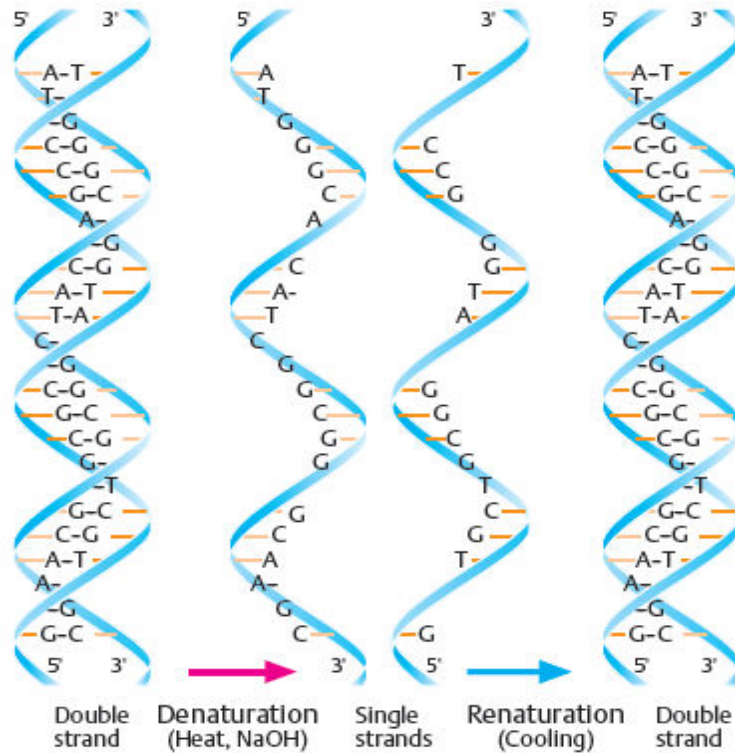

الشكل(8-31): المسخ وإعادة الهيئة الطبيعية للحامض النووي الديوكسي رايبوزي.

إن حدوث المسخ أو عدم حدوثه يمكن معرفته من خلال استخدام إنزيمات النيوكليز Nucleases التي لها القابلية على تحليل سلسلة واحدة من DNA فقط وليس سلسلتين أو استخدام المطياف الضوئي Spectrophotometer لقياس الامتصاصية عند الطول الموجي 260 نانومتر إذ تزداد الامتصاصية في السلسلة المنفردة عن السلسلتين المزدوجة والزيادة العالية بالامتصاصية تدعى بالمصطلح Hyperchromicity (الشكل 8-32).

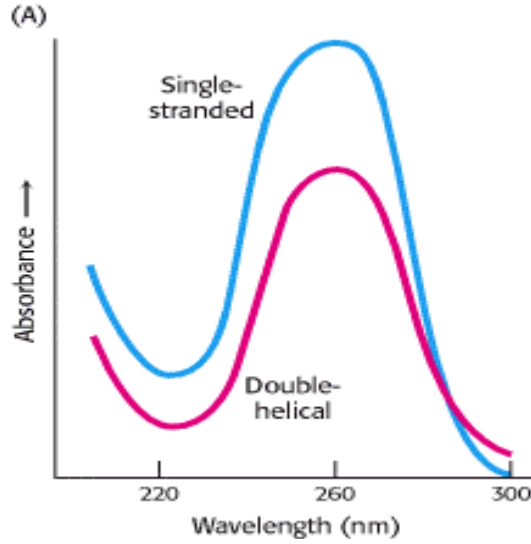

الشكل (8-32): يوضح زيادة قيمة الامتصاصية للشريط المنفرد Single stranded عن الشريطين المزدوجين Double helical.

الحامض النووي الرايبوزي (RNA)

الخواص العامة:

1- يتركب RNA من سلسلة طويلة من متعدد النيوكليوتيدات ذات وزن جزيئي يتراوح ما بين $10^4 \times 25$ إلى $10^6 \times 1$ دالتون والذي يتكون من سكر الرايبوز وأربع قواعد نيتروجينية هي الأدينين والكوانين واليوراسيل والسيتوسين.

2- الحامض النووي الرايبوزي يكون بشكل سلسلة منفردة ولو أن جزءاً منه يحتوي على التواءات مع نفسها مكونة حلزونات مزدوجة والذي تكون فيه القواعد النيتروجينية (U, C, G, A) غير متممة الواحدة مع الأخرى فإن عدد قواعد الأدينين لا يساوي عدد قواعد اليوراسيل والكوانين لا يساوي السيتوسين C، وكذلك من الممكن أن الكوانين يرتبط مع اليوراسيل ولكن بكمية قليلة وذات إستقرارية أقل من الكوانين مع السيتوسين.

3- يوجد الحامض النووي الرايبوزي بصورة موزعة في الخلية فالجزء الأكبر في السيتوبلازم و 10% تقريباً في النواة وجزءاً قليلاً في المايتكوندريا.

4- توجد ثلاثة أنواع من RNA وهي الحامض النووي الرايبوزي المرسل Messenger RNA (mRNA) والحامض النووي الرايبوزي الرايبوزومي Ribosomal RNA (rRNA) والحامض النووي الرايبوزي الناقل Transfer RNA (tRNA) وتشارك جميعاً بصورة فعالة في بناء البروتين.

5- وجد أن الخلايا حقيقية النواة تحتوي على نوعين إضافيين من RNA وهما:

أ- RNA النووي غير المتجانس Heterogeneous nuclear RNAs (hnRNAs) الذي هو عبارة عن مادة أولية Precursor للحامض النووي الرايبوزي المرسل أثناء تكوينه لأداء وظيفة معينة ويعتقد أن له وسيلة تنظيمية للحامض النووي المرسل أثناء بنائه.

ب- الحامض النووي الرايبوزي النووي الصغير Small nuclear RNAs الذي يساهم في تصنيع الـ mRNA (في عملية الربط أو الوصل Splicing التي تتم على الـ mRNA) والذي يرتبط بالبروتين الحديث التشكيل ليكون Splicosomes. وتكون نسبة snRNAs اقل من 1% من RNA الكلي وأطول من tRNA فضلا عن انه متباين في الحجم والشكل وله نصف عمر طويل.

6- توجد جميع أنواع RNA في الخلايا البكتيرية في الساييتوبلازم ولكن في الخلايا اللبنة فإن الـ RNA يكون موزعاً بين مختلف عضيات الخلية على سبيل المثال: في خلايا الكبد يلاحظ ان النواة تحوي 11% من مجموع الـ RNA الكلي والميتوكوندريا تحوي 15% والرايبوزم يحوي 50% وأن ~ 24% يكون على شكل حر في الساييتوبلازم.

7- أن DNA يتم بناؤه من الوحدات الأساسية لـ RNA باستخدام إنزيمات تدعى رايبونوكليوتيد رديكتيز Ribonucleotide reductase إذ تحول الرايبونوكليوتيدات (الحاوية على سكر الرايبوز) إلى ديوكسي رايبونوكليوتيدات كما في المعادلة الآتية:

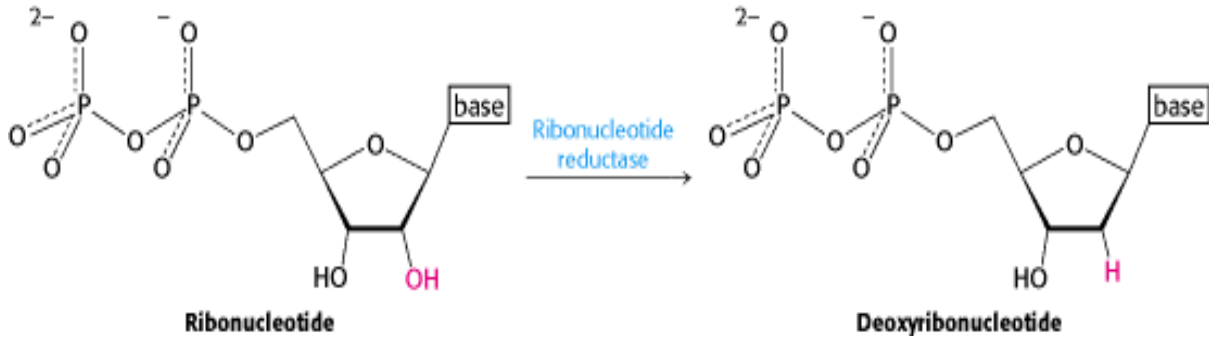

الحامض النووي الرايبوزي المرسل (mRNA)

الخواص العامة:

- 4- يتكون mRNA بطريقة الإستنساخ من الـ DNA .
- 2- بمشاركة rRNA و tRNA مع mRNA تتم عملية بناء البروتين Protein synthesis في الساييتوبلازم.
- 3- تقدر نسبة mRNA 5% من الحامض النووي الرايبوزي الكلي في الخلية وتعد الجزيئة غير ثابتة إذ يتراوح نصف عمرها Half life ما بين 7- 24 ساعة.

4- هناك عدة أنواع من mRNA ولكل نوع يحمل تسلسلاً للقواعد النيتروجينية تحدد تكوين نوع واحد من البروتين، وفي بعض الأحيان هناك جزيئات الـ mRNA تحمل تسلسلاً تحدد تكوين أكثر من نوع واحد من جزيئات البروتين وهذه تدعى بـ mRNA متعدد السيسستيرونيك Polycistronic mRNA.

الحامض النووي الرايبوزي الرايبوزومي (rRNA)

الخواص العامة:

4- تكون نسبة rRNA أعلى من بقية أنواع الـ RNA في الخلية بـ 80% من RNA الكلي ويكون 65% من وزن الرايبوزومات. والرايبوزومات عبارة عن حامض نووي مرتبط مع بروتين يسمى رايبونيوكليوبروتين Ribonucleoprotein. قد تتجمع عدد كبير من الرايبوزومات على جزيئة واحدة من mRNA بالتالي تسمى Polyribosomes او قد تسمى اختصاراً Polysomes وتوجد في الخلايا حقيقية النواة.

2- يوجد عدة أنواع من rRNA اعتماداً على الوزن الجزيئي وهي 5S و 16S و 23S و 30S... الخ ويرمز الحرف S إلى وحدة سفيد بيرك Svedberg وهي عبارة عن الوحدة الأساسية لقياس معامل الترسيب Sedimentation coefficient في مجال الطرد المركزي الفائق السرعة Ultracentrifuge.

3- يحوي rRNA على عدد قليل من القواعد النيتروجينية غير الشائعة والتي تختلف عن القواعد النيتروجينية (A,U,C,G) باحتوائها على مجموعة المثل.

4- يحوي rRNA في الغالب على القواعد النيتروجينية C و G بنسبة 50 - 60% من التركيب الكلي.

الحامض النووي الرايبوزي الناقل (tRNA)

يسمى هذا الحامض أيضاً بالحامض النووي الرايبوزي الذائب Soluble RNA (sRNA)

ويشبه ورق البرسيم في شكله الخارجي ويحتوي على ثلاث حلقات Loops (الشكل 33-8).

الخواص العامة :

1- تكون جزيئات tRNA صغيرة نسبياً مقارنةً بالأحماض النووية الرايبوزية mRNA و rRNA ولكن توجد بأعداد كثيرة (أكثر من 60 نوع) من tRNA تستخدم لعملية نقل الأحماض الامينية المنشطة أثناء عملية بناء البروتين.

2- تحوي tRNA على نيوكليوتيدات غير طبيعية فضلاً عن احتوائه على 10% من القواعد النيتروجينية غير الشائعة.

3- توجد في tRNA منطقة خاصة تحتوي على ثلاثة نيوكليوتيدات وتسمى هذه المنطقة الشفرة المضادة (عكس الشفرة الوراثية) Anticodon تكون متممة في تركيبها للنيوكليوتيدات الثلاثة المسماة بالشفرة Codon (التي هي عبارة عن تسلسل ثلاث قواعد نيتروجينية في mRNA) (الشكل 33-8).

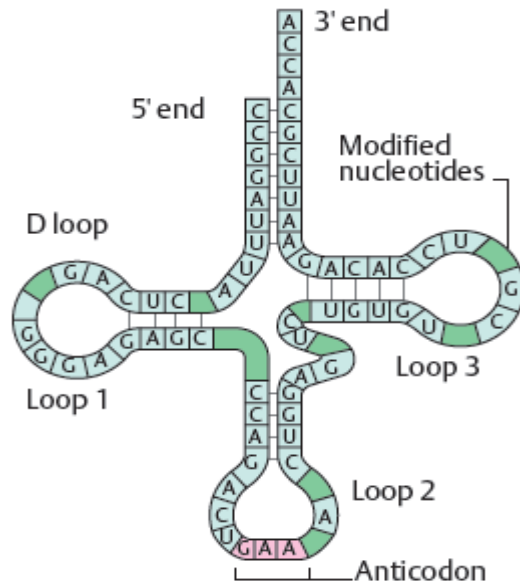

الشكل (8-33): الحامض النووي الرايبوزي الناقل.

4- للـ tRNA نهايتان، النهاية في الموقع 5' تحتوي قواعد نيتروجينية إما G أو C والنهاية في الموقع 3' تحتوي تعاقب لنيوكليوتيدات (-C-C-A) وفي نهاية A مجموعة الهيدروكسيل (HO) للسكر الخماسي الرايبوزي الذي يرتبط بواسطة أصرة إستر مع الحامض الأميني الذي يقوم بنقله في عملية البناء الحيوي للبروتين (الشكل 8-33).

5- يحوي tRNA على تركيب ثالثي يتضمن مناطق حلزونية والتفافات والذي يمكن أن يكون تركيباً عالي الإستقرارية على شكل ورقة البرسيم Clover leaf بسبب التآصر الهيدروجيني بين القواعد النيتروجينية التي فيه والجدول (8-4) يوضح بعض صفات أنواع الـ RNA العائدة للبكتريا *E. coli*.

الجدول (8-4): يوضح بعض صفات أنواع الـ RNA العائدة للبكتريا *E. coli*.

أنواعه	الوزن الجزيئي كيلو دالتون	موقع البناء	معامل الترسيب S	عدد النيوكليوتيدات	نسبته المئوية في RNA الكلي	النوع
3	35 550 1100	النوية	5 16 23	120 1700 3700	80	rRNA
أكثر من 60	30-23	النواة	4	90-75	15	tRNA
أكثر من 10 ⁵	1000-25	النواة	25-6	3000-75	5	mRNA*
30	-	النواة	-	~ 10	أقل من 1%	snRNA

*يعتبر mRNA غير متجانس Heterogeneous لاحتواء الخلية على العديد من mRNA متكونة حسب نوع البروتين الذي سوف يتم بناؤه ولذلك يظهر بعدة وحدات S.

مقارنة بين الأحماض النووية DNA و RNA

إن الحامض النووي الديوكسي رايبوزي لديه عدة اختلافات عند مقارنته مع الحامض النووي الرايبوزي وهذه الاختلافات ناتجة عن اختلافات تركيبية وبنائية ووظيفية والتي يمكن إجمالها بشكل عام كما في الجدول (5-8) الآتي:

جدول (5-8) يوضح مقارنة بين الأحماض النووية DNA و RNA

الحامض النووي الرايبوزي RNA	الحامض النووي الديوكسي رايبوزي DNA
1- يحتوي على القواعد النيتروجينية A,G,U,C	1- يحتوي على القواعد النيتروجينية A,G,T,C
2- يحتوي على سكر الرايبوز (غير منقوص الأوكسجين) ويكون معرضاً للمحاليل القاعدية ولإنزيمات النيوكليز.	2- يحتوي على سكر ديوكسي رايبوز (منقوص الأوكسجين في موقع 2' للسكر الخماسي) وبالتالي فهو مستقر في المحاليل القاعدية.
3- يعد مركباً وسطياً في عملية التعبير الوراثي Gene expression.	3- يعد مركباً أساسياً (أصلياً) يحتوي على جميع المعلومات الوراثية.
4- يكون على شكل سلسلة واحدة يمكن ان تكون حلزوناً مزدوجاً حول نفسها ولكن لا تكون متممة.	4- يكون على شكل سلسلتين حلزونيتين مزدوجة وتكون كل سلسلة متممة للأخرى (أي أن أعداد $T = A$ ، $C = G$).
5- اقل ثباتاً ويتحلل بعد أداء وظيفته بالإنزيمات الهاضمة Degradation.	5- يعد أكثر ثباتاً إذ يبقى في داخل الخلية دون تغير في تركيبه.
6- أقل استقراراً.	6- أكثر استقراراً لاحتوائه على أوامر هيدروجينية وتداخلات هايدروفوبية فضلاً عن وجود البروتينات القاعدية (مثل الهستونات) التي تزيد من استقرارية الـ DNA.
7- ذو وزن جزيئي أقل.	7- ذو وزن جزيئي عالٍ.
8- يحتوي على ثلاثة أنواع هي: RNA, rRNA, mRNA . ولكل نوع له وظيفة خاصة الهدف منها بناء البروتين.	8- لا يحتوي على عدة أنواع إنما DNA واحد يؤدي وظيفة واحدة.
9- لا يحوي على مثل هذه التراكيب.	9- له تراكيب ثانوية مثل B-DNA و A-DNA و Z-DNA.
10- لا يحتوي على هذه المواقع التنظيمية.	10- يحتوي على مواقع تنظيمية (gene On و gene Off).
11- لا يتضاعف بالاستساخ الذاتي.	11- يتضاعف بالاستساخ الذاتي.

Enzymes الإنزيمات

الإنزيمات عبارة عن مواد بايولوجية محفزة (مساعدة) تقوم وبكميات قليلة بزيادة سرعة التفاعلات الكيميائية بتقليل طاقة التنشيط والتي تحدث داخل الخلية الحية (سواءً نباتية أم حيوانية) بدون أن تتغير خلال هذه التفاعلات. إن معظم الإنزيمات هي بروتينات تتألف من أحماض أمينية تتكون بوساطة الخلايا الحية (الحيوانية أو النباتية أو الأحياء الدقيقة) وتستطيع أن تعمل بصورة مستقلة خارج الخلايا الحية بعد توفر الظروف الملائمة لها. ويطلق على المادة المتفاعلة في التفاعلات الإنزيمية بالمادة الأساس (المادة الخاضعة أو الركيزة) Substrate (المادة التي يعمل عليها الإنزيم).

وظائف الإنزيمات:

أ- حفظ توازن الجسم عن طريق التحكم بالتفاعلات الكيميائية.
ب- تعمل الإنزيمات على تقليل كمية الطاقة اللازمة لبدء تفاعل كيميائي وهذا يساعد في حمايتها من التعرض إلى الحرارة العالية التي تؤدي إلى مسخ Denaturation وتفكيك بنية البروتين في الجسم.

الخواص العامة للإنزيمات:

- 1- يؤدي الإنزيم وظيفته بصورة كاملة تحت الظروف الفسيولوجية المثلى من درجة الحرارة والأس الهيدروجيني pH وخصوصية المادة الأساس.
- 2- جميع الإنزيمات مواد بروتينية (باستثناء مجاميع صغيرة من RNA التي اكتشفت حديثاً بأن لديها فعالية إنزيمية).
- 3- لا تظهر العديد من الإنزيمات فعاليتها في حالة عدم وجود احد المكونات غير البروتينية والذي يطلق عليه بالعامل المرافق (Cofactor). ويطلق على الجزء البروتيني غير الفعال — apoenzyme وبالمقابل يطلق على الإنزيم الفعال (الجزء البروتيني والعامل المرافق) — Holoenzyme. وتكون العوامل المساعدة إما على شكل معادن مثل أيونات المغنيسيوم والمنغنيز والحديد والسلينيوم والنحاس، أو على شكل جزيئة عضوية تسمى مرافقات الإنزيم Coenzymes مثل NADH و NADPH و FAD وغيرها، وتحتاج بعض الإنزيمات إلى كلا النوعين أي الأيونات المعدنية ومساعدات الإنزيم. وعند ارتباط العوامل المرافقة بأصرة تساهمية مع الإنزيم فيطلق عليها بالمجموعة الرابطة (المجموعة الترفيعة) Prosthetic group.
- 4- إن الفرق بين التفاعلات الإنزيمية والتفاعلات غير الإنزيمية هو أن مادة الأساس في التفاعلات الإنزيمية تتحول بكفاءة وسرعة عاليتين، في حين أن التفاعلات غير الإنزيمية هناك نسبة معينة من المادة الأولية تتحول إلى ناتج والباقي من المادة الأولية تفقد في كثير من التفاعلات الجانبية، فعلى سبيل المثال إنزيم الكاتاليز Catalase الذي يحفز التفاعل الآتي:

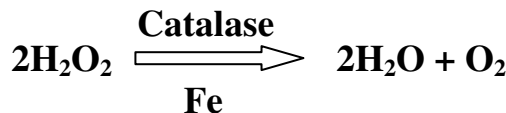

إن التفاعل السابق يتم ببطء شديد بغياب الإنزيم، ولكن كفاءة التحول إلى ناتج وسرعة التفاعل بوجود إنزيم الكاتاليز تكون عالية تحت الظروف المثلى من درجة حرارة والأس الهيدروجيني وتركيز بيروكسيد الهيدروجين (H_2O_2).

5- إن من أهم خواص الإنزيمات هي كونها متخصصة إذ تعمل على مادة أساس واحدة أو عدة مواد أساسية (ولكنها من نفس النوع) لينتج عن ذلك ناتج أو عدة نواتج.

6- الأواصر التي تثبت سلسلة جزيئة الإنزيم في أوضاعها استناداً إلى ما ذكرت سابقاً للبروتينات وهي: الأواصر الأيونية، الأواصر الهيدروجينية، الأواصر الهيدروفوبية، الأواصر ثنائية الكبريت، تجاذب فاندرفال، التداخلات القطبية للمجاميع Polar groups interactions.

7- تحتوي جميع الإنزيمات على منطقة تسمى الموقع الفعال Active site وهي وحدات من الأحماض الأمينية في الإنزيم تشترك في عملية التحفيز Catalysis وتكون على شكل حفرة أو التفاف لسلسلة متعددة الببتيد يربط الجزيئات المتفاعلة بحيث تكون هذه الجزيئات مثبتة بوضع فراغي صحيح في الموقع الفعال، ملائماً تماماً للتفاعل. وإن الطبيعة الكيميائية لوحدات الأحماض الأمينية في الموقع الفعال تلعب أيضاً دوراً فعالاً وذلك بمنحها أو سحبها للالكترونات من المجاميع الوظيفية للمادة الأساس. أن القوى التي تربط المادة الأساس بالموقع الفعال تكون ضعيفة نسبياً وبهذا فإن تحرر النواتج من على سطح الإنزيم بعد اكتمال التفاعل يكون سهلاً. وإن لكل إنزيم عدداً محدداً من المواقع الفعالة فإنزيم التربسين مثلاً يحتوي على مركز فعال واحد بينما إنزيم اليوريز يحتوي على أربعة مراكز فعالة.

8- الإنزيمات لها أوزان جزيئية بين 13000 دالتون لإنزيم الرايبونوكليز إلى عدة ملايين لبعضها الآخر وهذه المقادير تدل على كبر حجم جزيئات الإنزيم ولذا تكون محاليل غروية عند إذابتها بالماء.

9- قد توجد إنزيمات في كائنات حية ولا توجد في كائنات حية أخرى مثل إنزيم السليوليز Cellulase الذي يعمل على تحليل جزيئة السليولوز إلى جزيئات سكر قابلة للهضم والامتصاص في الأبقار وغيرها وعدم وجودها في الإنسان، وقد تقوم البكتريا بإفراز إنزيم السليوليز في أحشاء النمل الأبيض وهذا يفسر كيف تأكل النمل العشب والخشب.

استخدامات الإنزيمات:

تستخلص الإنزيمات من الأنسجة الحيوانية أو النباتية أو البكتيرية، ثم يتم تنقيتها وتستخدم للأغراض الآتية:

1- دراسة المسارات الأيضية وتنظيم التفاعلات الجارية في ذلك المسار.

2- دراسة تركيب وآلية عمل الإنزيمات Mechanism of action.

3- استخدامها في الصناعة بوصفها عوامل مساعدة بايولوجية لتصنيع الهورمونات والعقاقير والصناعات الغذائية والصناعات الكيميائية.

4- تعطي الإنزيمات مؤشراً لحدوث حالة مرضية معينة أو عدم حدوثها وذلك عند قياس فعاليتها في سوائل وأنسجة الجسم المختلفة وفيما يأتي الجدول (1-10) يوضح علاقة الإنزيم مع الحالة السريرية.

جدول (1-10): بعض الإنزيمات المستخدمة لأغراض التشخيص السريري.

التشخيص الرئيسي للأمراض	الإنزيم
Myocardial infraction إحتشاء العضلة القلبية	أسبارتيت أمينوترانسفيريز (AST or GOT)
Acute hepatitis التهاب الكبد الفيروسي	ألانين امينوترانسفيريز (ALT or GPT)
Acute pancreatitis التهاب البنكرياس الحاد	أميليز Amylase
Wilson's disease مرض ويلسن (تحطم الكبد)	سيليروبلازمين Ceruloplasmin
Muscular disorders اضطرابات العضلة وإحتشاء العضلة القلبية	إنزيم كرياتين كينيز Creatine Kinase
إحتشاء العضلة القلبية	لاكتيت ديهيدروجينيز Lactate Dehydrogenase
Prostate cancer سرطان البروستات	الفوسفاتيز الحامضي Acid phosphatase
اضطرابات العظام المختلفة وأمراض الكبد الإندادي	الفوسفاتيز القاعدي Alkaline phosphatase

- 5- تستخدم بعض الإنزيمات لأغراض علاجية أو مضادات أكسدة أو لقاحات ضد أنواع معينة من الطفيليات. وكمثال استخدامها لإذابة خثرة الدم في المصابين بالخشار Thrombosis أو استخدام بروتيز Protease في عقارات المقاومة لفيروس الأيدز (النقص في عوز المناعة المكتسبة).
- 6- تستخدم البعض منها بمثابة كواشف في بعض التحاليل المختبرية وكمثال تقدير الكلوكوز باستخدام الإنزيم كلوكوز أوكسيديز Glucose oxidase أو تقدير اليوريا باستخدام إنزيم اليوريز Urease.
- 7- استخدام بعض الإنزيمات لغرض تشخيص الأمراض الوراثية مثل إنزيم بوليمريز في تفاعل السلسلة Polymerase chain reaction (PCR).

تختلف الإنزيمات عن بعضها البعض في بنائها الكيميائي استناداً إلى:

- أ- تسلسل ونوع وعدد الأحماض الأمينية المكونة لسلسلها الببتيدية (التركيب الأولي).
- ب- التوزيع الفضائي للذرات والمجموعات بالنسبة لبعضها في السلسلة الببتيدية المكونة للإنزيم وهذا يتوقف لحد كبير على درجة الالتفاف أو الالتواء على طول السلسلة الببتيدية (التركيب الثانوي) والذي يؤدي إلى شكل صفيحة أو حلزوني السلسلة.
- ج- الشكل المجسمي الثلاثي الأبعاد لجزيئة الإنزيم (التركيب الثالثي).

تقسيم الإنزيمات:

تم تقسيم الإنزيمات استناداً إلى عدد السلاسل الموجودة في تركيبها البنائي إلى:

- 1- الإنزيمات الأحادية السلسلة Monomeric: وهي التي تتألف من سلسلة ببتيدية واحدة والتي تساعد في التحلل المائي مثل التربسين Trypsin ورايبونوكليز Ribonuclease.

- 2- الإنزيمات قليلة الوحدات **Oligomeric**: وهي التي تتألف من 2-10 سلسلة ببتيدية مثل إنزيم هيكسوكاينيز Hexokinase المكون من أربع سلاسل ببتيدية.
- 3- **المجمع الإنزيمي المعقد Multienzyme complex**: وهو عدد أو مجموعة من الإنزيمات مرتبطة مع بعضها وتشارك جميعاً في مسارها لتحويل مادة أو مواد الأساس إلى ناتج مثل إنزيم بايروفيت ديهيدروجينيز Pyruvate dehydrogenase الذي يتكون من ثلاثة إنزيمات وخمس مرافقات إنزيمية لتحويل البايروفيت إلى أسيتايل مرافق الإنزيم A .

تعريف مهمة:

- أ- وحدة الإنزيم **Enzyme unit** (أو فعالية الإنزيم **Enzyme Activity**): وهي كمية الإنزيم التي تحول مايكرومول واحد من المادة الأساس إلى ناتج في الدقيقة الواحدة تحت الظروف المحددة للقياس. ويرمز لها أحياناً بالحرف v الذي يشير إلى معدل سرعة التفاعل الإنزيمي.
- ب- **الفعالية النوعية Specific activity**: وهي عبارة عن عدد وحدات الإنزيم (أو الفعالية) لكل ملغرام واحد من البروتين وتعد مقياساً لنقاوة الإنزيم وتزداد خلال تنقيته.
- ج- **عدد التحول Turnover number**: وهو عدد مولات المادة الأساس التي تتحول إلى ناتج لكل مول من الإنزيم في الدقيقة الواحدة.

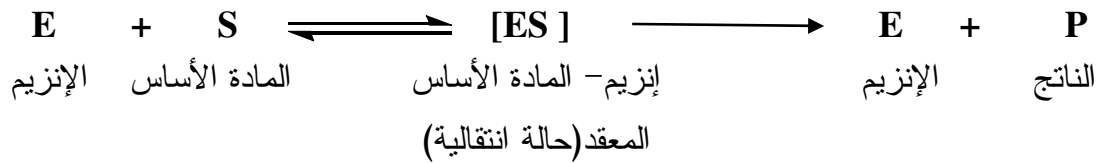

إذ يتفاعل الإنزيم مع المادة الأساس ليكون المعقد (الإنزيم - المادة الأساس) والذي يتحول في المرحلة التالية إلى ناتج مع خروج الإنزيم بحالته الأصلية، وهناك عدة براهين تؤكد على تكوين المعقد [ES] منها:

أ- استخدام أشعة (X-ray) التي أعطت صوراً واضحة ودقيقة لارتباط الإنزيم بمادة الأساس، فعلى سبيل المثال إنزيم ساينوكروم P-450 المرتبط مع مادة الأساس كامفور Camphor (الشكل 10-1).

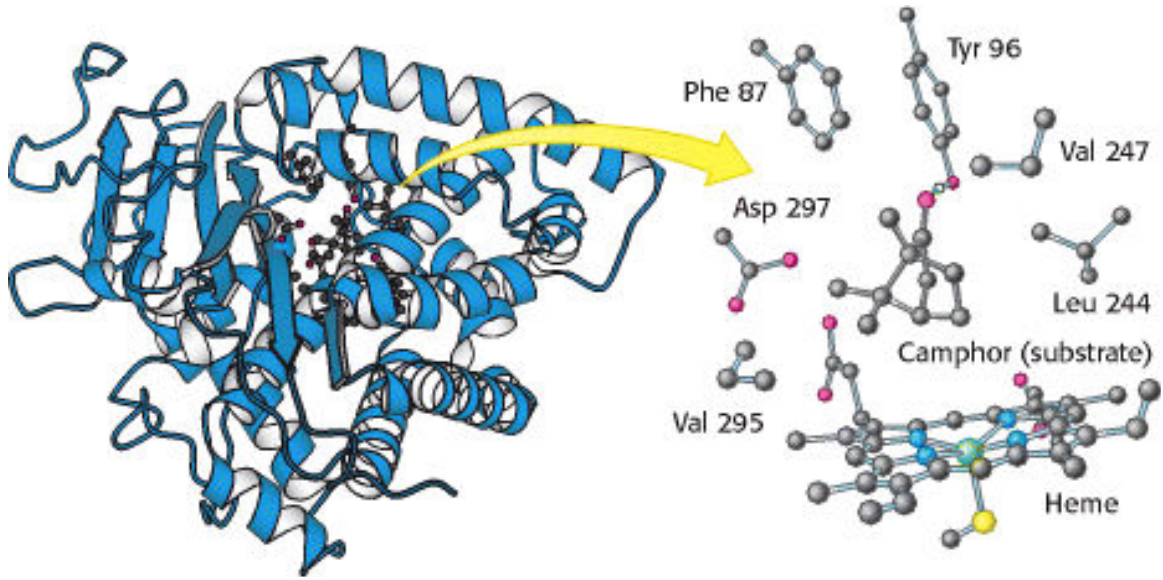

الشكل (10-1): إنزيم سايتوكروم P-450 المرتبط مع مادة الأساس كامفور Camphor من اليسار، أما من اليمين فالشكل يوضح الموقع الفعال وكيفية ارتباط المادة الأساس بالوحدات من الإنزيم.

ب- استخدام جهاز المطياف الضوئي Spectrophotometer الذي أعطي قيماً مختلفة حين ارتباط الإنزيم بمادة الأساس، فمثلاً يلاحظ اختلاف في شدة الفلورة لمجموعة فوسفات البيريوكسال في إنزيم تربتوفان سننتيز عند استخدام السيرين او الاندول بوصفها مواداً أساساً (الشكل 10-2).

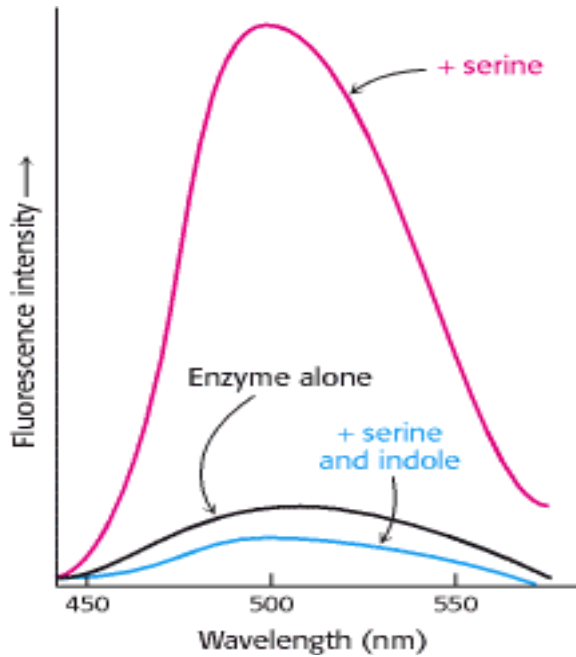

الشكل (10-2): الاختلاف في شدة الفلورة لمجموعة فوسفات البيريوكسال في إنزيم تربتوفان سننتيز Trp. synthetase باستخدام المادة الأساس السيرين او السيرين + الاندول.

ج- تزداد سرعة التفاعل الإنزيمي الى حدٍ معين بزيادة تركيز المادة الأساس حتى تصل الى السرعة القصوى Maximal velocity وبعدها تبقى ثابتة عادةً (الشكل 3-10).

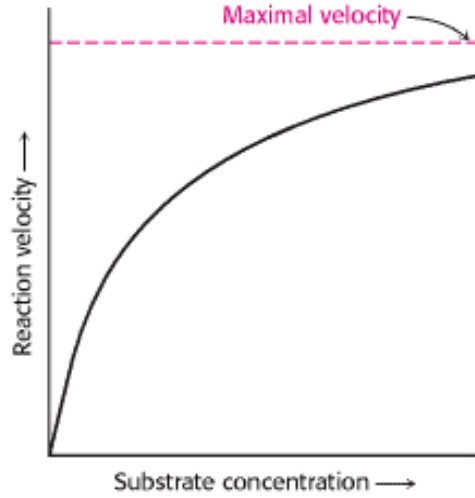

الشكل (3-10): علاقة سرعة التفاعل الإنزيمي Reaction velocity وتركيز المادة الأساس Substrate concentration.

الإنزيمات القاتلة **Killer enzymes** : وهو اتجاه حديث بدأ يظهر في سنة 1992 وهذا الاتجاه يتلخص بما يأتي: هناك مجموعة من الإنزيمات وخاصة البروتينيز Proteinase تهاجم إنزيمات الأكسدة وتعمل على هضمها Digestion وبالتالي لا تقوم بتنشيط الإنزيم فقط بل القضاء تماماً على خصائص إنزيم الأكسدة. وهذا النظام يعرف باسم قتل النظام بوساطة الإنزيمات القاتلة Killing system by killer enzymes.

الآلية التحفيزية للإنزيم:

تستخدم الإنزيمات واحد أو أكثر من الآليات الآتية كمساعدات تحفيزية في التفاعلات المختلفة:

أ- العامل التحفيز التساهمي **Covalent catalysis**: في هذا النوع من التحفيز يحتوي الموقع الفعال على مجموعة فعالة نيكلو فيلية قوية والتي تساعد في عملية التحويرات التساهمية. من الأمثلة على الإنزيمات التي تأخذ هذه الآلية الإنزيمات الهاضمة مثل إنزيم الكيموتربسين.

ب- التحفيز الحامضي- القاعدي **Acid-base catalysis**: في هذا النوع تلعب الجزيئة (عدا الماء) دوراً في إعطاء بروتونات (H^+) أو استقبال بروتونات فمثلاً الكيموتربسين يستخدم الهستيدين عاملاً مساعداً قاعدي لتحسين القوة النيكلو فيلية للسيرين .

ج- التحفيز بوساطة الايون المعدني: الأيونات المعدنية بعدة طرائق يمكن أن تعمل عواملاً مساعداً على سبيل المثال الايون المعدني قد يعمل محفزاً إلكترو فيلياً فيؤدي الى استقرار الشحنة السالبة في التفاعلات الوسطية وعلى العكس من ذلك قد يعمل الايون المعدني على توليد النيكلو فيل بزيادة

الحامضية في مكان قريب من الجزيئة مثل الماء المستخدم في تميؤ ثاني أوكسيد الكربون بوساطة إنزيم كاربونيك أنهيدريز Carbonic anhydrase كما في المعادلة الآتية:



وكذلك الأيونات المعدنية يمكن أن ترتبط بمادة الأساس وتزيد من عدد التداخلات مع الإنزيم وهذه الإستراتيجية تستخدم بوساطة إنزيم النيوكليوتيد أحادي الفوسفات (NMP) كإينيز الذي يعمل على تحفيز التفاعل الآتي:

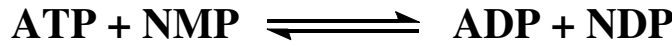

د- التحفيز بالتقريب **Catalysis by approximation**: في هذه الحالة يعمل العامل المساعد على زيادة معدل التفاعل بوساطة جلب مواد الأساس الاثنتين معاً على سطح الإنزيم الواحد مثل إنزيم NMP كإينيز الذي يجلب النيوكليوتيدين معاً لتسهيل عملية نقل مجموعة الفوسفات من نيكلوتيد إلى نيكلوتيد آخر.

تسمية الإنزيمات Enzymes nomenclature

اكتشف لحد الآن تقريباً أكثر من 2000 إنزيم واستخدمت لذلك عدة طرائق لغرض تسمية تلك الإنزيمات وهذه الطرائق تعتمد على: طبيعة التفاعلات، طبيعة المركبات المتفاعلة (بروتينات- سكريات... الخ) وطرائق أخرى. ونظراً للصعوبة التي تحصل نتيجة استعمال هذه الطرائق المختلفة فقد اقترح توحيدها وشكلت اللجان المختصة للقيام بذلك، وادخل اتحاد الكيمياء الحياتية نظاماً حديثاً لتقسيم الإنزيمات تبعاً لتخصصها وفيه تقسم الإنزيمات إلى ستة أقسام رئيسية ولكل قسم رقم معين يدل عليه وكل قسم يشمل فروع أخرى Subgroups وهذه بدورها تقسم إلى أجزاء أخرى وكل منها يشمل مجموعة مختلفة من أفراد الإنزيمات. فقد أوصت لجنة تسمية الإنزيمات المنبثقة من الاتحاد العالمي للكيمياء الحياتية Commission on Enzymes of the International Union of Biochemistry بتوصيات منها:

أولاً: تقسيم الإنزيمات إلى ست مجاميع استناداً الى طبيعة التفاعل الذي تحفزه وهذه الأصناف هي:

1- إنزيمات الأكسدة والإختزال Oxidoreductases

وتتضمن الإنزيمات التي يتم فيها انتقال الإلكترونات وتشمل إنزيمات الأكسدة البايولوجية Biological oxidation والتي تدعى الديهيدروجينيز Dehydrogenases وإنزيمات الأكسدة Oxidases وإنزيمات فوق الأكسدة Peroxidases وإنزيمات الإختزال Reductases وإنزيمات أحادية الأكسدة Monooxygenases وإنزيمات ثنائية الأكسدة Dioxygenases ، كما في التفاعل العام الآتي:

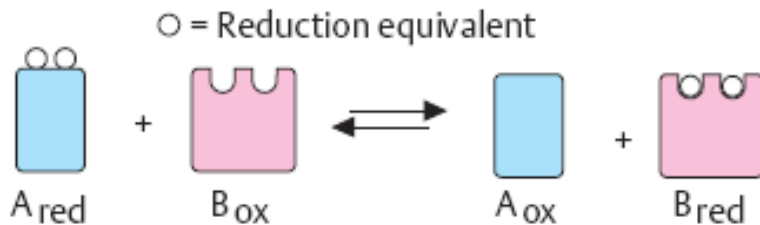

فمثلا تحول البايروفيت الى اللاكتيت بفعل إنزيم لاكتيت ديهيدروجينيز Lactate dehydrogenase إذ تنتقل ذرتا هيدروجين من $NADH + H^+$ الى البايروفيت (الشكل المؤكسد البايروفيت يتحول الى الشكل المختزل اللاكتيت) :

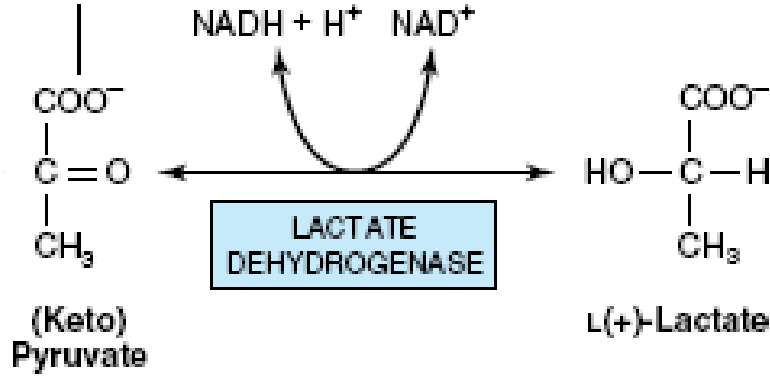

2- الإنزيمات الناقلة Transferases

وهي الإنزيمات التي تحفز نقل مجموعة من مركب لآخر مثل نقل مجموعة الميثيل أو الفورميل أو الكربوكسيل أو الألديهيد أو الكيتون أو المجاميع الفوسفورية..... الخ كما في التفاعل العام الآتي:

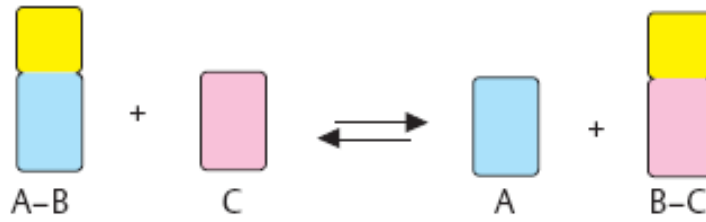

مثال على ذلك تفاعل نقل مجموعة الأمين من الأسبارتيت الى ألفا- كيتوغلوتارات بفعل إنزيم

أسبارتيت أمينوترانسفيريز (Aspartate transferase(AST):

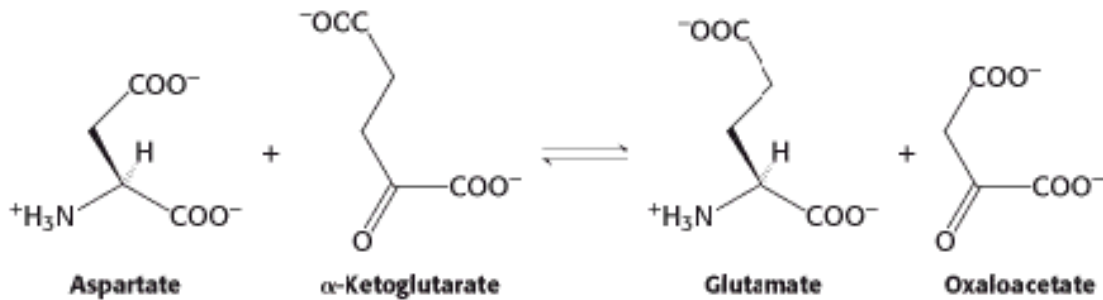

3- الإنزيمات المميئة Hydrolases

وهي الإنزيمات التي تحفز التحلل المائي لمواد الأساس وتشمل إنزيمات إستريز Esterase وفوسفودايستريز Phosphodiesterase وفوسفاتيز Phosphatase ولايبيز Lipase وبيتايديز Peptidase، كما في التفاعل العام الآتي:

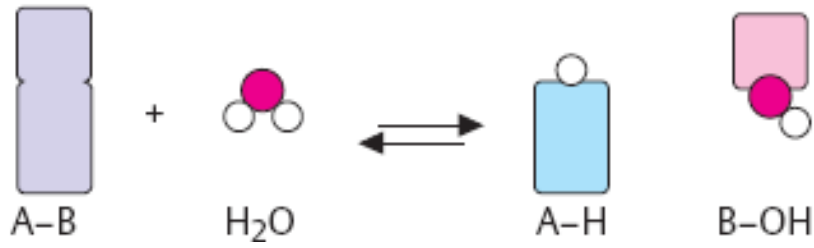

مثال على ذلك التحلل المائي للكلوكوز 6- فوسفات الى الكلوكوز بفعل إنزيم كلوكوز

6- فوسفاتيز Glucose 6-phosphatase كما في المعادلة الآتية:

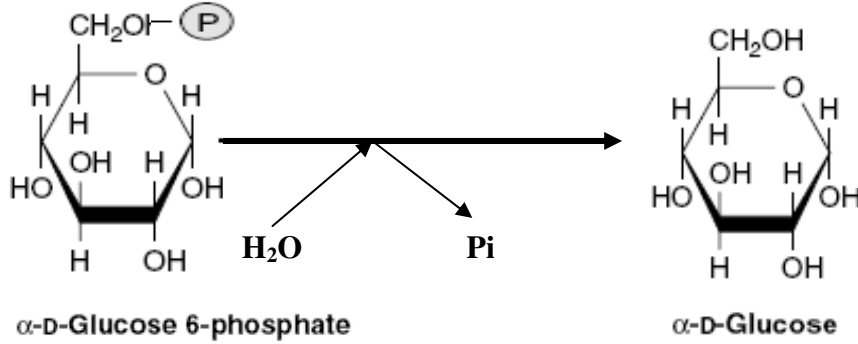

4- إنزيمات الإضافة أو الحذف (إنزيمات السنثيز Synthase) Lyases

وهي الإنزيمات التي تؤدي إلى حذف مجموعة من المادة الأساس فنتج مركباً يحتوي على أصرة مزدوجة، أو تعمل على إضافة للأصرة المزدوجة منتجة مركباً يحتوي على أصرة منفردة وتشمل إنزيمات ديكاربوكسليز Decarboxylase وألدوليز Aldolase وديهيدرتيز Dehydratase. كما في التفاعل العام

الآتي:

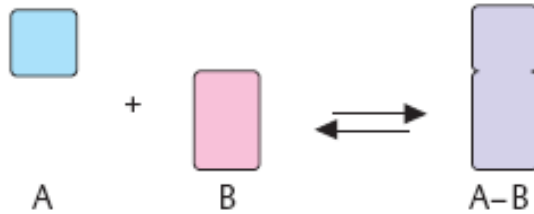

مثال على ذلك عملية انشطار فركتوز 1،6- ثنائي الفوسفات الى ثنائي هيدروكسي أسيتون فوسفات

DHAP و كليسرالديهيد 3- فوسفات GAP بفعل إنزيم ألدوليز Aldolase :

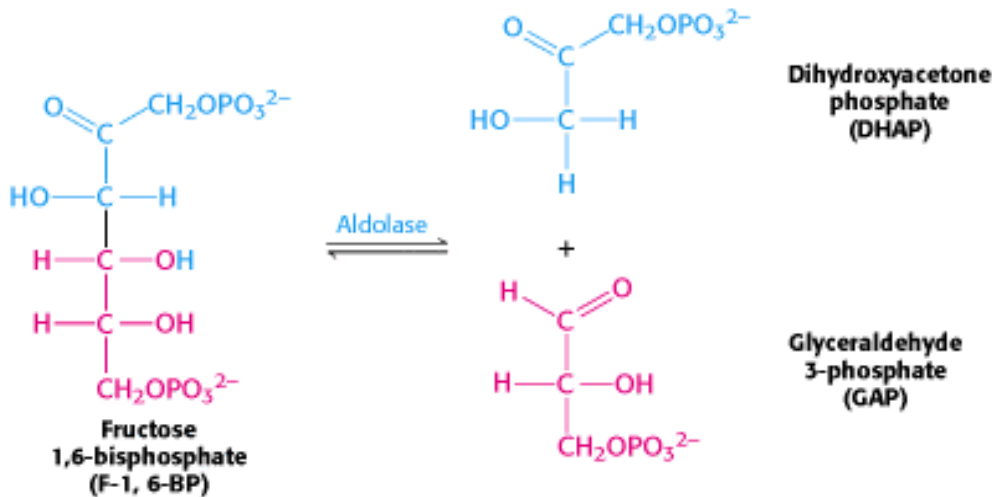

5- الإنزيمات المناظرة Isomerases

وتشمل الإنزيمات التي تحفز تفاعلات التناظر وتتضمن إنزيمات الأيزوميريز Isomerase والراسميز Racemase والإيميريز Epimerase. كما في التفاعل العام الآتي :



ومثال على ذلك تحول كلوكوز 6- فوسفات الى فركتوز 6- فوسفات بفعل إنزيم فوسفوهيكسوز أيزوميز Phosphohexose isomerase :

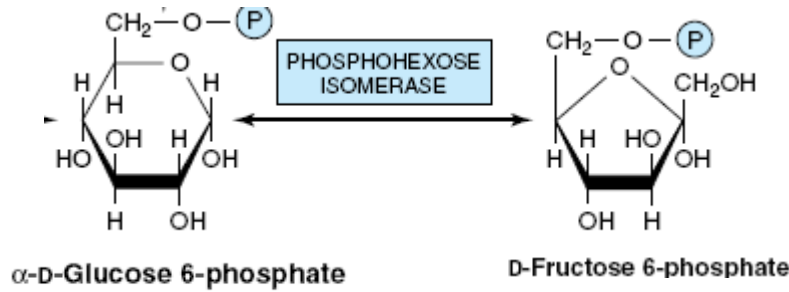

6- الإنزيمات الرابطة Ligases (إنزيمات سينثتيز Synthetase)

وهي الإنزيمات التي تعمل على ربط جزيئين مع بعضها بحيث يؤدي إلى تكسير أصرة الفوسفات الغنية بالطاقة الموجودة في جزيئة الـ ATP أو المركبات المشابهة لها من الرايبونوكليوسيدات الثلاثية الفوسفات وتشمل إنزيمات سينثتيز Synthetase. كما في التفاعل العام الآتي:

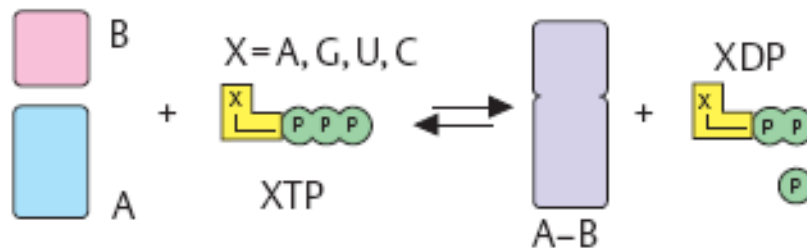

على سبيل المثال تحول البروبانويت Propionate الى بروبيونيل مرافق الإنزيم A بفعل إنزيم أسيل مرافق الإنزيم A سنثتيز Acyl-CoA synthetase ليتم أكسدته لإنتاج الطاقة كما يأتي:

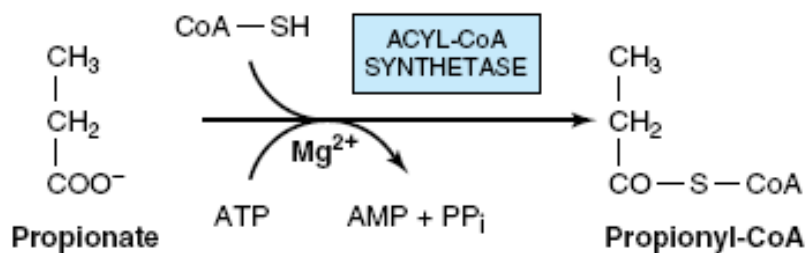

ثانياً: ترفيم الإنزيمات

إن لكل إنزيم رقماً يتكون من أربعة عناصر، مفصولة عن بعضها بنقاط يسبقها الحرفين E.C. (والتي تعني تصريحية الإنزيم Enzyme Commission) ومنظمة بالقواعد الآتية:

- أ- الرقم الأول يمثل المجموعة التي ينتمي إليها الإنزيم (في تصنيف الإنزيمات) ويكون من 1 إلى 6.
 ب- الرقم الثاني والذي يلي الرقم الأول يمثل الصنف الإضافي لهذه المجموعة Sub-class فمثلاً لمجموعة الإنزيمات المؤكسدة والمختزلة يعبر هذا الرقم إلى طبيعة المجموعة الواهبة Donor والتي تحصل فيها الأكسدة والتي تعطي أو تهب مكافئات الاختزال (الهيدروجين أو الالكترونات) في التفاعل فمثلاً:

الرقم الثاني	المادة التي تعطي الهيدروجين أو الإلكترون
1	كحول (-CHOH)
2	ألديهيد أو كيتون (>C=O)
3	إيثلين (-CH =CH-)
4	أمين أولي (-CHNH ₂ or -CHNH ₃)
5	أمين ثانوي (>CHNH-)
6	مرافقات إنزيمية (مثل NADH or NADPH)

وهكذا في بقية الإنزيمات فمثلاً الإنزيمات المميئة Hydrolases فيمثل الرقم الثاني نوع الأصرة التي تنمياً وكذلك من الإنزيمات بدون تميؤ فإن الرقم الثاني يشير إلى نوع الأصرة التي تنكسر بين المجموعة المغادرة وتلك الباقية.

ج- الرقم الثالث يمثل الصنف الإضافي المضاف (Sub-Sub class) إذ يشير إلى المادة التي تستقبل (أو تأخذ) الهيدروجين أو الإلكترون في إنزيمات الأكسدة والاختزال كما يأتي:

الرقم	المادة التي تأخذ الهيدروجين أو الإلكترون
1	NAD ⁺ or NADP ⁺
2	Fe ⁺⁺⁺
3	O ₂

د- الرقم الرابع والذي يطلق عليه الرقم التسلسلي Serial number فهي تضاف اعتباراً بدون تمثيل حقيقي له أو في بعض الأحيان استناداً إلى طبيعة المادة الأساس التي يعمل عليها الإنزيم ويستفاد منه في التفريق بين المجاميع المختلفة فمثلاً يعطي للإنزيمات التي تساعد في تفاعلات متشابهة ولكن ليست متطابقة (تحلل إسترات الحوامض الكربوكسيلية المختلفة) نفس الأرقام الثلاثة الأولى أما الرقم الرابع فيفرق

بينهم (أي بين الإسترات المختلفة المذكورة) وبين المادة الخاضعة الفعالية. أي إستر الحامض الكربوكسيلي الذي يقوم الإنزيم بتحليله فعلاً.

نأخذ مثلاً على تسمية الإنزيمات استناداً الى نظام لجنة الإنزيمات في التصنيف:
في التفاعل الآتي الذي يتحول فيه اللاكتيت إلى البايروفيت باستخدام إنزيم لاكتيت ديهيدروجيناز
Lactate dehdrogenase:

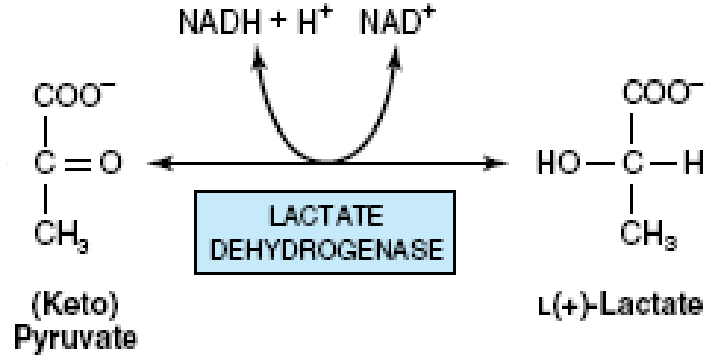

إن تسمية الإنزيم للتفاعل أعلاه تكون كالآتي: **Lactate dehydrogenase (E.C. 1.1.1.27)**

وتدل التسمية على ما يأتي:

Lactate dehydrogenase تشير الى اسم الإنزيم الذي يعمل في التفاعل وهو لاكتيت ديهيدروجيناز. E.C. تعني تصريحة الإنزيم Enzyme Commission. الرقم الاول (1) يشير الى صنف الإنزيم وهو من إنزيمات الأكسدة والاختزال الواقع في الصنف الأول من تصنيف الإنزيمات.

الرقم الثاني (1) يشير الى المادة الواهبة للهيدروجين وهي الكحول.

الرقم الثالث (1) يشير الى المادة التي تأخذ الهيدروجين وهي NAD^+ .

الرقم الرابع (27) يشير الى مادة الأساس التي يعمل عليها وهي L-Lactate.

طاقة التنشيط وتأثير المحفز (الإنزيم):

حين ملاحظة التفاعلين الآتيين:

(1) تفاعل بدون استخدام الإنزيم (بوصفه محفزاً)

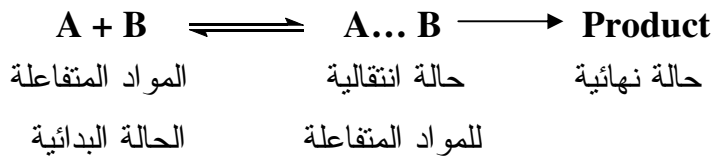

(2) تفاعل باستخدام الإنزيم (بوصفه محفزاً) لنفس التفاعل السابق:



إذ A و B المواد المتفاعلة و C الإنزيم (العامل المساعد).

فإن التفاعل الأول والثاني يمكن توضيحهما في الشكل (4-10) إذ تقع المواد المتفاعلة (المواد الأساس A و B) على يسار المنحني والمواد الناتجة على اليمين، وفي الوسط المرحلة Transition state التي تمثل قمة المنحني وإن النواتج تكون عند مستوى طاقة أوطأ من تلك المواد المتفاعلة غير أن التفاعل لا يتم تلقائياً بسبب وجود الحاجز والذي يمثل طاقة التنشيط اللازمة للتفاعل.

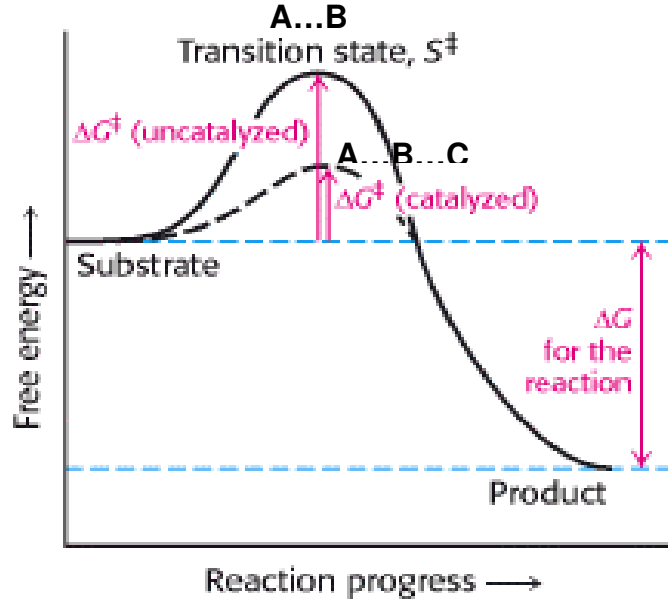

الشكل (4-10): علاقة الطاقة الحرة (ΔG) Free energy وتقدم التفاعل Reaction progress.

إن إحدى الطرائق لدفع التفاعل نحو الناتج هي زيادة الطاقة عن طريق زيادة درجة الحرارة ولكن الكائنات الحية لا تستطيع زيادة الحرارة زيادة ملموسة لأنها تعمل عند درجات حرارية واطئة نسبياً وثابتة Isothermal ولكن باستخدام المحفزات (الإنزيمات) تعمل على مساعدة المواد المتفاعلة لامتلاك طاقة حركية كافية لعبور حاجز الطاقة وعند الدرجة الحرارية الفسيولوجية للجسم من خلال خفض طاقة التنشيط التي يحتاجها التفاعل مقارنةً بطاقة التنشيط للتفاعل بدون إنزيم، مع عدم تغير الطاقة الحرة (ΔG) أو ثابت التوازن للتفاعل. إذ أن العامل المساعد (الإنزيم) يعمل على زيادة إستقرارية الحالة الانتقالية (A...B...C) وبالتالي تحتوي على طاقة تنشيط أقل، وإن طاقة التنشيط هي الطاقة اللازمة لتحويل المواد المتفاعلة إلى حالتها النشيطة (الانتقالية) التي سوف تتحول بعد ذلك إلى مواد ناتجة.

العوامل المؤثرة على فعالية الإنزيم

إن العوامل التي تؤثر على فعالية الإنزيم تؤثر بالتالي على معدل سرعة التفاعل الذي يستخدم الإنزيم بوصفه عاملاً مساعداً (تحفيزياً). وهناك عدة عوامل تؤثر على فعالية الإنزيم أهمها:

- 1- تركيز الإنزيم.
- 2- تركيز المادة الأساس.
- 3- درجة الحرارة.

4- الأس الهيدروجيني.

5- وجود المثبطات Inhibitors أو المنشطات Activators.

إذ تؤثر هذه العوامل أعلاه على فعالية الإنزيم ولكي يتم جعل الإنزيم يعمل بصورته المثالية فيجب التحكم في تأثير هذه الظروف عليه. وفي ما يأتي وصف لهذه العوامل المؤثرة:

1- تأثير تركيز الإنزيم

إن معدل سرعة التفاعل المحفز بالإنزيم (وخاصة الإنزيم النقي لحد ما) يتناسب طردياً مع تركيز الإنزيم عندما تكون المادة الأساس بوفرة في محيط التفاعل (الشكل 5-10). ويمكن استخدام هذه العلاقة لقياس كمية الإنزيم (فعالية الإنزيم) في عينة معينة (مصل، بول، دم، محلول وغيرها) بعد تثبيت الظروف من درجة الحرارة و pH ومادة الأساس إذ يمثل الشكل (5-10) الشكل المنحني القياسي Standard Curve الذي يمكن من خلاله قياس كمية الإنزيم بعملية التسقيط على المحور السيني.

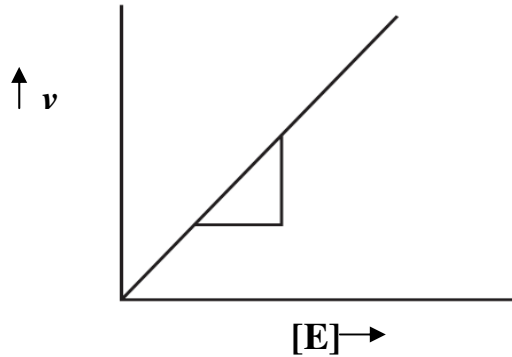

الشكل (5-10): علاقة سرعة التفاعل v وتركيز الإنزيم $[E]$.

2- تأثير تركيز المادة الأساس

عند إبقاء تركيز الإنزيم ثابتاً، فإن الزيادة في تركيز المادة الأساس $[S]$ تسبب في البداية ارتفاعاً سريعاً في معدل سرعة التفاعل v ولكن عند الاستمرار في زيادة تركيز المادة الأساس فإن الزيادة في معدل السرعة تبطؤ إلى أن تصبح السرعة ثابتة مهما زاد تركيز المادة الأساس ويطلق على السرعة عند أعلى تركيز للمادة الأساس السرعة القصوى ويرمز لها V_{max} (الشكل 6-10).

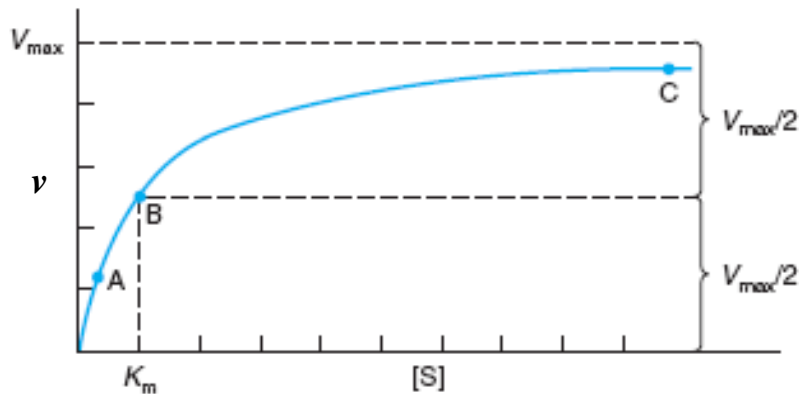

الشكل (6-10): تأثير تركيز مادة الأساس $[S]$ في معدل سرعة التفاعل v مع ثبوت تركيز الإنزيم.

فسرت العلاقة بين سرعة التفاعل الإنزيمي وتركيز المادة الأساس من قبل العالمين مكليس ومنتن Michaelis and Menten عام 1918 واستناداً إلى المعادلة الآتية:

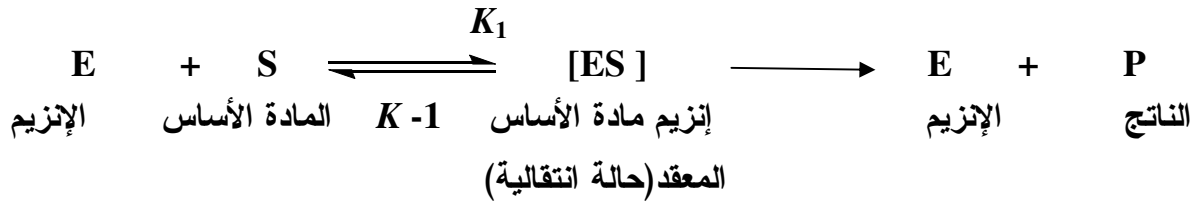

تتحد المادة المتفاعلة مع الإنزيم مكونة مركباً وسطياً يسمى بالإنزيم - المادة الأساس الذي يتحلل ليكون نواتج التفاعل ويتحرر الإنزيم. ويحدث التفاعل بين الإنزيم والمادة الأساس عن طريق المواقع الفعالة الموجودة على سطح الإنزيم. وعند الرجوع إلى الشكل (6-10) بين تركيز المادة الأساس وسرعة التفاعل ففي البداية عند استخدام تراكيز واطئة من المادة الأساس تكون المواقع الفعالة للإنزيم غير مشبعة بمادة الأساس وعليه فان سرعة التفاعل تعتمد على تركيز المادة الأساس ويعبر عنها بحركية الرتبة الأولى First-order Kinetic ويطلق عليها الطور الأول (الشكل 7-10)، وعند زيادة تركيز المادة الأساس إلى درجة كبيرة بحيث تصبح المواقع الفعالة للإنزيم مشبعة بجزئيات المادة الأساس تكون سرعة التفاعل في هذه الحالة غير معتمدة على تركيز المادة الأساس ويعبر عنها بحركية الرتبة صفر Zero - order kinetic ويطلق عليها بالطور الثاني Phase II وما بين الطورين هو خليط من حركية الرتبة صفر والرتبة الأولى.

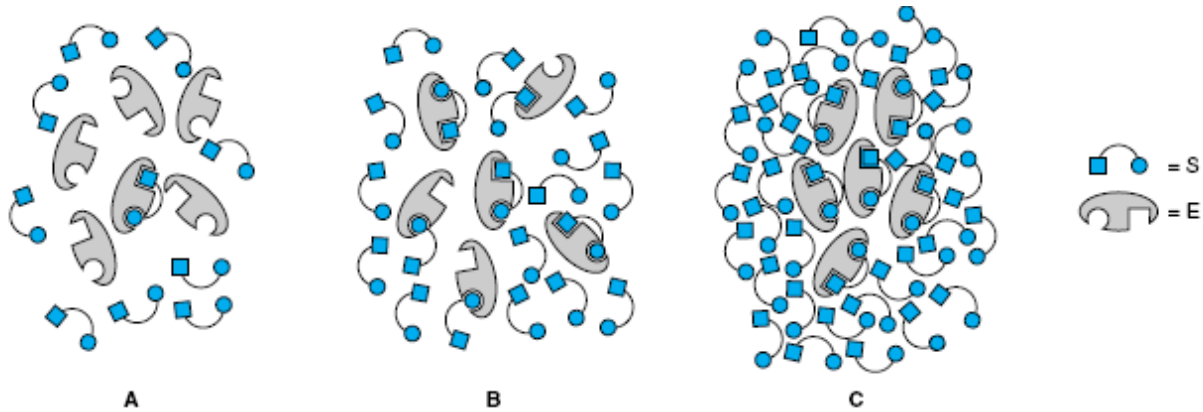

الشكل (7-10): يوضح الآتي:

A- عند استخدام تراكيز واطئة من المادة الأساس تكون المواقع الفعالة للإنزيم غير مشبعة بمادة الأساس.

B- عندما يكون وسط التفاعل يحوي على خليط متساوي من تركيز المادة الأساس وتركيز الإنزيم.

C- عند زيادة تركيز المادة الأساس إلى درجة كبيرة بحيث تصبح المواقع الفعالة للإنزيم مشبعة بجزئيات المادة الأساس.

إن المعادلة الرياضية التي توضح العلاقة بين سرعة التفاعل الإنزيمي وتركيز المادة الأساس والتي تحقق الشكل المنحني يطلق عليها معادلة مكيليس- منتن Michaelis – Menten وهي كما يأتي :

$$v = \frac{V_{\max} [S]}{K_m + [S]}$$

اذ:

v = معدل سرعة التفاعل.

$[S]$ = تركيز المادة الأساس.

V_{\max} = السرعة القصوى عند تركيز عالٍ من المادة الأساس.

K_m = ثابت مكيليس Michaelis Constant وهو عبارة عن تركيز المادة الأساس عندما يكون

معدل سرعة التفاعل يساوي نصف السرعة القصوى أي عندما:

$$v = 1/2 V_{\max}$$

وعندما يكون ثابت مكيليس يساوي تركيز المادة الأساس $[S] = K_m$ ، فإن معادلة مكيليس- منتن تصبح

كالآتي :

$$v = \frac{V_{\max} K_m}{K_m + K_m} = \frac{V_{\max}}{2}$$

إن قيمة K_m تعتمد على نوعية المادة الأساس والأس الهيدروجيني للمحلول ودرجة الحرارة وتتراوح قيمة K_m لمعظم الإنزيمات ما بين 10^{-7} - 10^{-1} مولاري (وحدة K_m هي وحدة المادة الأساس المستخدمة في التفاعل الإنزيمي).

أهمية قيمة ثابت مكيليس :

1- إن قيمة K_m تعطي مؤشراً على امتلاء أو عدم امتلاء أو نصف امتلاء المواقع الفعالة للإنزيم بمادة الأساس وكالآتي:

أ- عندما تكون قيمة $[S]$ اقل جداً من K_m فيمكن إهمال قيمة $[S]$ من المقام فتصبح معادلة مكيليس- منتن كما يأتي:

$$v = \frac{V_{\max} [S]}{K_m}$$

ولما كانت قيمة كل من V_{\max} و K_m ثابتة لذا يمكن التعويض عن هذه النسبة بالحرف K فتصبح المعادلة أعلاه:

$$v = K [S]$$

أي أن عندما تكون $[S] \gg K_m$ فإن سرعة التفاعل تتناسب مع تركيز المادة الأساس إذ تكون أغلب المواقع الفعالة فارغة.

ب- عندما يكون تركيز $[S]$ أعلى جداً من K_m فإن قيمة K_m يمكن إهمالها من المقام فتكون معادلة ميكلس- منتن:

$$v = \frac{V_{\max} [S]}{[S]} = V_{\max}$$

وهذا يعني عندما تكون $[S] \ll K_m$ فإن معدل سرعة التفاعل هي السرعة القصوى وإن جميع المواقع الفعالة للإنزيم مملوءة بالمادة الأساس.

ج- عندما يكون تركيز $[S]$ مساوياً لقيمة K_m فإنه يمكن التعويض عن قيمة K_m بـ $[S]$ فتكون معادلة ميكلس- منتن:

$$v = \frac{V_{\max} [S]}{[S] + [S]}$$

$$v = \frac{V_{\max} [S]}{2 [S]} = \frac{V_{\max}}{2}$$

إن ذلك يعني عندما $[S] = K_m$ فإن معدل سرعة التفاعل يساوي نصف السرعة القصوى $(\frac{V_{\max}}{2})$

وبمعنى آخر فإن نصف المواقع الفعالة للإنزيم مملوء بالمادة الأساس والنصف الآخر فارغ.

- 2- تعد قيمة K_m مؤشراً لألفة الإنزيم لمادة الأساس، فكلما كانت قيمة K_m عالية كانت ألفة الإنزيم لمادة الأساس ضعيفة وبالتالي فإن رابطة الإنزيم- المادة الأساس $[ES]$ المعقد ضعيفة وكلما كانت قيمة K_m واطئة كانت ألفة الإنزيم للمادة الأساس شديدة وبالتالي فإن رابطة $[ES]$ المعقد قوية.
- 3- تستخدم قيمة K_m دليلاً لمعرفة التركيز التقريبي لمادة الأساس المطلوب استخدامه في التفاعل الإنزيمي عند قياس قيمة V_{\max} .

رسم لاينويفر- برك The Line Weaver-Burk plot

إن شكل الرسم البياني بين تركيز المادة الأساس وسرعة التفاعل (10-13) يكون منحنيًا خاصةً في المناطق التي لا يكون فيها الإنزيم مشبعًا بالمادة الأساس، لذلك توصل الباحثان لاينويفر- برك عام 1934 الى

حل هذه المشكلة وذلك بقلب البسط مقاماً في معادلة مكيلس- منتن أي اخذ القيمة العكسية لطرفي المعادلة وكالاتي:

معادلة مكيلس- منتن

$$v = \frac{V_{\max} [S]}{K_m + [S]}$$

معكوس المعادلة تعطي

$$\frac{1}{v} = \frac{K_m + [S]}{V_{\max} [S]}$$

(معادلة لاينويفر- برك)

$$\frac{1}{v} = \frac{K_m}{V_{\max}} \frac{1}{[S]} + \frac{1}{V_{\max}}$$

تمثل المعادلة الأخيرة معادلة لاينويفر- برك هذه المعادلة مشابهة لمعادلة الخط المستقيم

(Y = m X + C) إذ يمكن الحصول أيضاً على خط مستقيم من رسم $\frac{1}{v}$ مقابل $\frac{1}{[S]}$ (كما في

الشكل أدناه).

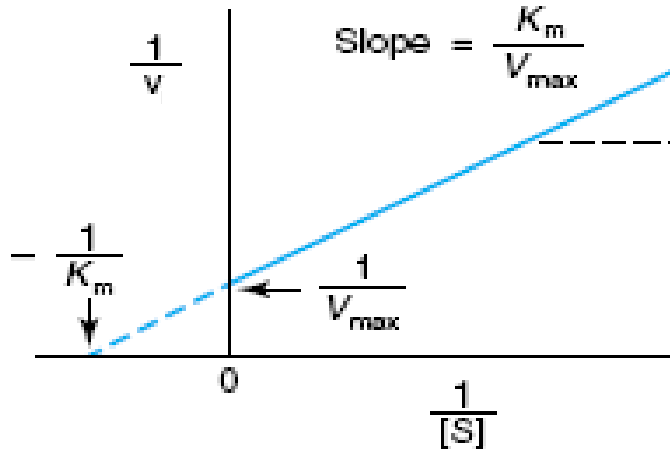

الشكل (8-10): رسم لاينويفر- برك لاجاد قيمة K_m و V_{\max} .

إذ من الرسم البياني يلاحظ أن الميل يساوي $\frac{K_m}{V_{\max}}$ والتقاطع $\frac{1}{V_{\max}}$ على محور $\frac{1}{v}$

إن أهمية رسم لاينويفر- برك تكمن فيما يأتي:

1- تكون قيم K_m و V_{\max} الناتجة من الرسم البياني دقيقة نسبياً.

2- يستفاد من الرسم لإيجاد نوعية المثبط عند دراسة تأثير المثبطات على فعالية الإنزيم.

رسم أيدي- هوفستي The Eadie- Hofstee plots

وجهت عدة نقاط ضعف إلى رسم لاينويفر- برك ومن هذه النقاط كالاتي:

1- إن امتداد الخط المستقيم على المحور $\frac{1}{v}$ حتى يلامس المحور $\frac{1}{[S]}$ لتقدير $\frac{1}{K_m}$ قد يصل إلى حافة ورقة الخط البياني مما يستوجب إعادة الرسم مرة أخرى (عند عدم استخدام الحاسبة الالكترونية في تطبيق المعادلة) إذ يفضل طريقة رسم الخط البياني على الورقة وملاحظة إن كان هنالك أي انحراف في استقامة الخط الناتج.

2- إعطاء صورة غير صحيحة ونتائج غير دقيقة عند استعمال تراكيز واطئة من المادة الأساس.

3- في التفاعلات التي لا تنطبق عليها معادلة ميكليس- منتن فإن استعمال رسم لاينويفر- برك لا يوضح الانحراف المتوقع حصوله في استقامة الخط (مقارنة برسم أيدي- هوفستي مثلاً)، وتأتي أهمية ذلك بصورة خاصة عند إجراء دراسات متعلقة بميكانيكية الإنزيم.

قام أيدي- هوفستي بضرب طرفي المعادلة لاينويفر- برك بالعامل $v \cdot V_{max}$ معادلة لاينويفر- برك:

$$\frac{1}{v} = \frac{K_m}{V_{max}} \frac{1}{[S]} + \frac{1}{V_{max}}$$

وضرب طرفي المعادلة بالعامل $v \cdot V_{max}$ وإعادة الترتيب فسيكون الناتج:

$$v = -K_m \frac{v}{[S]} + V_{max}$$

تعطي هذه المعادلة خطاً مستقيماً في الرسم البياني وبالإمكان تقدير V_{max} و K_m كما موضح في الشكل الآتي:

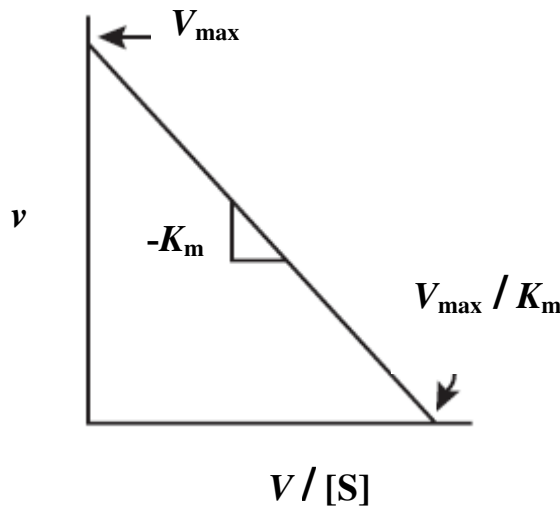

الشكل (9-10): رسم أيدي- هوفستي.

يفضل المختصون في حركية الإنزيمات Enzyme kinetics استعمال رسم أيدي- هوفستي، بينما يفضل المختصون بالإنزيمات Enzymologists استعمال رسم لاينويفر- برك وفي كلتا الحالتين وللحصول على نتائج جيدة ومعتمدة يتوجب استعمال مدى واسعاً من تراكيز المادة الأساس.

3- تأثير درجة الحرارة

إن ارتفاع درجة الحرارة يزيد من فعالية الإنزيم وبالتالي زيادة سرعة التفاعل بشرط أن لا يصل هذا الارتفاع للحد الذي يؤدي إلى مسخ الإنزيم (كون الإنزيم هو مادة بروتينية يمكن أن تتعرض للمسخ أيضاً) وإن ارتفاع درجة الحرارة تعمل على زيادة الطاقة الحركية للإنزيم فتزيد من تقارب الإنزيم مع المادة الأساس مما يسبب زيادة سرعة التفاعل وإن الدرجة الحرارية التي يكون عندها التفاعل الإنزيمي في سرعته القصوى تطلق عليها الدرجة الحرارية المثلى لذلك الإنزيم والتي تمثل قمة المنحني في الشكل (10-10) الذي يمثل العلاقة بين درجة الحرارة وسرعة التفاعل. ولكن عند استخدام درجات حرارية أعلى من القصوى (أعلى من قابلية الإنزيم على تحمل الحرارة) والتي تكون غالباً أكثر من 50° م فإن ذلك يمكن أن يؤدي إلى مسخ البروتين من خلال تفكك الأواصر الهيدروجينية وبعض القوى الأخرى المسؤولة عن ثباتية الإنزيم مؤدياً إلى فقدان فعاليتها وانخفاضها بصورة تدريجية (الشكل 10-10). ولكن هناك بعض الإنزيمات النباتية متخصصة قد ترتفع فيها درجة الحرارة المثلى إلى 60° م أو أكثر وإنزيمات مستخلصة من البكتيريا Thermophilic bacteria قد تستمر فعاليتها إلى أكثر من 100° م.

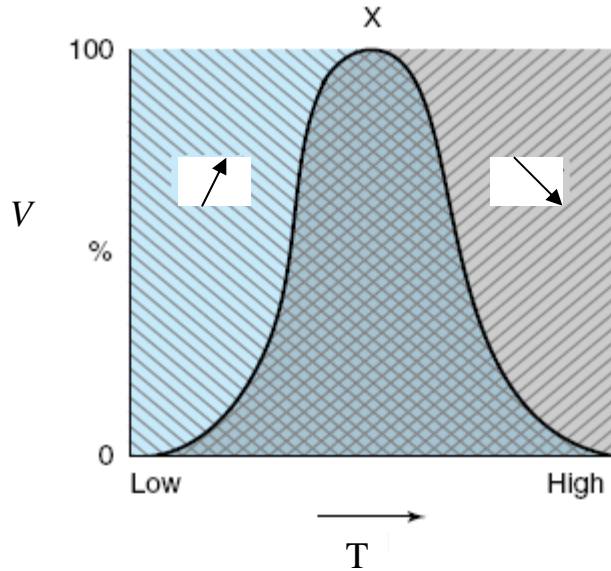

الشكل (10-10): علاقة درجة الحرارة T وسرعة التفاعل الإنزيمي V.

4- تأثير الأس الهيدروجيني

يؤثر الأس الهيدروجيني في مواقع معينة من الإنزيم منها:
 - الصفات الأيونية للمجاميع الأمينية والكاربوكسيلية للإنزيم.

ب- الصفات الأيونية للمجاميع الجانبية لوحدات الأحماض الأمينية.

ج- الصفات الأيونية لوحدات الأحماض الأمينية الكائنة في الموقع الفعال والموقع المسئول عن التحفيز.

وبالتالي فإن لكل إنزيم أس هيدروجيني pH عنده يبدي الإنزيم أقصى فعالية ويسمى الأس الهيدروجيني الأمثل (الأقصى) Optimal pH. يتراوح الأس الهيدروجيني الأمثل لأغلب الإنزيمات ما بين 5 - 9 ، إذ غالباً يكون الأس الهيدروجيني للإنزيم مقارباً للأس الهيدروجيني للنسيج الذي أستخلص منه ذلك الإنزيم فعلى سبيل المثال إنزيم الببسين Pepsine تكون الـ pH المثلى له تقريباً عند 1.6 (وقيمة pH لعصارة المعدة هي 1-2) وكذلك يلاحظ ان إنزيم كلوكوز 6- فوسفاتيز المستخلص من خلايا الكبد تكون الـ pH المثلى له تقريباً عند 7.8 (وقيمة pH لسائتوسول الكبد هي 7.2)(الشكل 10-11) ولكن عند استخدام أس هيدروجيني عالي جداً أو واطئ جداً فيمكن أن يؤدي ذلك إلى عملية المسخ Denaturation للإنزيم وفقدان فعاليته.

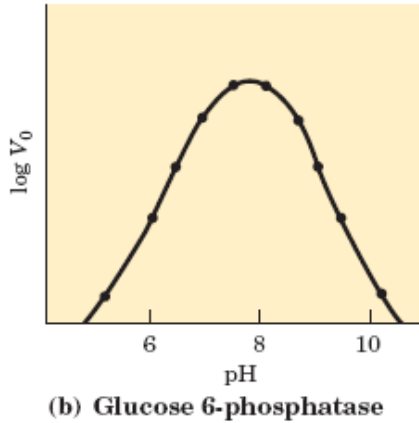
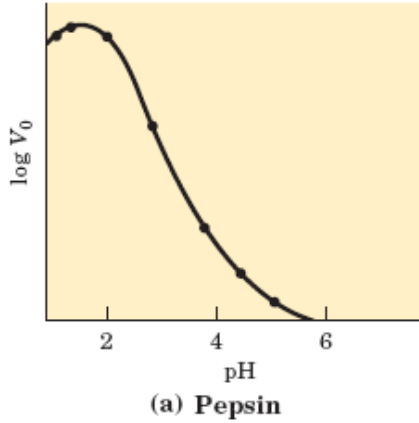

الشكل (10-11) : تأثير الأس الهيدروجيني pH على إنزيمي: (a) الببسين Pepsin . (b) الكلوكوز 6- فوسفاتيز Glucose 6-phosphatase.

5- تثبيط الإنزيم Enzyme inhibition

المثبطات هي مركبات كيميائية (قد تكون أيونات معدنية أو مركبات جزيئية عضوية صغيرة) تخفض من معدل سرعة التفاعل الإنزيمي أو توقفه من خلال تأثيرها على عامل واحد أو أكثر من العوامل التي تكون في تركيب أو مرافق الإنزيم وهي كالاتي:

أ- الموقع الفعال.

ب- الجزء البروتيني من الإنزيم والمسمى أبو إنزيم (الإنزيم المجرد) Apoenzyme.

ج- المرافق الإنزيمي (أيونات معدنية أو جزيئات عضوية).

د- المجموعة الرابطة في الإنزيم Prosthetic group.

فضلاً عن ذلك يمكن خفض معدل سرعة التفاعل الإنزيمي أو إيقافه من خلال التغيير في درجة الحرارة أو الأس الهيدروجيني الأمثل للإنزيم أو بإضافة احد عوامل مرسبات البروتين المختلفة. استخدمت المثبطات في العديد من التفاعلات الإنزيمية وذلك لمعرفة ودراسة المسارات الأيضية المختلفة في الجسم فضلاً عن دراسة تأثير بعض العقاقير والمواد السامة على التفاعلات الإنزيمية في الجسم.

ويمكن تصنيف مثبطات الإنزيم إلى ثلاثة أصناف:

أ- المثبط التنافسي Competitive inhibitor

يحدث التنشيط التنافسي عندما يتنافس المثبط (Inhibitor (I) مع المادة الأساس (S) على الاتحاد مع

الموقع الفعال للإنزيم (الشكل 10-12) :

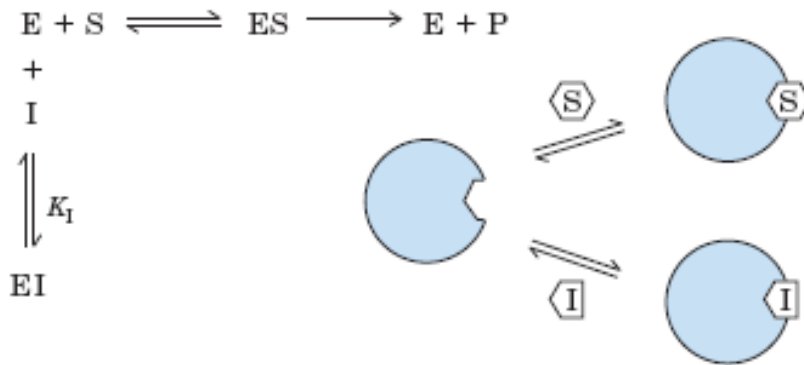

الشكل (10-12): التنشيط التنافسي.

ويكون هذا النوع من التنشيط عكسياً (إذ أن المثبطات العكسية هي التي تتحد مع الإنزيم مباشرةً ويمكن إزالتها بعملية الفرز الغشائي Dialysis أو بالتخفيف وبهذا تسترجع الفعالية الإنزيمية)، ويعتمد هذا التنشيط التنافسي العكسي على تركيز المثبط والمادة الأساس والألفة النسبية بين المثبط والمادة الأساس، فزيادة تركيز المادة الأساس يمكن تقليل نسبة التنشيط الذي يكون تركيبه (المثبط) في الغالب مشابهاً لتركيب مادة الأساس. فمثلاً المالونيت ($O_2CCH_2CO_2^-$) مثبط تنافسي لإنزيم سكسنيت ديهيدروجينيز Succinate dehydrogenase الذي يعمل على تحويل السكسنيت إلى الفيوماريت (الشكل 10-13). إذ للمالونيت مجموعتا كربوكسيل كالمادة الأساس الطبيعية للإنزيم (سكسنيت) وبهذا تتمكن المالونيت من ملء موقع ارتباط السكسنيت على الإنزيم مع عدم قابلية تحولها إلى الفيوماريت.

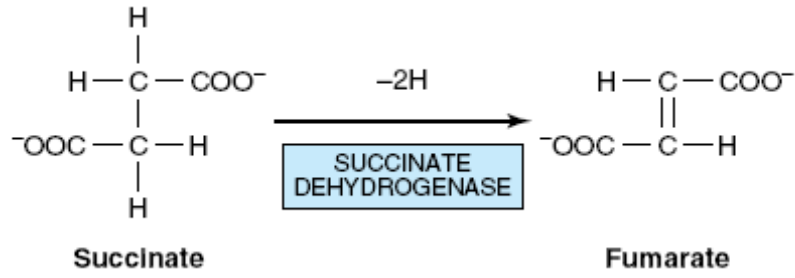

الشكل (10-13): تحول السكسينيت Succinate إلى الفيوماريت Fumarate بفعل إنزيم سكسينيت ديهيدروجيناز Succinate dehydrogenase.

وباستعمال الرسم البياني لمعادلة لانويوفر- برك بوجود أو عدم وجود المثبط التنافسي (الشكل 10-14) يمكن استخلاص المعلومات الآتية:

- 1- تبقى السرعة القصوى V_{max} ثابتة.
- 2- تزداد قيمة K_m (أي بمعنى تتخفض ألفة الإنزيم لمادة الأساس).
- 3- يمكن التغلب على التثبيط بزيادة تركيز المادة الأساس.

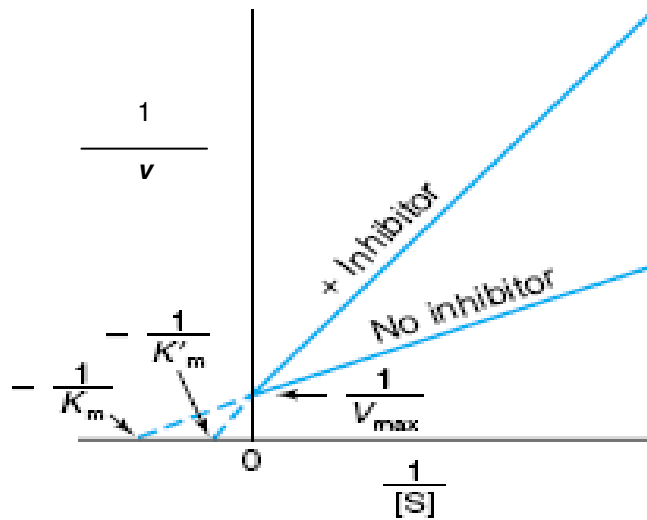

الشكل (10-14): الرسم البياني لمعادلة لانويوفر- برك بوجود أو عدم وجود المثبط

التنافسي Competitive inhibitor.

ب- المثبط غير التنافسي Noncompetitive Inhibitor

في هذا النوع من التثبيط يكون تركيب المثبط لا يشابه تركيب المادة الأساس أو قد يشابهه قليلاً، ويرتبط المثبط غير التنافسي عادةً مع الإنزيم في موقع آخر يختلف عن الموقع الفعال أي لا يوجد أي تنافس بين المثبط والمادة الأساس على الاتحاد مع الموقع الفعال للإنزيم لذا فإن زيادة تركيز المادة الأساس لا يلغي تأثير عمل هذه المثبطات. ويقسم المثبط غير التنافسي إلى نوعين:

- 1- المثبط غير التنافسي العكسي Reversible noncompetitive inhibitor.

2- المثبط غير التنافسي غير العكسي Irreversible noncompetitive inhibitor .

وفي ماياتي وصف للنوعين السابقين:

1- المثبط غير التنافسي العكسي: يتكون معقدان بوجود المثبط وهما EI (معقد الإنزيم- المثبط) و EIS

(معقد الإنزيم- المثبط- المادة الأساس) كما في الشكل (10-15):

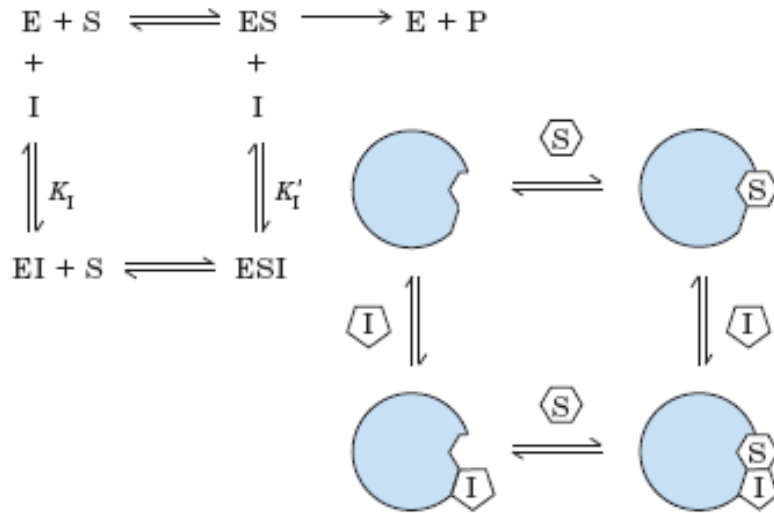

الشكل(10-15): التثبيط غير التنافسي العكسي.

أن المعقد EIS يمكن أن يتحلل ليعطي الناتج ولكن بمعدل سرعة اقل مما هو عليه لتحلل ES وبهذا يكون التفاعل الإنزيمي أبطأ مما هو عليه بغياب هذا النوع من المثبطات.

2- المثبط غير التنافسي غير العكسي: يرتبط المثبط مع وحدة الحامض الأميني للإنزيم بواسطة أصرة

تساهمية بحيث لا يمكن فصل المثبط عن الإنزيم بواسطة التخفيف أو الديليزة (الفرز الغشائي) والتي تسمى هذه الحالة في بعض الأحيان تسمم الإنزيم Poison enzyme. إن هذا الارتباط يعمل على تحويل الإنزيم وخفض فعاليته ثم توقفها كلياً لذلك يقال عن الإنزيم بأنه تسمم بالمثبط. ويمكن توضيح اتحاد المثبط غير التنافسي غير العكسي بالإنزيم بالشكل أدناه:

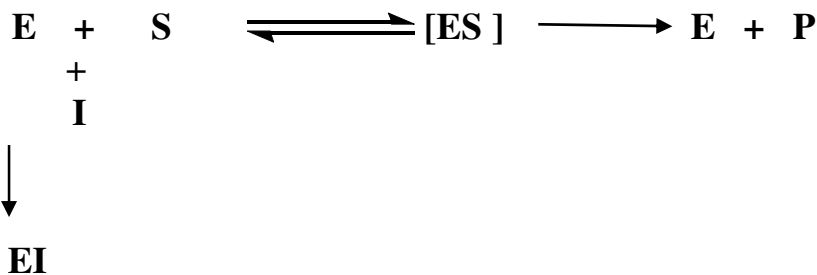

ومن الأمثلة على هذا النوع من التثبيط أيونات المعادن الثقيلة مثل (الرصاص والزنبق والفضة) التي لها القابلية على الارتباط بقوة مع مجاميع الثايول لبعض الإنزيمات. فضلاً عن غاز الأعصاب ثنائي أيزوبروبيل

فلوروفوسفات Diisopropyl fluorphosphate (DIPF) الذي يعمل على تثبيط إنزيم أسيتايل كولين إستريز بارتباطه مع مجموعة الهيدروكسيل لوحدات السيرين في الإنزيم (الشكل 10-16).

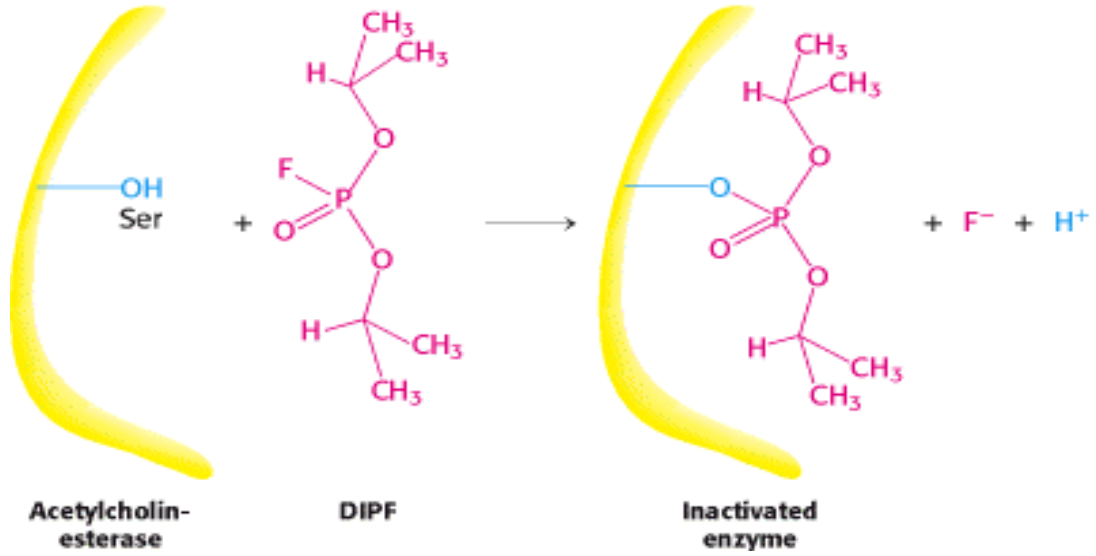

الشكل (10-16): تثبيط إنزيم أسيتايل كولين إستريز Acetylcholin esterase بارتباطه مع غاز الأعصاب ثنائي أيزوبروبيل فلوروفوسفات (DIPF) .

إن الرسم البياني لمعادلة لاينويفر- برك بوجود أو عدم وجود المثبط غير التنافسي (العكسي أو غير العكسي) يعطي الشكل نفسه (الشكل 10-17) إذ يمكن استنتاج المعلومات الآتية منه:

- أ- تتخفض السرعة القصوى V_{max} .
- ب- تبقى قيمة K_m ثابتة (لأن زيادة تركيز المادة الأساس ليس لها تأثير في تقليل التثبيط فتبقى ألفة الإنزيم لمادة الأساس ثابتة أيضاً).
- ج- لا يمكن التغلب على التثبيط بزيادة تركيز المادة الأساس.

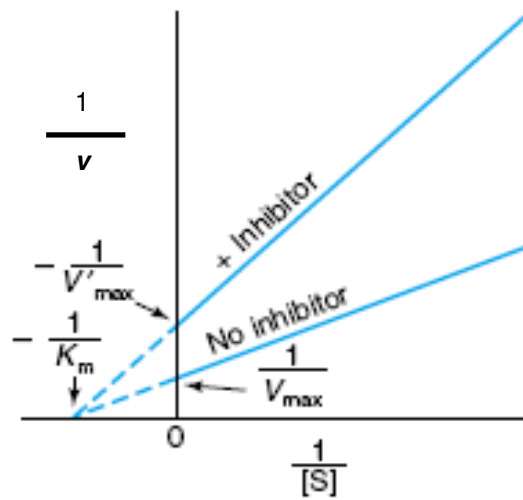

الشكل (10-17): الرسم البياني لمعادلة لاينويفر- برك بوجود أو عدم وجود المثبط غير التنافسي،

ج- التثبيط اللاتنافسي Uncompetitive Inhibitor

يعد المثبط اللاتنافسي جزءاً من المثبط غير التنافسي العكسي إذ كلاهما يحتويان على المعقد EIS فالمثبط اللاتنافسي يتحد مع المعقد ES فقط ليكون EIS (الشكل 10-18).

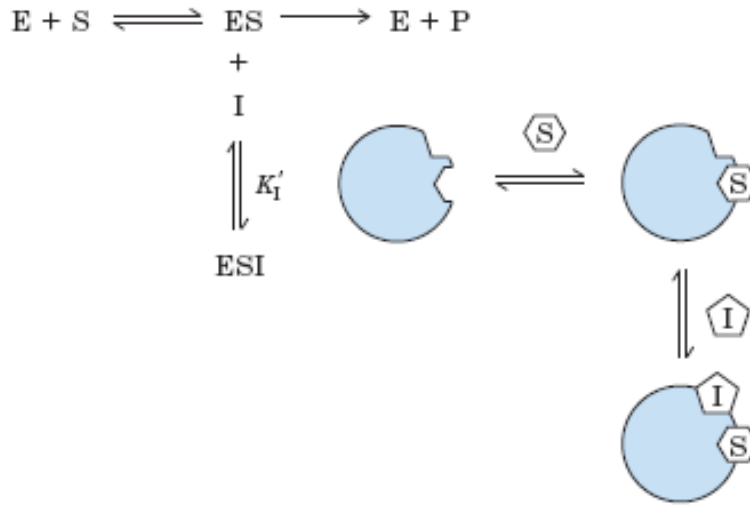

الشكل (10-18): التثبيط اللاتنافسي

إن المثبط اللاتنافسي يرتبط بموقع يختلف عن موقع ارتباط مادة الأساس بالإنزيم. والرسم البياني لمعادلة لانيوفير- برك (الشكل 10-19) بوجود المثبط اللاتنافسي أو عدم وجوده يوضح بالمعلومات الآتية:

- 1- انخفاض قيمة السرعة القصوى V_{max} .
- 2- انخفاض قيمة K_m .
- 3- لا يمكن التغلب على التثبيط بزيادة تركيز المادة الأساس.

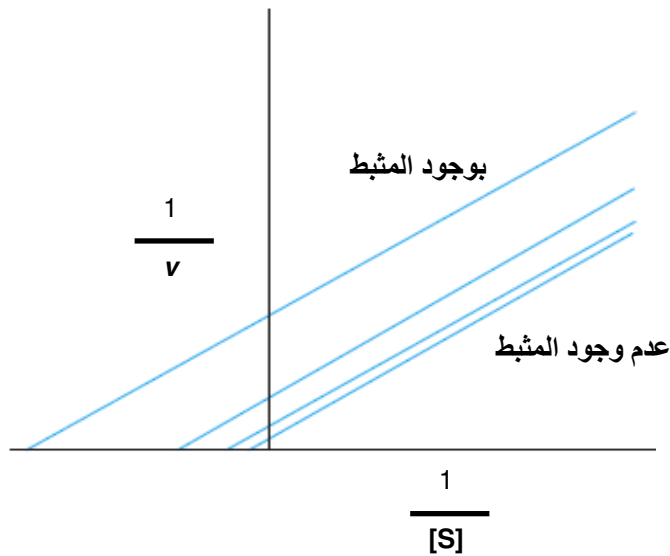

الشكل (10-19): الرسم البياني لمعادلة لانيوفير- برك بوجود المثبط اللاتنافسي أو عدم وجوده.

هناك حالات واضحة لكن قليلة من التنشيط اللاتنافسي للتفاعلات الإنزيمية التي تشارك فيها مادة أساس واحدة. يمكن عدّ أيون الهيدروجين أحد أبسط الأمثلة على ذلك فبعض الإنزيمات ومنها الكيموتربسين يثبط عملها بزيادة تركيز ايون الهيدروجين (لأن موقعها الفعال يتضمن استقبال البروتونات).

6- تنشيط الإنزيم Enzyme Activation

يقصد بالمنشطات Activators الجزيئات الصغيرة والتي عادة تكون أيونات لاعضوية تحتاجها بعض الإنزيمات لتحفيز نشاطها إذ تعمل على خفض طاقة تنشيط التفاعل وبالتالي جعلها أكثر سهولة في إعطاء الناتج النهائي. ومما هو جدير بالذكر فان عمل هذه المنشطات لا يشابه العمل الذي تقوم به مرافقات الإنزيم. فهي لا تدخل بحد ذاتها في تفاعل الإنزيمات التي تحتوي على مرافقات إنزيمية وعادة تتحد هذه المنشطات مع الإنزيم الحر أو مع المادة الأساس لتكون معقد المنشط- المادة الأساس (وليكن هذا المنشط هو الايون المعدني M) الذي يتحد بدوره مع الإنزيم ليكون مركب معقد ثلاثي بين الإنزيم (E) والايون المعدني (M) والمادة الأساس (S) وقد أشار العالم ملدافان Meldvan عام 1970، إن هناك عدة اقتراحات في عملية تكون المعقد الثلاثي وهي:

أ- قد يرتبط بفعل الإنزيم ليكون [M-E-S] .

ب- قد يرتبط بفعل المادة الأساس ليكون [E-S-M] .

ج- قد يرتبط بفعل الايون المعدن ليكون [E-M-S] .

ومن أهم الأيونات التي أثبتت مشاركتها في التفاعلات الإنزيمية هي أيونات

(Zn, K, Na, Mo, Mg, Cu, Co, Ca).

آلية مشاركة المعادن في تنشيط الإنزيمات

تحتاج أكثر من ربع الإنزيمات المعروفة إلى ذرة معدنية لإظهار فعاليتها الكاملة إذ تكون الذرات المعدنية عادة حاملة للشحنات الموجبة وغالباً ما تحتوي على أكثر من شحنة واحدة مثل الحديدوز Fe^{2+} والحديدك Fe^{3+} ، إذ أن إحدى آليات الفعل المساعد بوساطة المعادن هو ان الشحنة الموجبة في المعدن تعمل على إستقرارية الحالة الانتقالية بفعل التجاذب الإلكترونياتيكي. وبغض النظر عن حالة الأكسدة وعدد الشحنات التي يحملها الأيون المعدني فإنه يتمكن من ربط عدد معين من المجاميع Ligands بأخذه أزواجاً من الالكترونات الحرة ليكون أواصر تناسقية Coordinate bonds وهي إحدى أنواع الأواصر التساهمية التي تحتوي على زوج من الالكترونات يجهزان بوساطة إحدى الذرتين اللتين تربطهما الأصرة، وفي وضع متخصص تتمكن الأيونات المعدنية من المساهمة في عمل الإنزيمات بطرائق مختلفة منها:

أ- بإمكان الأيونات المعدنية أن تأخذ أو تعطي الكترونات لتنشيط الإلكتروليفيل أو النيكلوفيل وحتى في

المحاليل المتعادلة فان الأيونات المعدنية نفسها تعمل إلكتروليفيلاً أو نيوكليوفيلاً.

ب- بإمكان الأيونات المعدنية أن تحجب النيوكليوفيل لمنع حدوث التفاعلات الجانبية غير المرغوبة.

ج- تعمل الأيونات المعدنية على تقريب الإنزيم والمادة الأساس من بعضها البعض بواسطة الأواصر التناسقية.

د- تعمل الأيونات المعدنية على ربط المجاميع المتفاعلة في الشكل ذي البعد الثلاثي.

هـ- تعمل الأيونات المعدنية على إستقرارية التركيب الفعال للإنزيم.

أما في حالة الإنزيمات الحاوية على المعادن Metalloenzymes فإن المعدن يرتبط بقوة بالإنزيم ويبقى الإنزيم محتفظاً به حتى في حالة تنقيته بالمقابل يكون ارتباط المعدن بالإنزيم اقل قوة في حالة الإنزيمات التي تنشط بواسطة المعادن اذ المعادن التي ترتبط بالإنزيمات تعد مجموعة ترقيعية Prosthetic group ولا يمكن إزالتها بعكس المعادن المستخدمة للتشيط.

العوامل المرافقة للإنزيم

تحتاج بعض الإنزيمات إلى وجود مركبات عضوية خاصة Coenzymes بوصفها مواداً مرافقة تساعدها على تأدية دورها وتسريع التفاعلات الحيوية التي تجري داخل الخلية الحية. ويتلخص دور هذه المرافقات عموماً بالقيام بدور المستقبل أو المانح لبعض المجاميع أو الذرات المفصولة أو المضافة من المادة الأساس، وهي تلعب دوراً مهماً في المركبات الوسيطة الناتجة خلال مراحل التفاعل دون أن تستهلك أثناء هذه العمليات وعلى هذا الأساس يمكن اعتبارها عوامل مهمة في عمليات التحفيز الإنزيمي.

إن مشاركة المرافقات الإنزيمية (مثل FAD, FADH₂, NADPH, NADP⁺, NAD⁺, NADH) مشاركة مرافقة الإنزيمية من خلال تكوينها أصرة بين المرافق الإنزيمي والإنزيم يختلف من حالة إلى أخرى ولا يوجد هناك خط واضح بين العامل المرافق المرتبط تساهمياً بالإنزيم (ويطلق على العامل المرافق في هذه الحالة بالمجموعة الترقيعية Prosthetic group الذي يعد جزءاً لا يتجزأ من الموقع الفعال للإنزيم ولا يتغير خلال التفاعل الإنزيمي أما عندما تكون المرافقات الإنزيمية مرتبطة بارتخاء (بضعف) بالإنزيم فتعد Co-substrates لأنها ترتبط بجزيئة الإنزيم البروتينية مع المواد الأساس في بداية التفاعل وتغادر الإنزيم في نهاية التفاعل بعد أن يتغير شكلها (أي المرافقات الإنزيمية).

الموقع الفعال The Active site

الموقع الفعال هو تلك المنطقة التي ترتبط بها المواد الأساس (والمجاميع المرتبطة الأخرى إن وجدت) والذي هو عبارة عن وحدات من الأحماض الأمينية في الإنزيم، تشترك في عملية التحفيز، ويكون على شكل حفرة أو التفاف لسلسلة متعدد الببتيد. وعلى الرغم من الاختلاف التركيبي الكبير بين الإنزيمات فإنه يمكن تعميم بعض الظواهر الخاصة بالمواقع الفعالة التي يمكن تحديدها بما يأتي:

1- تؤلف المواقع الفعالة جزءاً صغيراً من الحجم الكلي للإنزيم وبذلك فإن معظم الأحماض الأمينية في الإنزيم ستكون بعيدة إلى حد ما عن المادة الأساس.

2- يتميز الموقع الفعال بكونه ثلاثي الأبعاد فهو ليس بالنقطة ولا بالخط المستقيم ولا حتى بالمستوي. ويترتب الشكل الثلاثي الأبعاد من مجاميع مختلف لأنحاء مختلفة من سلسلة الأحماض الأمينية التعاقبية في الإنزيم فمثلاً قد تكون الأحماض الأمينية في مواقع 35, 52, 62, 63, 101 تشارك في الموقع الفعال (الشكل 20-10).

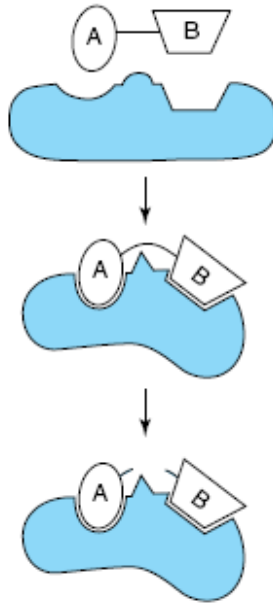

الشكل (20-10): ارتباط مادة الأساس بالإنزيم على شكل ثلاثي الأبعاد لموقعين في الإنزيم.

3- ترتبط المواد الأساس بإنزيماتها بقوة ضعيفة نسبياً، فقد اتضح أن ثوابت اتزان معقدات [ES] تتراوح عادة بين 10^{-8} و 10^{-2} مول وتبين أيضاً عند حساب طاقة التفاعل الحرة إنها تتراوح بين -3 و -12 كيلو سعرة/مول وعند مقارنة هذه الأرقام مع قوة الارتباط التساهمي التي تتراوح بين -50 و -110 كيلو سعرة/مول نجد أنها ليست بتلك القوة التي يحسب حسابها.

4- المواقع الفعالة في الإنزيم عبارة عن شقوق (حفر) في الإنزيم (الشكل 21-10) والتي ترتبط بها المواد الأساس وان خصوصية الارتباط تعتمد على الترتيب الدقيق للذرات التي تحويها الأحماض الأمينية في الموقع الفعال.

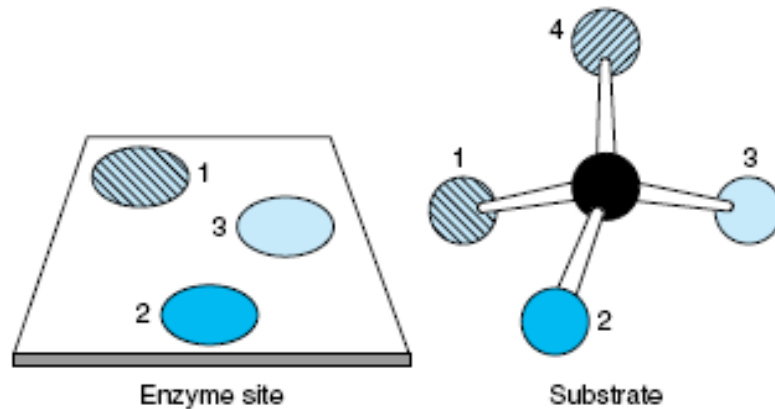

الشكل(21-10): مشاركة مادة الأساس ضمن المواقع الاتحادية الثلاثة في الموقع الفعال.

5- هناك نظريتان تتضمنان اتحاد المادة الأساس بالموقع الفعال وتكوين الإنزيم- المادة الأساس المعقد وهما:

أ- نظرية القفل والمفتاح Lock and key theory

اقتُرحت هذه النظرية من قبل الباحث إميل فيشر Emil Fischer في سنة 1890، ففي هذه النظرية وبسبب خصوصية الإنزيم فإنه يتحد مع مادة أساس ذات شكل ملائم تماماً للموقع الفعال اذ يؤثر المفتاح (المادة الأساس) على قفل واحد فقط وليس كل المجموعات الموجودة بجزيئة الإنزيم (الشكل 22-10 أ و ب). ومن عيوب هذه النظرية هي صلابة أو عدم مرونة الموقع الفعال بالنسبة للمادة الأساس وتتنطبق هذه النظرية على عدد من الإنزيمات ذات الحركية البسيطة.

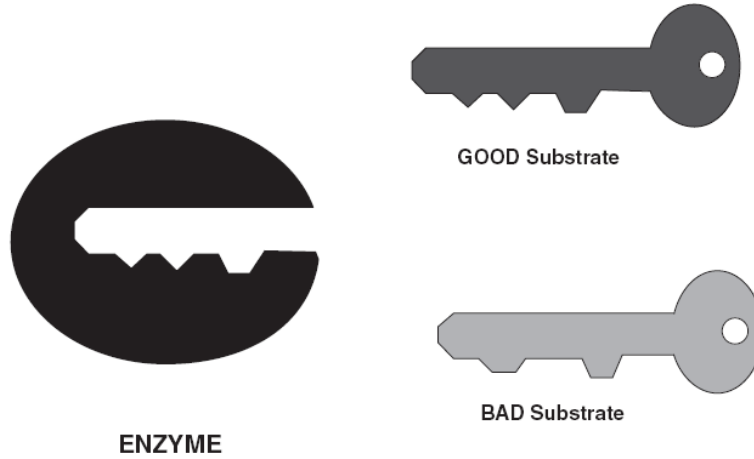

(أ)

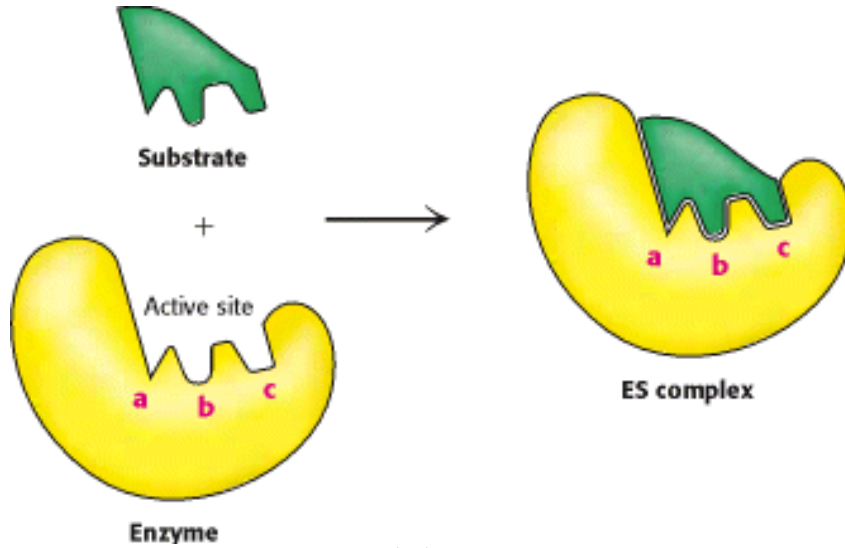

(ب)

الشكل (10-22): أشكال نظرية القفل والمفتاح:

(أ) ارتباط المفتاح (المادة الأساس) بالقفل (الإنزيم) لكي يؤدي فعاليته.

(ب) ارتباط مادة الأساس بمواقع ثابتة وغير متحركة للإنزيم.

ب- نظرية الحث التوافقي Induced fit theory

يعتمد اتحاد مادة الأساس مع الموقع الفعال للإنزيم على المجاميع الجانبية (R-group) للأحماض الأمينية في الموقع الفعال والتي تشترك جميعاً في عملية الاتحاد ويمكن تصنيف وحدات الأحماض الأمينية في الموقع الفعال إلى أربع مجاميع، وهي:

- 1- وحدات اتحادية: التي تتحد مع مادة الأساس.
- 2- وحدات تحفيزية: مسئولة عن التغييرات الكيميائية.
- 3- وحدات تركيبية: التي تحافظ على التركيب ثلاثي الأبعاد للإنزيم.
- 4- وحدات غير أساسية: التي تكون على سطح الإنزيم ولا تشارك في عملية التحفيز.

تتشترك المجاميع الأربعة أعلاه في عملية الاتحاد مع المادة الأساس، ويمكن تشبيهه نظرية التوافق المستحث بالقفاز الذي يغير من شكله عند دخول اليد فيه، فالقفاز هنا، يعد الموقع الفعال في الإنزيم واليد هي المادة الأساس. إن أهم ملامح نظرية التوافق المستحث هي مرونة الموقع الفعال (الشكل 23-10). إذ حالما تضاف المادة الأساس للإنزيم فإن الموقع الفعال في هذا الإنزيم يتحور بشكل خاص ليتمكن من الارتباط بالمادة الأساس، أي إن شكل الموقع الفعال لا يتخذ الشكل المشابه للمادة الأساس إلا حين يرتبط بها لذلك سميت الحالة الديناميكية هذه بنموذج الحث التوافقي Induced fit.

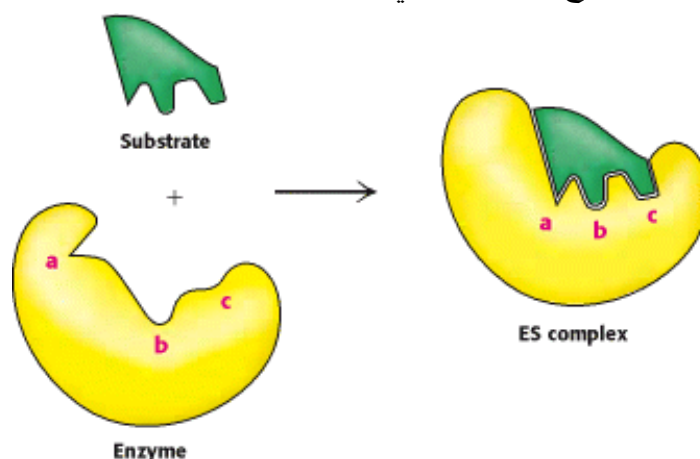

الشكل (23-10): نموذج التوافق المستحث لارتباط الإنزيم بمادة الأساس وتكوين المعقد [ES].

يعد إنزيم الهيكسوكاينيز Hexokinase احد الأمثلة على نموذج التوافق المستحث والذي يعمل على تحويل السكريات السداسية (مثل الكلوكوز) الى كلوكوز 6- فوسفات كما في المعادلة الآتية:

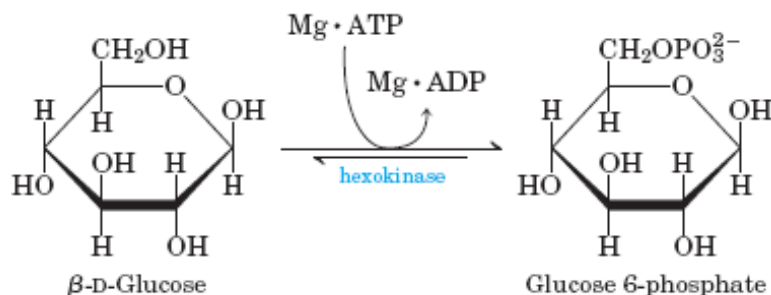

الشكل (24-10): تحول الكلوكوز إلى كلوكوز 6- فوسفات بفعل إنزيم هيكسوكاينيز Hexokinase.

الصفة الخصوصية للإنزيمات Specificity of enzymes

تقسم الإنزيمات استناداً إلى تخصصها لمادة الأساس إلى:

1- الإنزيمات ذات التخصص المطلق Absolute specificity

تعمل الإنزيمات في هذا النوع من التخصص على مادة أساس واحدة فقط ولا تعمل على أية مادة أخرى فإنزيم اليوريز مثلاً يعمل على مادة اليوريا فقط.

2- إنزيمات ذات تخصصات نسبية Relative specificity

في التخصص النسبي لا يكون الإنزيم متخصصاً في التأثير على مركب معين بل يكون متخصصاً في رابطة كيميائية معينة، بغض النظر عن الوحدات البنائية المرتبطة لهذه الروابط الكيميائية. ومن هذه الإنزيمات:

أ- الإنزيمات ذات تخصص بالنسبة للمتَشابَهات الفَضائية (التخصص المجسامي)

Stereochemical specificity

إذا كانت المادة الأساس توجد على هيئة صورتين D و L فان إحدى الصورتين هي التي تكون المادة الأساس بالنسبة لإنزيم معين، فعلى سبيل المثال إنزيم L- أمينو أسيد أوكسيداز L-amino acid oxidase يؤثر على الحامض الأميني نوع L ولا يحفز تحويل الحامض الأميني من نوع D.

ب- الإنزيمات ذات التخصص التركيبي Structural specificity

تتخصص هذه الإنزيمات على أواصر معينة في مادة الأساس، فإنزيم كاربوكسي ببتيداز Carboxy peptidase يؤثر على الرابطة الببتيدية المجاورة للمجموعة الكاربوكسيلية الحرة في سلسلة متعدد الببتيد والإنزيم امينو ببتيداز Amino peptidase يؤثر فقط على الرابطة الببتيدية الخارجية المجاورة للمجموعة الأمينية الحرة في سلسلة متعددة الببتيد.

ج- خصوصية التفاعل Reaction specificity

إن الإنزيم في هذه الحالة له المقدرة لاختيار احد التفاعلات من مجموعة متعددة فيها وتسمى هذه الظاهرة بخصوصية التفاعل ويقوم الإنزيم بتحفيز واحد من التفاعلات المتعددة الممكنة لتحويل المادة الأساس. فمثلاً يقوم الإنزيم أمينو أسيد أوكسيداز بأكسدة وإزالة مجموعة الأمين للحامض الأميني وتحصل للأخير عملية إزالة مجموعة CO₂ عند وجود الإنزيم ديكاربوكسيلاز Amino acid decarboxylase والتفاعل الثالث الذي يحصل للحامض الأميني هو نقل مجموعة الأمين عند وجود إنزيم ترانس أميناز Transaminase الذي يعمل على تبادل بين مجموعة الكيتون في حامض الكيتوني مع مجموعة أمين كما موضحة في المعادلات الآتية:

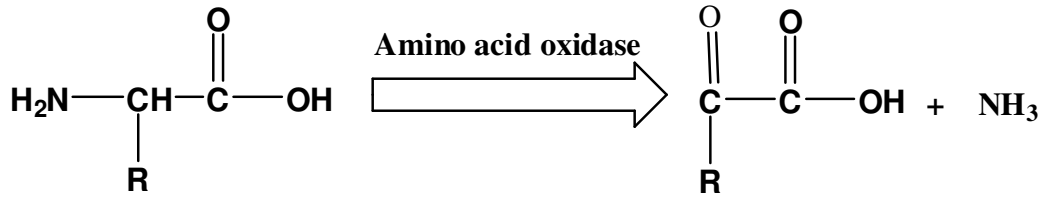

(أ)

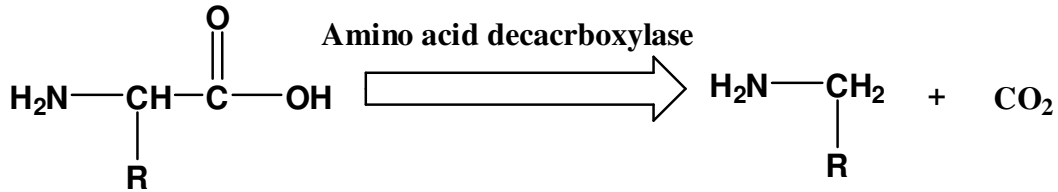

(ب)

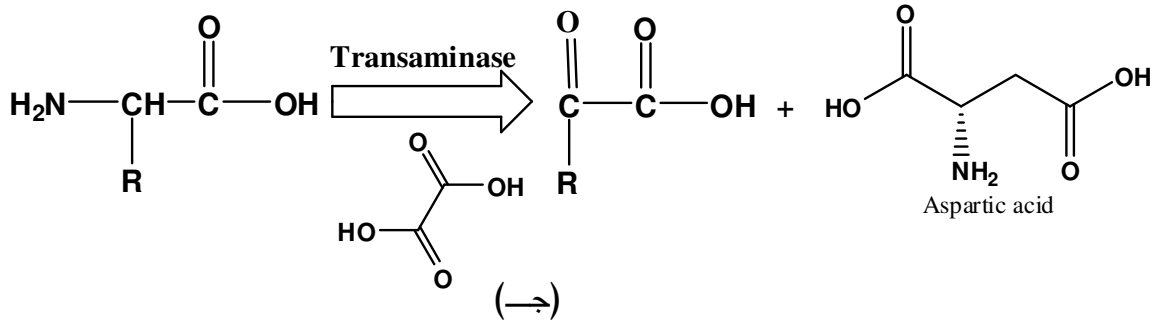

(ج)

الشكل (25-10): تفاعلات الأحماض الأمينية اعتماداً على خصوصية التفاعل للإنزيم اذ في التفاعل الأول (أ): أكسدة وإزالة مجموعة الأمين، والتفاعل (ب): إزالة مجموعة الكربوكسيل. اما التفاعل الأخير (ج): فهو نقل مجموعة الأمين.

د- خصوصية المادة الأساس Substrate specificity

إن الإنزيم في هذه الخصوصية يختار مادة أساس تتفاعل معه وفي حالات كثيرة يقرر اتجاه التفاعل، وبصورة عامة فان مبدأ اختيار المادة الأساس يتعلق بقابلية ربطها بالإنزيم فبعضها (المادة الأساس) لها قابلية ربط قوية أو اقل أو لا ترتبط نهائياً مع الإنزيم وبالتالي لا يحصل التفاعل نهائياً. إن قابلية الخصوصية للمادة الأساس تتفاوت من إنزيم لأخر فبعض الإنزيمات مثلا التابعة لمجموعة هيدروليز Hydrolase تمتلك تخصص واسع (اذ تعمل على التحلل المائي لعدد كبير من المركبات) والبعض الآخر يحتاج المواد الأساس التي تحتوي مجاميع معينة مثال بيتا-كالكتوسيديز β -galactosidase الذي يحتاج الى أصرة بيتا - كالكتوسيد لأجراء تفاعله.

الإنزيمات المتماثلة (المتناظرة) الأصل Isoenzymes

تعرف الإنزيمات المتماثلة الأصل بأنها إنزيمات تتشابه في عملها على نفس المادة الأساس ولكنها تختلف في ما بينها بالنسبة لـ:

1- السرعة القصوى V_{max} .

2- ثابت مكيلس K_m .

3- قيمة R_f (وهي المسافة التي يقطعها الإنزيم من نقطة البداية عند فصلها بواسطة تقنية الهجرة الكهربائبة (Electrophoresis)).

4- طبيعة سلاسل متعددة الببتيد (عدد الوحدات Subunit) التي يحتويها اذ قد تحتوي على سلسلتين أو أكثر من سلاسل متعدد الببتيد والتي تختلف في ما بينها باختلاف ما تحويه من الأحماض الأمينية وأنواعها وتسلسلها.

5- الصفات الفيزيائية والكيميائية والمناعية.

الإنزيمات المتماثلة الأصل قد توجد بشكلين أو أكثر اعتماداً على طبيعة سلاسل متعدد الببتيد التي يحتويها والتي يمكن فصلها بواسطة طرائق الهجرة الكهربائبة والكروماتوغرافيا. ومثال على هذا النوع من الإنزيمات هو إنزيم اللاكتيت ديهيدروجينيز (LDH) Lactate dehydrogenase الذي يعمل على تحفيز التفاعل العكسي بين البايروفيت واللاكتيت (الشكل 5-10) اذ يوجد بخمسة أشكال أمكن فصلهم بتقنية الهجرة الكهربائبة وكل شكل يحتوي على أربع من سلاسل متعدد الببتيد الموجودة في العضلات الهيكلية Skeletal muscle (M) وفي القلب Heart (H) اذ إن الإنزيم المتماثل الأصل (لاكتيت ديهيدروجينيز) السائد في العضلات يحتوي على أربع وحدات متطابقة ويرمز لها M_4 أما في القلب فالإنزيم السائد يكون أربع وحدات متطابقة من نوع H_4 وفي الأنسجة المختلفة فيوجد الإنزيم على شكل مزيج هجين من سلاسل M و H أي M_3H و M_2H_2 و MH_3 (الشكل 26-10).



الشكل (26-10): الأشكال الخمسة لإنزيم لاکتیت ديهيدروجينيز.

ولإنزيمات متماتلة الأصل وفصلها أهمية تشخيصية كبيرة في مجال الطب، وهذه الأهمية ناتجة من أن الإنزيمات المتماتلة تتأثر بالحالات المرضية المختلفة، إذ يختلف توزيعها وتعطي أشكالاً مختلفة استناداً إلى المرض وشدته وذلك من خلال استخدام تقنية الهجرة الكهربائية (الشكل 10-27).

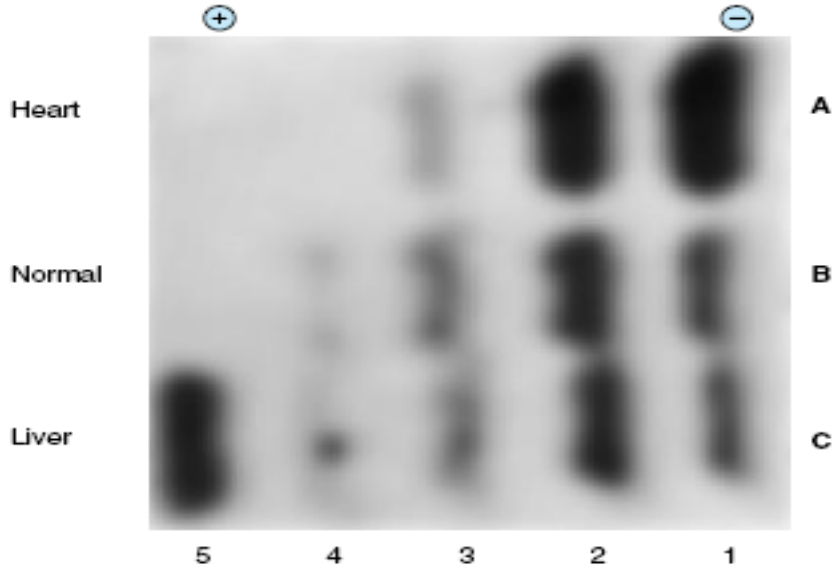

الشكل (10-27): فصل الإنزيمات المتماتلة الأصل (الأشكال الخمسة) لإنزيم لاكتيت ديهيدروجينيز بواسطة تقنية الهجرة الكهربائية إذ يلاحظ من الشكل:

A- الحالة عند إصابة عضلة القلب Heart.

B- الحالة الطبيعية Normal.

C- الحالة عند إصابة الكبد Liver.

الإنزيمات المنظمة Regulatory (أو الإنزيمات الألوستيرية Allosteric)

الإنزيمات المنظمة تتميز عن بقية الإنزيمات بعدة مميزات منها:

1- تتميز باحتوائها على موقع منظم يختلف عن الموقع الفعال (المحفز) ترتبط فيه المواد المعدلة أو المؤثرة. التي هي عبارة عن مواد إما أن تعزز ارتباط المادة الأساس بالإنزيم وتسمى المؤثر الموجب Positive effector أو تقلل من ارتباط المادة الأساس بالإنزيم وتسمى المؤثر السالب Negative effector.

2- تعمل الإنزيمات المنظمة على تنظيم المسارات الأيضية استناداً إلى حاجة الخلية والتي تقع تحت تأثير الهرمونات بطريقة غير مباشرة.

3- لا تخضع لحركة مكليس- منتن فالرسم البياني لتركيز المادة الأساس مقابل معدل السرعة للإنزيم لا يكون بشكل منحنى ذي مقطع مخروطي (الشكل 6-10) بل تعطي الإنزيمات المنظمة منحنين الأول شبيه بالحرف الانكليزي S (Sigmoid) والآخر منحنى مسطح Flattened (الشكل 10-28).

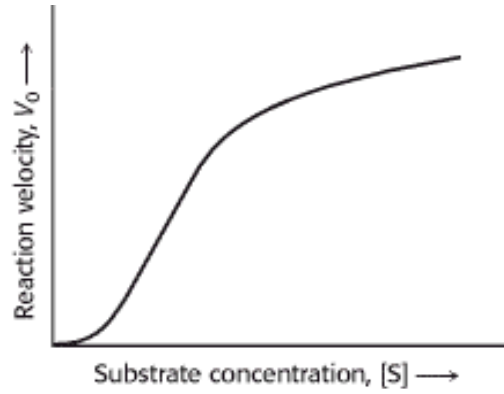

الشكل (10-28): علاقة تركيز المادة الأساس Substrate concentration مقابل معدل سرعة التفاعل Reaction velocity لإنزيم منظم.

4- تتأثر فعالية الإنزيمات المنظمة بتركيز المادة الأساس في الشكل (10-29 منحنى A) تكون سرعة التفاعل في البداية بطيئة، ولكن عند زيادة تركيز المادة الأساس قليلاً تعقبها زيادة كبيرة في السرعة إلى أن تبلغ السرعة القصوى V_{max} ويطلق على التأثير الإيجابي للمادة الأساس في نشاط الإنزيم التنسيق الإيجابي Positively cooperative. أما في الشكل (10-29 منحنى B) فإن زيادة تركيز المادة الأساس لا تؤدي إلى بلوغ السرعة القصوى ويدعى هذا التأثير التنسيق السلبي Negatively cooperative .

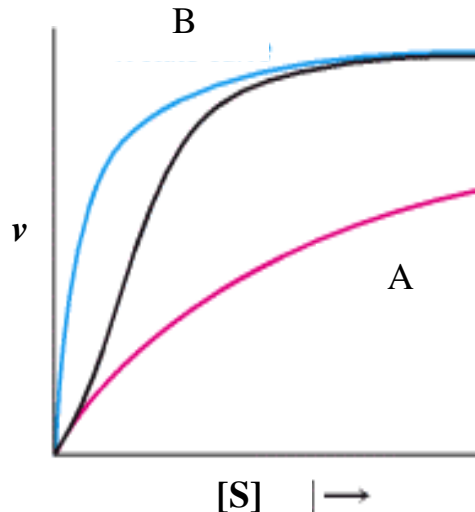

الشكل (10-29): يلاحظ في الشكل نوعان من الإنزيمات المنظمة: إذ المنحنى A يمثل التنسيق الإيجابي، والمنحنى B يمثل التنسيق السلبي.

5- تمتلك الإنزيمات المنظمة طاقة حرة قياسية (ΔG°) سالبة وبالتالي فالنقااعات التي تحفزها تكون تلقائية وبتجاه واحد فقط .

Mechanism of Enzyme Action دراسة آلية فعل الإنزيم

لدراسة آلية فعل الإنزيم فوائد عدة منها:

- 1- كيفية ارتباط المادة الأساس بالموقع الفعال للإنزيم وتكوين المعقد [ES].
- 2- تنشيط أو تنشيط تلك المواقع.
- 3- عدد تلك المواقع.
- 4- معرفة عدد الأحماض الأمينية ونوعيتها في الموقع الفعال.

آلية عمل إنزيم الكايموتريسين

يكون حجم جزيئة الإنزيم التي تعمل من دون الحاجة إلى العوامل المرافقة صغيرة نسبياً وتكون آلية التفاعل واضحة وبسيطة نسبياً أيضاً، فعلى سبيل المثال يعمل إنزيم الكايموتريسين بتحلل عدة أوامر ببتيديّة التي تكون فيها مجموعة الكربوكسيل عائدة للأحماض الأمينية الأروماتية الآتية: فينيل ألانين، تايروسين، تربتوفان. كذلك يحلل هذا الإنزيم عدة أنواع من الإسترات والأميدات، وقد استخدمت مواد أساسية غير طبيعية (مصنعة) لدراسة الإنزيم بشيء من التفصيل. وتتم آلية فعل إنزيم الكايموتريسين كما يأتي:

- 1- يحتوي الموقع الفعال للإنزيم على ثلاثة أحماض أمينية مسؤولة على عملية الارتباط بمادة الأساس وهي السيرين Ser (تسلسل 195) والأسبارتيت Asp (تسلسل 102) والهستيدين His (تسلسل 57) (الشكل 10-30).

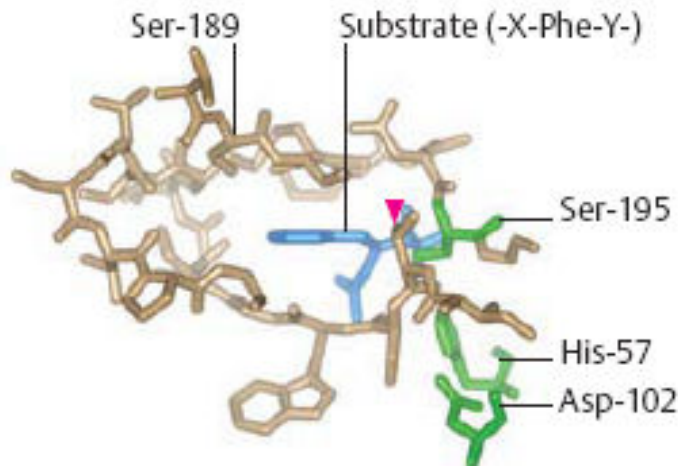

الشكل (10-30): محتويات المواقع الفعالة لإنزيم الكايموتريسين من الأحماض الأمينية.

- 2- بعد ارتباط المادة الأساس بالإنزيم الحر، تصبح القوة النيوكليوفيلية لأوكسجين السيرين عالية بفعل انتقال الشحنة السالبة من الأسبارتيت عبر الهستيدين.
- 3- يهاجم الأوكسجين مجموعة الكربوكسيل للإنزيم المرتبط بالمادة الأساس مكوناً مركباً وسطياً رباعي السطوح Tetrahedral غير مستقرٍ والذي يحتوي ذرة أوكسجين سالبة الشحنة غير ثابتة.

الفصل الخامس

الأحماض الأمينية والببتيدات

Amino acids and peptides

الأحماض الأمينية

تعرف الأحماض الأمينية بأنها اصغر وحدة بنائية في تركيب البروتين، إذ تعد اللبنة الأساسية لبناء جميع البروتينات، وهي أحماض عضوية تحتوي على مجموعة أمين وكاربوكسيل. أن عدد الأحماض الأمينية من نوع ألفا والتي يبنى منها البروتينات بصورة عامة في الطبيعة هو عشرون حامضاً أمينياً وتنتج هذه الأحماض أما عن التحلل الكيميائي أو الإنزيمي للبروتين أو تصنع بالطرق الكيميائية.

الخواص العامة للأحماض الأمينية.

1- لدى الأحماض الأمينية الموجودة في البروتينات صفة مشتركة وهي ارتباط مجموعة كاربوكسيلية واحدة ومجموعة أمينية واحدة بذرة الكربون المسماة ألفا (الشكل 1-5). ويتميز كل حامض أميني باحتوائه على مجموعة طرفية خاصة تدعى المجموعة الجانبية R-group والتي تحدد صفات كل حامض أميني.

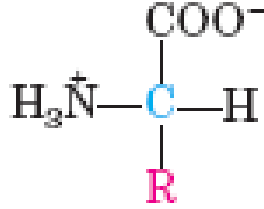

الشكل (1-5): الصيغة العامة للحامض الأميني.

تكون المجموعة الأمينية ألفا حرة وغير مرتبطة في جميع الأحماض الأمينية عدا البرولين Proline. ولتسمية الأحماض الأمينية بصورة مختصرة، فقد أعطي لكل حامض أميني ثلاثة حروف وكذلك أعطي حرف واحد أيضاً، ولكن المستخدمة في الغالب هي المختصرات للأحماض الأمينية ذات الثلاثة حروف (كما سوف يتم توضيحها في الفقرات اللاحقة).

2- ان جميع الأحماض الأمينية الموجودة في بروتينات الكائنات الحية تكون لها هيئة L (L- Form) (الشكل 2-5)، إذ أن ذرة الكربون ألفا في جميع الأحماض الأمينية عدا الكلايسين غير متناظرة Asymmetric وبالتالي فهي تعد فعالة بصرياً Optically active.



الشكل (2-5): الشكل الفراغي للحامض الأميني ألانين Alanine هيئة L و D.

3- هناك عشرون حامضاً أمينياً رئيساً موجوداً في البروتين والتي تختلف في العديد من الصفات مثل الشحنة والقابلية على تكوين الأواصر الهيدروجينية وخواص كارهة Hydrophobic أو محبة للماء Hydrophilic وخواص كيميائية أخرى والتي تؤلف جميع البروتينات الموجودة في جميع أنواع الكائنات الحية.

4 - تقسيم (تصنيف) الأحماض الأمينية Classification of amino acids

يمكن تقسيم الأحماض الأمينية استناداً الى توажدها في الطبيعة وأهميتها للكائن الحي ومدى قابلية تصنيعها داخل خلايا الجسم وهذه التقسيمات هي:

I- الأحماض الأمينية البروتينية.

II- الأحماض الأمينية غير البروتينية.

III- الأحماض الأمينية النادرة في البروتينات.

IV- الأحماض الأمينية الأساسية وغير الأساسية.

I- الأحماض الأمينية البروتينية:

يمكن تقسيم الأحماض الأمينية العشرين المكونة للبروتين اعتماداً على عدة صفات وكما يأتي:

أ- بناءً على طبيعة المجاميع الجانبية (مجموعة R) للحامض الأميني، وعلى هذا الأساس يمكن تصنيفها الى أربع مجاميع، ويمكن توضيح تراكيبها الكيميائية (في الأس الهيدروجيني المتعادل) ورمز كل حامض أميني مؤلف من ثلاثة أحرف او حرف واحد كما يأتي :

1- غير محبة للماء Hydrophobic وتدعى أحياناً اللاقطبية Nonpolar وتشمل الأحماض الأمينية الآتية:

الحامض الأميني	الرمز بثلاثة أحرف	الرمز بحرف واحد	التركيب الكيميائي
ألانين Alanine	Ala	A	$\begin{array}{c} \text{CH}_3 - \text{CH} - \text{COO}^- \\ \\ \text{NH}_3^+ \end{array}$
فالين Valine	Val	V	$\begin{array}{c} \text{H}_3\text{C} \\ \\ \text{CH} - \text{CH} - \text{COO}^- \\ \\ \text{H}_3\text{C} \\ \\ \text{NH}_3^+ \end{array}$

التركيب الكيميائي	الرمز بحرف واحد	الرمز بثلاثة أحرف	الحامض الأميني
	L	Leu	ليوسين Leucine
	I	Ile	أيسوليوسين Isoleucine
	P	Pro	برولين Proline
	M	Met	مثنونين Methionine
	F	Phe	فينايل ألانين Phenylalanine
	W	Trp	تربتوفان Tryptophan

2 – قطبية غير مشحونة محبة للماء Hydrophilic وتشمل الأحماض الأمينية الآتية:

التركيب الكيميائي	الرمز بحرف واحد	الرمز بثلاث أحرف	الحامض الأميني
$\begin{array}{c} \text{H}-\text{CH}-\text{COO}^- \\ \\ \text{NH}_3^+ \end{array}$	G	Gly	كلايسين Glycine
$\begin{array}{c} \text{CH}_2-\text{CH}-\text{COO}^- \\ \\ \text{OH} \quad \\ \text{NH}_3^+ \end{array}$	S	Ser	سيرين Serine
$\begin{array}{c} \text{CH}_3-\text{CH}-\text{CH}-\text{COO}^- \\ \quad \\ \text{OH} \quad \text{NH}_3^+ \end{array}$	T	Thr	ثريونين Threonine
$\begin{array}{c} \text{CH}_2-\text{CH}-\text{COO}^- \\ \\ \text{SH} \quad \\ \text{NH}_3^+ \end{array}$	C	Cys	سسيتين Cysteine
$\text{HO}-\text{C}_6\text{H}_4-\text{CH}_2-\text{CH}-\text{COO}^- \\ \\ \text{NH}_3^+$	Y	Tyr	تايروسين Tyrosine
$\begin{array}{c} \text{H}_2\text{N}-\text{C}-\text{CH}_2-\text{CH}-\text{COO}^- \\ \quad \\ \text{O} \quad \text{NH}_3^+ \end{array}$	N	Asn	أسباراجين Asparagine
$\begin{array}{c} \text{H}_2\text{N}-\text{C}-\text{CH}_2-\text{CH}_2-\text{CH}-\text{COO}^- \\ \quad \\ \text{O} \quad \text{NH}_3^+ \end{array}$	Q	Gln	كلوتامين Glutamine

3 – السالبة الشحنة او تسمى بالحامضية Acidic وتشمل:

التركيب الكيميائي	الرمز بحرف واحد	الرمز بثلاثة أحرف	الحامض الأميني
$\begin{array}{c} \text{}^-\text{OOC}-\text{CH}_2-\text{CH}-\text{COO}^- \\ \\ \text{NH}_3^+ \end{array}$	D	Asp	حامض الأسبارتيك Aspartic acid
$\begin{array}{c} \text{}^-\text{OOC}-\text{CH}_2-\text{CH}_2-\text{CH}-\text{COO}^- \\ \\ \text{NH}_3^+ \end{array}$	E	Glu	حامض الكلوتاميك Glutamic acid

التركيب الكيميائي	الرمز بحرف واحد	الرمز بثلاثة أحرف	الحامض الأميني
$\begin{array}{c} \text{CH}_2 - \text{CH}_2 - \text{CH}_2 - \text{CH}_2 - \text{CH} - \text{COO}^- \\ \qquad \qquad \qquad \\ \text{NH}_3^+ \qquad \qquad \text{NH}_3^+ \end{array}$	K	Lys	لايسين Lysine
$\begin{array}{c} \text{H} - \text{N} - \text{CH}_2 - \text{CH}_2 - \text{CH}_2 - \text{CH} - \text{COO}^- \\ \qquad \qquad \qquad \\ \text{C} = \text{NH}_2^+ \qquad \text{NH}_3^+ \\ \\ \text{NH}_2 \end{array}$	R	Arg	أرجنين Arginine
$\begin{array}{c} \text{HN} \quad \text{N} \\ \diagup \quad \diagdown \\ \text{CH}_2 - \text{CH} - \text{COO}^- \\ \\ \text{NH}_3^+ \end{array}$	H	His	هستيدين Histidine

II- الأحماض الأمينية غير البروتينية : Non proteinous amino acids

ان هذا النوع من الأحماض الأمينية لا تدخل في بناء بروتينات الكائنات الحية التي تنتجها بل توجد في مصادر خاصة بشكل منفرد او مرتبط مع مركبات أخرى ويعود سبب عدم دخولها في بناء البروتين بأن مجموعة الأمين والكاربوكسيل لا ترتبط بنفس ذرة الكربون الألفا ومن هذه الأحماض الأمينية:

1- بيتا- ألانين β -alanine (بيتا- أمينو حامض بروبونيك β -amino propionic acid) الذي يوجد ضمن تركيب حامض بانتوثنيك Pantothenic acid ومرافق الإنزيم A (Coenzyme A).



2- كاما- أمينو بيوتاريت γ -amino butyrate : ويوجد في العديد من النباتات والمخ والرئة والقلب والذي يعد المثبط الكيميائي للحافز العصبي في مناطق معينة من الجهاز العصبي.

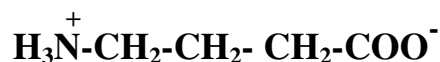

3- ألفا- أمينو بيوتاريت α - Amino butyrate : يتواجد هذا الحامض في مستخلصات المخ لمختلف الحيوانات.

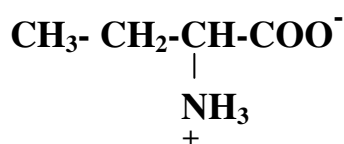

4- ألفا- أمينو أدبييت α - Amino adiptate : وهو أحد المركبات الوسطية التي تتكون أثناء التغيرات الحياتية للحامض الأميني اللايسين.

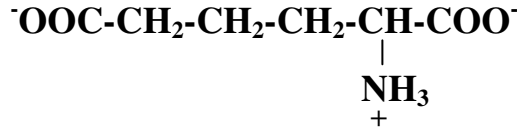

5- السترولين Citrulline والأورنثين Ornithine : وهي الأحماض الأمينية غير البروتينية (الشكل 3-5) التي تتكون أثناء العمليات الحياتية للأمونيا (دورة اليوريا Urea cycle) اذ يتم التخلص من المركب الأخير بشكل يوريا.

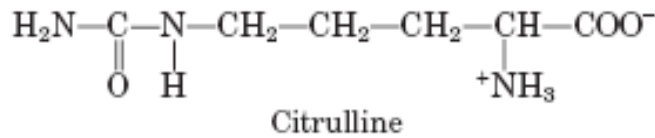
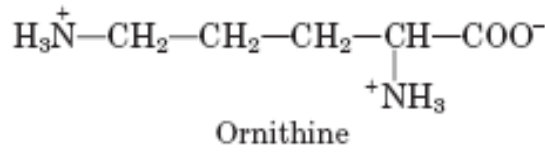

الشكل (3-5): السترولين Citrulline والأورنثين Ornithine.

6- ثنائي هيدروكسي فينايل ألانين Dihydroxy phenylalanine (Dopa) : يتواجد هذا الحامض الأميني (الشكل 4-5) في مسار تكوين هورمونات الكاتيكول أمين (الدوبامين والأدرينالين والنورأدرينالين) والذي يمكن أن يتواجد أيضاً في بعض أنواع الفاصوليا.

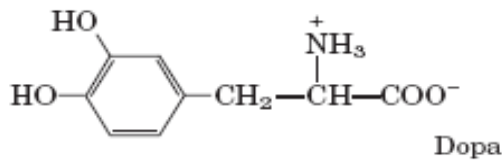

الشكل (4-5): ثنائي هيدروكسي فينايل الالانين.

7- المركب 3، 5، 3 ثلاثي أيودو ثيرونين (T₃) : الذي يتواجد في الغدة الدرقية فضلاً عن ثايروكسين رباعي أيودوثيرونين (T₄) .

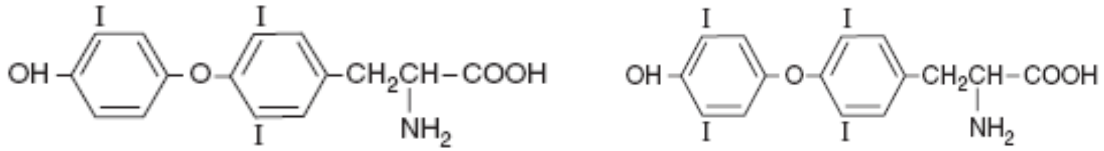

الشكل (5-5): ثلاثي ورباعي أيودو ثيرونين.

8- هوموسستين Homocystein: الذي يوجد بوصفه مركباً وسطياً (الشكل 5-6) يتكون أثناء تفاعلات الأحماض الأمينية الميثيونين والثيرونين وحامض الأسبارتيك.

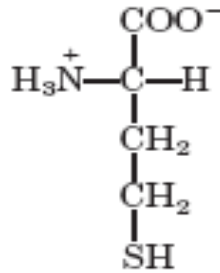

الشكل (5-6): هوموسستين.

9- سلينوسستين Selenocysteine : سلينوسستين أحد الأحماض الأمينية من نوع L (الشكل 5-7) الموجود في العديد من البروتينات، وان اسمه يدل عليه أنه يحتوي على ذرة السلينيوم Selenium (Se) بدل الكبريت (S) في التركيب المشابه للحامض الأميني السستين.

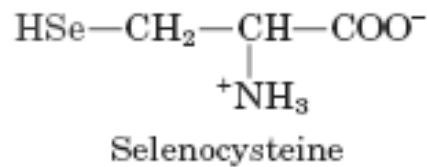

الشكل (5-7): سلينوسستين Selenocysteine.

وله قيمة $\text{pK}_3 = 5.2$ والتي هي اقل من السستين، ويتكون خلال عملية الترجمة في بناء البروتين Protein synthesis ويعد الحادي والعشرين في ترتيب الأحماض الأمينية ولكنه لا يحتوي على شفرة وراثية واضحة Code كما في العشرين حامضاً أمينياً.

ويتواجد هذا الحامض الأميني في الموقع الفعال للعديد من الإنزيمات في الجسم اذ يعمل عاملاً مساعداً في تفاعلات الأكسدة والإختزال Redox reactions على سبيل المثال إنزيم كلوتاثايون بيروكسيديز Glutathione peroxidase (GP_x) الذي يعمل من خلاله على تحويل بيروكسيد الهيدروجين الى ماء وكلوتاثايون مؤكسد كما في المعادلة الآتية:

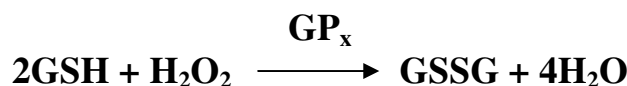

يدخل سلفينوسستين أيضاً في الموقع الفعال لإنزيم دي أيودونيز Deiodinase الذي يعمل على تحويل الثايروكسين Thyroxine إلى ثلاثي أيودوثايرونين Triiodothyronine.

10- الحامض الأميني السستين Cystine: يتكون السستين من أكسدة الحامض الأميني السستين Cyteine (الشكل 5-8)، إذ يدخل السستين في ربط سلسلتين ببتيدين بوساطة أصرة ثنائي الكبريت Disulfide bond والذي يكون مسؤولاً عن تكوين احد أنواع حصوات الكلية Kidney stone.

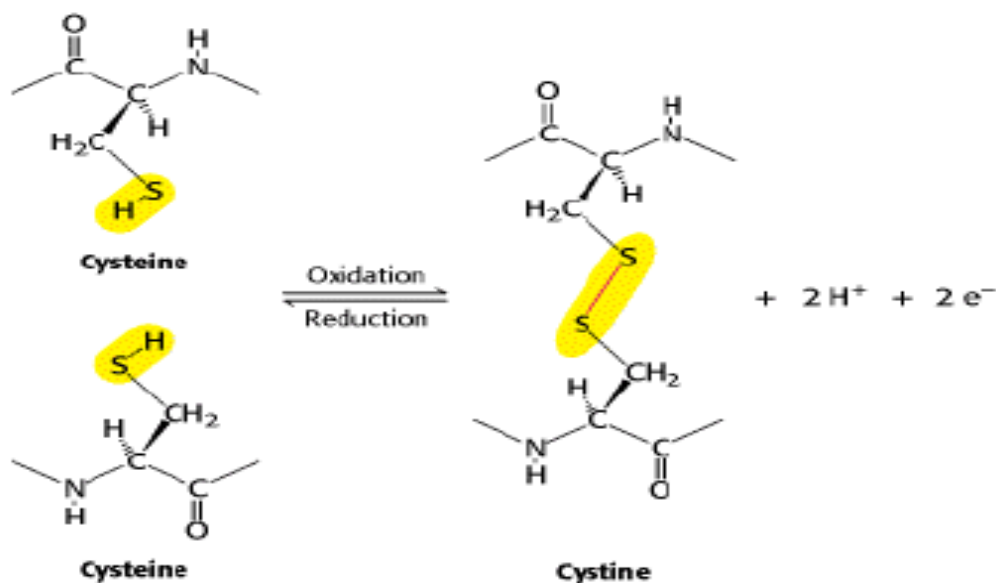

الشكل (5-8): تكوين السستين Cystine من جزيئي السستين Cysteine.

III - الأحماض الأمينية النادرة في البروتينات Rare amino acids in proteins

هناك بعض الأحماض الأمينية النادرة فضلاً عن الأحماض الأمينية البروتينية التي تستخرج من نواتج التحليل المائي لبعض البروتينات وتعد جميعها من مشتقات الأحماض الأمينية البروتينية مثل 4- هيدروكسي برولين 4-Hydroxy proline المشتق من البرولين والموجود بكثرة في البروتينات الليفية كالكولاجين وبعض البروتينات النباتية وكذلك 5- هيدروكسي لايسين 5-Hydroxy lysine المشتق أيضاً من الكولاجين و N- ميثيل لايسين N-Methyl lysine و 3- ميثيل هستيدين 3-Methyl histidine والتي تعد مشتقات مثيلية للأحماض الأمينية البروتينية التي يمكن استخراجها من البروتينات العضلية (الشكل 5-9).

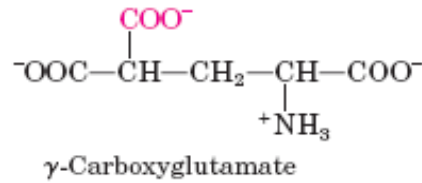
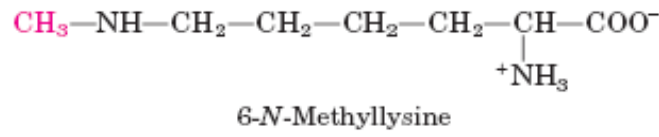
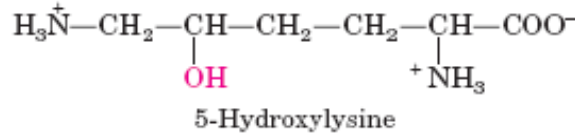
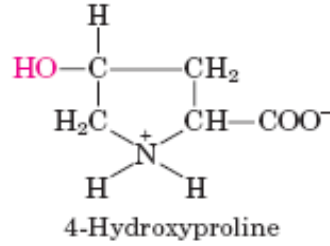

الشكل (5-9): بعض الأحماض الأمينية النادرة.

IV- الأحماض الأمينية الأساسية وغير الأساسية وشبه الأساسية.

تقسم الأحماض الأمينية أيضاً استناداً إلى مقدرة الجسم على تكوين الهيكل الكربوني للأحماض الأمينية إلى (الجدول 5-1):

1- أحماض أمينية أساسية Essential amino acids

(ليس للجسم المقدرة على تكوينها أي يجب تجهيزها عن طريق الغذاء).

2- أحماض أمينية غير أساسية Nonessential amino acids

(للجسم المقدرة على تكوينها).

3- أحماض أمينية شبه أساسية Semiessential amino acids

(للجسم المقدرة على تكوينها عند توفر الأحماض الأمينية المقابلة لها).

الجدول (1-5): تقسيم الأحماض الأمينية حسب ضرورتها للإنسان.

الأحماض الأساسية	أحماض أمينية شبه أساسية	الأحماض الأمينية غير الأساسية
أيزوليوسين	أرجنين*	ألانين
ليوسين	هستيدين*	أسبارجين
لايسين	سستين**	حامض الأسبارتيك
ميثيونين	تايروسين**	كلايسين
فينايل ألانين		حامض الكلوتاميك
ثريونين		برولين
تربتوفان		سيرين
فالين		كلوتامين

*الأرجنين والهستيدين يعدان من الأحماض الأمينية الشبه أساسية لكون الجسم يحتاجهم لفترة محددة فقط وهي فترة دعم نمو حديثي الولادة والأطفال.

**السستين والتايروسين شبه أساسية لأنها تقلل متطلبات فينايل ألانين والميثيونين فهي لا تكون أساسية في الغذاء بوجود كمية كافية من الفينايل ألانين والميثيونين.

الوظائف الحيوية لعدد من الأحماض الأمينية

فضلاً عن كون الأحماض الأمينية المادة الأولية لبناء الببتيدات ومن ثم تكوين البروتينات، فإن الأحماض الأمينية ومشتقاتها تساهم في وظائف الأغشية الخلوية في نقل الإشارات العصبية وبناء البورفيرينات والبيورينات والبريميديينات واليوريا. وفيما يأتي بعض الوظائف الحيوية لعدد من الأحماض الأمينية:

1- الحامض الأميني الميثيونين عنصر مهم في عملية المثيلة Methylation وكذلك يدخل في تركيب مادة الكولين Choline وهو مادة أولية Precursor لمادة الأسيتيل كولين Acetyl choline الذي يعد مادة مهمة في الجهاز العصبي لنقل الإشارات العصبية فضلاً عن أن الحامض نفسه يعد مادة أولية للحامض الأميني السستين.

2- يعد التربتوفان مادة أولية لفيتامين النياسين أو النيكوتينيد وكذلك مادة أولية لمادة السيروتينين Serotonin وهي مادة لنقل الإشارات العصبية ومادة مضيقة Vasoconstrictor في انقباض الأوعية.

3- حامض الفينايل ألانين مادة أولية للحامض الأميني التايروسين ويعدان مواد أولية لتصنيع هورمون الثايروكسين Thyroxine وهورمونات الكاتيكول أمين (الدوبامين Dopamine والأدرينالين Adrenaline والنورأدرينالين Noradrenaline).

4- يتحول حامض الهستيدين الى مادة الهستامين Histamine وهي مادة هورمونية تعمل على إفراز حامض الهيدروكلوريك في المعدة وتؤدي الى انخفاض ضغط الدم وغيرها من الوظائف الأخرى.

5- هناك حوامض أمينية مهمة لها وظائف عدة من خلال مشاركتها العمليات المختلفة في الجسم، على سبيل المثال: اللايسين ضروري لبناء الكولاجين داخل الجلد والأيزوليوسين ضروري لإنتاج الهيموكلوبين ومهم لسلامة الجلد والأسباراجين يساعد على حفظ التوازن في الجهاز العصبي المركزي والفالين ضروري لتنظيم عملية الهضم ومعالجة أمراض الكآبة النفسية ومنع بعض أمراض الجهاز العصبي. أما الميثيونين فيساعد على تقليل الدهون ومنع تراكمه في الكبد والشرابين.

الخواص الحامضية - القاعدية للأحماض الأمينية

عند وضع الحامض الأميني في محيط حامضي فسوف يحمل شحنة موجبة، أما إذا وضع في محيط قاعدي فسوف يحمل شحنة سالبة، ويبقى الشكل الأمفوتيري (ثنائية القطب (Dipolar ions) متعادلاً في محيط متعادل (pH=7) كما في الشكل (10-5) الآتي:

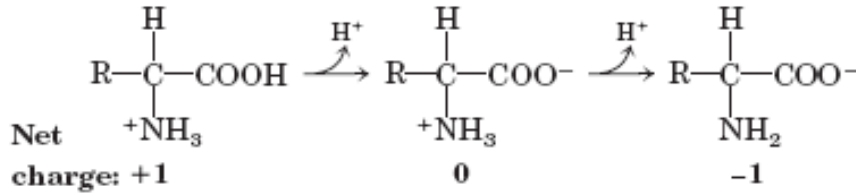

شكل أيوني موجب في محيط
حامضي

الشكل الأمفوتيري
في محيط متعادل

شكل أيوني سالب
في محيط قاعدي

الشكل (10-5): الشكل السالب والموجب والأمفوتيري للحامض الأميني.

يكون الأيون الأمفوتيري متعادلاً كهربائياً فلا يستطيع الهجرة في المجال الكهربائي، كما يمثل هذا التركيب أيضاً الحالة الصلبة للأحماض الأمينية إذ ان ارتفاع درجات الانصهار Melting points لجميع الأحماض الأمينية فوق 200م يعزى الى تركيبها الأيوني الذي يحتاج الى طاقة عالية لتفكيك القوى الأيونية للشبكة البلورية للحامض. وأن شكل الأحماض الأمينية موجود غالباً بصورة متأينة في سوائل الجسم الحي عند الأس الهيدروجيني مقارباً لـ 7 (الشكل الأمفوتيري للأحماض الأمينية)، ولكن يمثل التركيب الكيميائي للحامض الأميني بشكل غير متأين لغرض التأكيد على مجموعتي الأمين والكاربوكسيل.

وبما ان البروتين يتألف من أحماض أمينية، ولهذا فهو مادة أمفوتيرية وان كل بروتين له نقطة تعادل كهربائي معينة (وتدعى الأس الهيدروجيني pH الذي لا يجذب فيه الأيون الثنائي القطب عند وضعه في مجال كهربائي نحو أي من القطبين بنقطة التعادل (التماثل) الكهربائي (pI) Isoelectric point وله القابلية على معادلة الأحماض والقواعد. وهكذا فإن مثل هذه الخصائص للبروتينات تمكنها من ان تعمل بوصفها مواداً منظمة او حافظة Buffers في الدم او في سوائل الجسم الأخرى.

أن الطبيعة الأيونية الثنائية للأحماض الأمينية لها تعطي اثنين من ثوابت التأيين على الأقل وذلك عند تفاعلها مع الحامض أو القاعدة. ففي المحاليل المنظمة البسيطة فإن معادلة الباحثان هندرسن- هسيلبيرج تمثل ثابت التأيين pK بأنه الـ pH (الأس الهيدروجيني) التي توجد عندها تراكيز متساوية من الملح والحامض للمحلول المنظم كما في المعادلة الآتية:

$$\text{pH} = \text{pK} + \log \frac{[\text{ملح}]}{[\text{حامض}]}$$

$$\text{pH} = \text{pK} + \log \frac{1}{1}$$

$$\text{pH} = \text{pK}$$

ويمكن استعمال حامض أميني بسيط مثل الكلايسين مثلاً للأحماض الأمينية (أو البروتينات) التي تعمل بوصفها محاليل منظمة. فعند معايرة محلول الكلايسين مع حامض أو قاعدة، فإن الحامض الأميني يتغير من شكل الأيون الثنائي القطب إلى شكل متأين يحمل فقط مجموعة أمين مشحونة أو مجموعة كاربوكسيل مشحونة، ويمكن تمثيل هذا بالمعادلة الآتية:

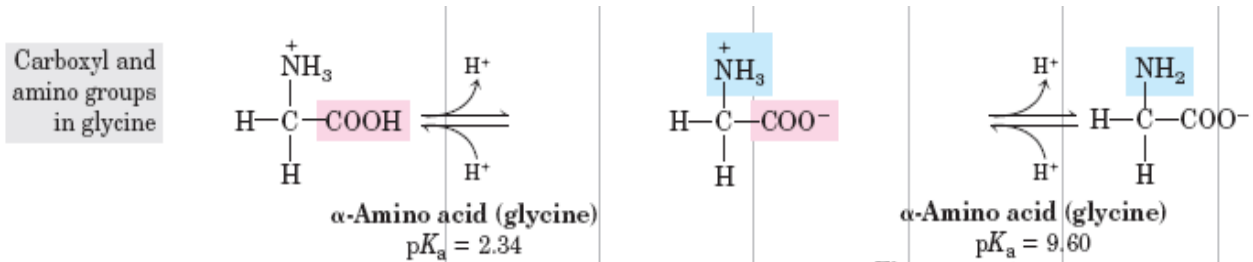

محلول حامضي

$$\text{pH} = 2.34$$

أيون ثنائي القطب نقطة تعادل

$$\text{pH} = 7 \text{ تعادل كهربائي}$$

محلول قاعدي

$$\text{pH} = 9.6$$

أن للأحماض الكاربوكسيلية أحادية الأمين قيمتين لثابت التأيين pK وهي تعمل منظمات في منطقتين من الأس الهيدروجيني كما هو الحال للكلايسين. ويمكن حساب الـ pH لنقطة التعادل الكهربائي وذلك بقسمة مجموع قيمتي pK على 2:

$$\text{pI} = \frac{\text{PK}_1 + \text{PK}_2}{2}$$

$$pI = \frac{2.4 + 9.6}{2} = 6$$

للكلاليسين

أما الأحماض الأمينية التي تحتوي على مجموعة جانبية متأينة مثل حامض الأسبارتيك واللايسين فلديها ثلاث قيم pK إذ تمثل قيمة pK_3 تأين المجموعة الجانبية للحامض الأميني pK_R ، وتتواجد كل من هذه الأحماض الأمينية بأربعة أشكال متأينة، ويمكن تمثيل تأين حامض الأسبارتيك كالآتي:

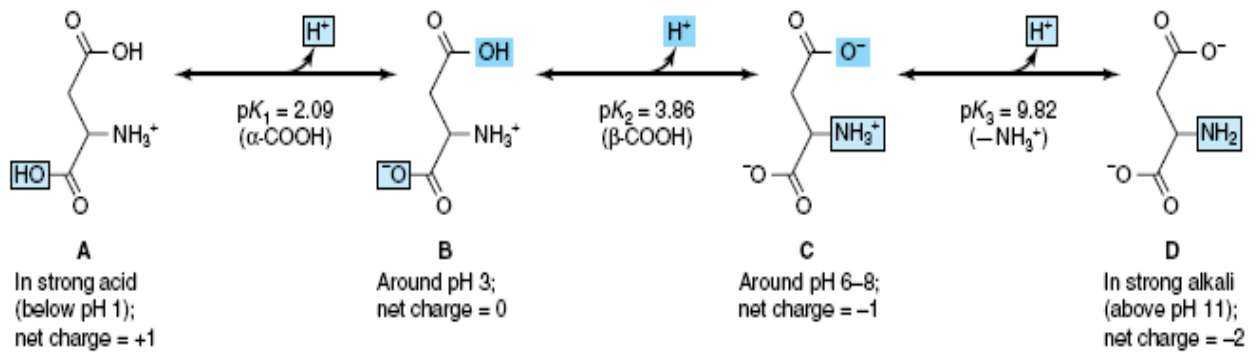

ويتضح من الجدول (5-2) في أدناه ان لكل حامض أميني عدد من المجاميع يختلف عن غيرها إذ تتفاوت هذه المجاميع بدرجات تأينها وبالتالي فالصورة الفيزيائية لكل حامض يختلف عن الآخر.

جدول (5-2): العلاقة بين الحامض الأميني وثابت التفكك.

ثابت التفكك (pK)			الحامض الأميني
pK_3	pK_2	pK_1	
-	9.6	2.35	كلاليسين
-	9.15	2.21	سيرين
10.28	8.18	1.96	سستين
9.66	4.28	2.19	كلوتاميك
9.82	3.87	2.09	اسبارتيك
9.28	6.10	1.77	هستيدين
10.53	8.95	2.18	لايسين

امتصاص الأشعة فوق البنفسجية للأحماض الأمينية

أن الأحماض الأمينية لا تمتص الضوء المرئي Visible light لذلك فهي عديمة اللون إذ تمتص الأحماض الأمينية الأروماتية (التربتوفان والتايروسين والفينايل ألانين) الأشعة فوق البنفسجية (الشكل 5-11) عند طول موجي بين 260-280 نانومتر ويعود معظم امتصاص البروتينات في الأشعة فوق البنفسجية إلى وجود الترتوفان كونه يحتوي على حلقة الأنول مرتبطة بمجموعة الميثيلين - (Methylene -CH₂) وبالتالي زيادة إلكترونات باي (π) والتي تمتص بقوة الأشعة فوق البنفسجية وتكون لها معامل حيود عالي (معامل الامتصاص المولاري ϵ) (الذي يعطي مؤشر على قابلية المركب لامتصاص الضوء واستناداً إلى قانون بيرلامبرت $A=\epsilon cl$ عند قيمة $6400 \text{ M}^{-1} \text{ cm}^{-1}$ وله طول موجي لأعلى امتصاص عند 280 نانومتر ويأتي بعده الحامض الأميني التايروسين له معامل امتصاص مولاري عند قيمة $1400 \text{ M}^{-1} \text{ cm}^{-1}$ وأعلى امتصاص عند طول موجي 274 نانومتر ثم الفينايل ألانين الذي لديه طول موجي لأعلى امتصاص عند 256 نانومتر ومعامل امتصاص مولاري عند $200 \text{ M}^{-1} \text{ cm}^{-1}$.

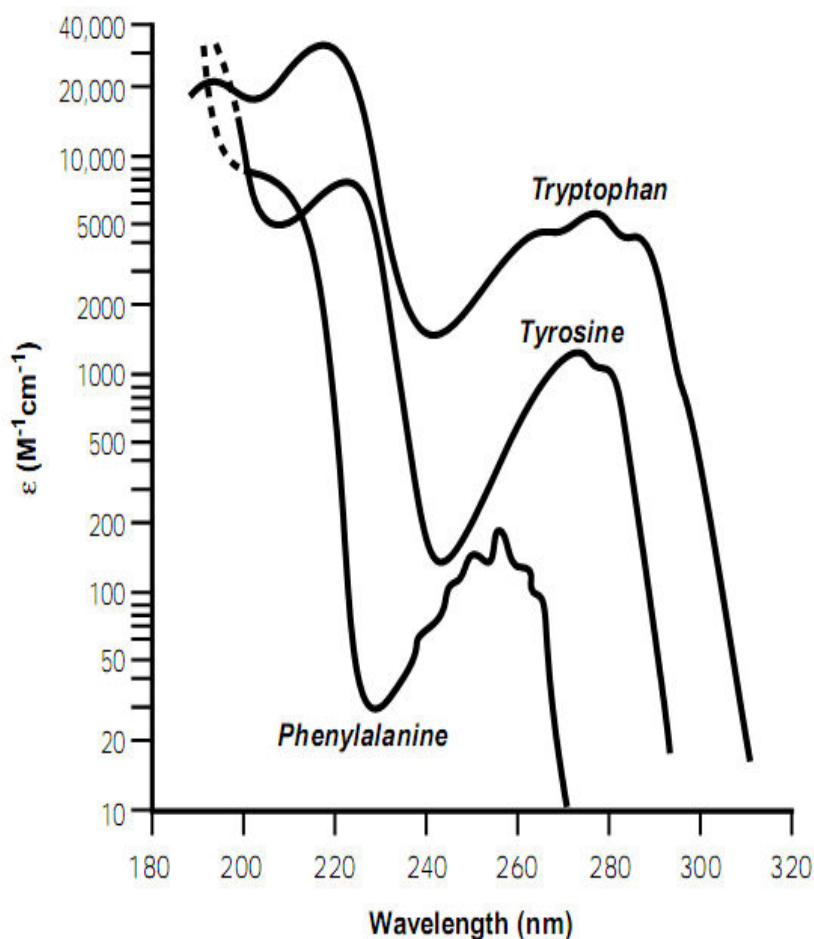

الشكل (5-11): الامتصاصية للتربتوفان والتايروسين والفينايل ألانين.

التفاعلات اللونية لبعض الأحماض الأمينية

هناك أحماض أمينية تحتوي كل منها على مجموعة فعالة معينة ويستفاد من هذه المجاميع لتشخيص العديد من الأحماض الأمينية من خلال تفاعلات لونية معينة وفي الجدول (3-5) أدناه التفاعلات اللونية لبعض الأحماض الأمينية:

الجدول (3-5) : التفاعلات اللونية لبعض الأحماض الأمينية.

اللون	الحامض الأميني المشخص	أسم الكشف
أحمر	أرجنين	ساكاكوجي Sakaguchi
أحمر	سستين	تفاعل نايتروبروسايد Nitroprussid
أحمر	سستين	سولفان Sullivan
أحمر	هستيدين، تايروسين	باولي Pauly
بنفسجي	تربتوفان	هوبكن كول (Hopkins- Cole) حامض كلايوكسيليك (Glyoxlic acid)
ازرق	تربتوفان	ارليج Ehrlich
أحمر	تايروسين	ميلون Millon
أحمر	تايروسين	فولن - جيالكالو Folin-Ciocalteu
أصفر	تايروسين، تربتوفان، فينايل الانين	زانثوبروتيك Xanthoproteic
أزرق او بنفسجي	تربتوفان	روزن هيم Rosen heim
أحمر	تايروسين	ألفا- نايتروزو- بيتا- نفتول α - Nitroso- β -naphthol
أحمر	الكلايسين والتورين Taurine	اورثوفثالديهايد O-phthaldehyde
أزرق	برولين وهيدروكسي برولين	اساتين Isatin

الببتيدات Peptides

الببتيد هو عبارة عن حامضين أمينيين مرتبطين مع بعضهما بواسطة أصرة الببتيد Peptide bond والتي تسمى أيضاً أصرة أميد Amide bond، وتتكون الأصرة من تفاعل مجموعة ألفا- كربوكسيل من حامض أميني مع مجموعة ألفا- أمين من حامض أميني آخر بطرح جزئية ماء (الشكل 12-5).

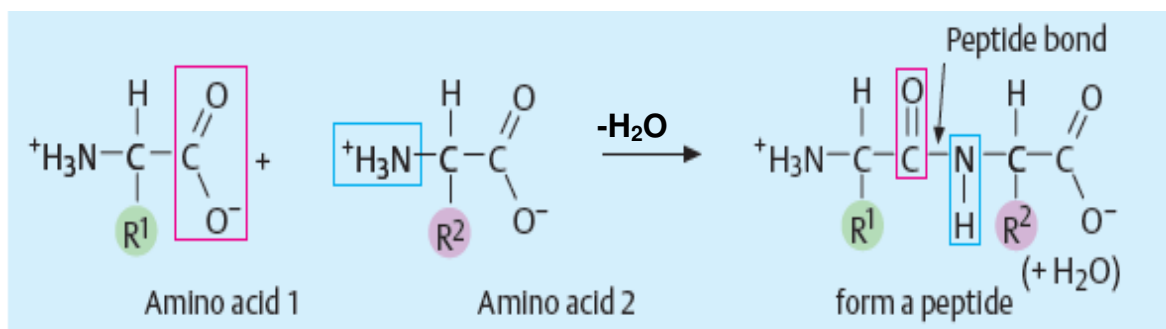

الشكل (5-12) : تكوين أصرة الببتيد Peptide bond.

وتقسم الببتيدات اعتماداً على عدد الأحماض الأمينية الى:

- أ- ثنائية الببتيدات Dipeptides : وهي متكونة من وحدتين من الأحماض الأمينية.
- ب- ثلاثية الببتيدات Tripeptides : تتكون من ثلاث وحدات من الأحماض الأمينية.
- ج- رباعية الببتيدات Tetrapeptides: تتكون من أربع وحدات من الأحماض الأمينية.
- د- وهناك أمثلة أخرى مثل الخماسية والسادسية والسباعية.. الخ.

وهذه الأنواع المذكورة أعلاه تتبع مجموعة الببتيدات قليلة الوحدات Oligopeptids او الببتيدات البسيطة Simple peptides أما إذا زادت أعداد الأحماض الأمينية في الببتيد عن عشرة يطلق عليه الببتيد المتعدد Polypeptide. ويجب التأكيد هنا بأن عدد أو اصغر الببتيد اقل بوحدة من عدد الأحماض الأمينية. فضلاً عن ذلك فهناك ببتيديات حلقيه Cyclic peptides وتكون خالية من النهايتين الأمينية والكاربوكسيلية. ونوع ثالث من الببتيدات التي تكون بشكل متفرع ومنتشعب لتكون الببتيدات المتشعبة Branched peptides . ومعظم الببتيدات تكون على شكل سلسلة مفتوحة ذات نهايتين الأولى في أقصى اليسار وتدعى طرف النهاية الأمينية والأخرى في أقصى اليمين وتدعى طرف النهاية الكاربوكسيلية. وتسمى الأحماض الأمينية في الببتيد ابتداءً من النهاية الأمينية وصولاً الى النهاية الكاربوكسيلية (الشكل 5-13) والتي تستخدم عادةً الرموز للأحماض الأمينية عند قراءة الببتيد.

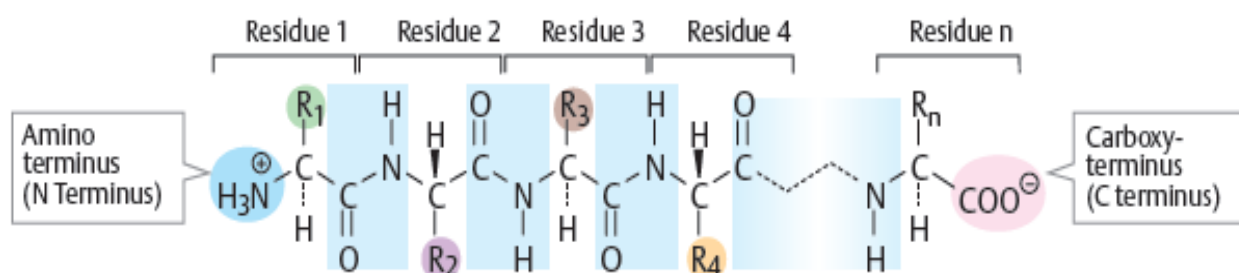

الشكل (5-13): النهاية الكاربوكسيلية والأمينية Carboxy and amino terminus للببتيدات.

يمكن استخدام ثلاثة أحرف أو حرفاً واحداً يميز الحامض الأميني دون الآخر للتعبير عن تسلسل ونوعية الببتيدات في السلسلة الببتيدية ذات الاتجاه الواحد، وهذا الترتيب يبدأ كتابته من النهاية الأمينية وصولاً الى النهاية الكربوكسيلية على سبيل المثال: الهورمون الببتيدي أنجيوتنسن II (Angiotensin II) عند استخدام ثلاث حروف يكون له ترتيب : Asp-Arg-Val-Tyr-Ile-His-Pro-Phe أو يكتب DRVYIHPF عند استخدام حرف واحد لتمييز الأحماض الأمينية وتسلسلها.

الأواصر الببتيدية عنصر مهم في تركيب البروتينات

أن من أهم الإثباتات كون الأواصر الببتيدية هي الأواصر الأساسية الداخلة في تركيب البروتينات يمكن تلخيصها من خلال الملاحظات الآتية:

- 1- إن الإنزيمات المحللة للبروتينات مائياً تنتج بببتيدات علماً إن هذه الإنزيمات تختص بتحليل أواصر الببتيدات في البروتين.
- 2- إن دراسة طيف الأشعة تحت الحمراء للبروتينات يؤكد وجود عدد من أواصر الببتيدات فيها.
- 3- لقد تم مختبرياً صنع الأنسولين بواسطة اتحاد الحوامض الأمينية بواسطة أواصر من نوع الببتيد.
- 4- إن البروتينات تحتوي على عدد قليل من مجاميع الكربوكسيل والأمين بصورة حرة والتي يمكن تسحيحها Titration.
- 5- إن البروتينات والببتيدات المتعددة المصنعة كيميائياً تتفاعل بسهولة مع كاشف بايوريت Biuret reagent مكونة لوناً بنفسجياً أو أرجوانياً خاصةً إن هذا الكاشف المذكور يتفاعل مع اثنين أو أكثر من الأواصر الببتيدية.
- 6- من دراسة حيود الأشعة السينية X - Ray diffraction تم الكشف وبصورة قاطعة على وجود الأواصر الببتيدية لبروتينات المايوكلوبين Myoglobin والهيموكلوبين Hemoglobin.

الصفات القاعدية والحامضية للببتيدات

للبيبتيدات درجات انصهار عالية، مما يساعد على قابلية تبلورها من المحاليل المتعادلة بشكل أيوني وقطبي الصفات، وتعود الصفات القاعدية والحامضية للببتيدات الى المجاميع النشطة غير المتحددة للأواصر الببتيدية ونظراً لابتعاد المجاميع الأمينية الحرة عن المجاميع الكربوكسيلية الحرة أكثر من المسافة الموجودة في الحامض الأميني فينتج عن ذلك ضعف في التصادم الكهربائي وغيره بينهما وتصبح حينئذ قيم ثابت التفكك لمجاميع الألفا كربوكسيل أعلى من المجاميع الكربوكسيلية نفسها الموجودة في الأحماض الأمينية بينما هذا الثابت للمجاميع الأمينية أقل قيمة من تلك الموجودة في الأحماض الأمينية (الجدول 4-5).

جدول (4-5) : ثابت التفكك لبعض الأحماض الأمينية والببتيدات.

ثابت التفكك pK		أسم الحامض الأميني او الببتيد
الألفا امين	الألفا كاربوكسيل	
9.6	2.34	Gly
8.13	3.06	Gly-Gly
7.91	3.26	Gly-Gly-Gly
8.6	2.81	Gly-Asp
9.69	2.34	Ala
7.44	3.42	Ala-Ala-Ala-Ala
8.01	3.58	Ala-Ala-lys-Ala

بعض الببتيدات المهمة حياتياً

تحتوي الخلايا الحيوانية والنباتية والبكتيرية على أنواع مختلفة من ببتيدات غير بروتينية ذات أوزان جزيئية صغيرة لها أهمية حياتية كبيرة فمنها ما هو هورمون ومنها ما هو مضاد حيوي Antibiotic والنوع الثالث لا ينتمي الى ما تقدم ولكن له أهمية حياتية كبيرة وفيما يأتي بعض هذه الببتيدات التي تبني داخل الخلايا بصورة مستقلة وليست نواتج تحلل البروتينات:

1- الكلوتاثايون Glutathione

الكلوتاثايون من الببتيدات الثلاثية Tripeptides ويتألف من حامض الكلوتاميك والسستين والكلايسين ويرمز له GSH (الشكل 14-5)، وهو موجود في السايوبلازم والميتوكوندريا والنواة في الحيوانات والنباتات والبكتريا وأهم وظيفة للكلوتاثايون أنه يعد من مضادات الأكسدة Antioxidants الذائبة بالماء التي تعمل على إزالة العديد من المواد المؤكسدة Oxidants المتكونة في الجسم من خلال تفاعلها معهم ومثال على ذلك: جذر الهيدروكسيل (OH·) Hydroxyl radical والذي يتم إزالته كما في المعادلات الآتية:

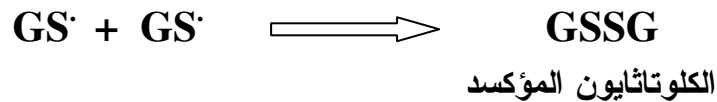
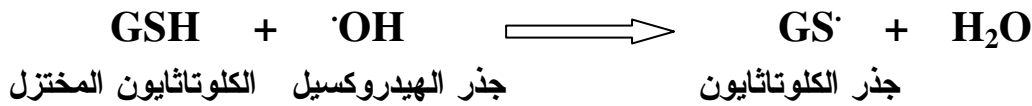

2- الأوكسيتوسين Oxytocin

الأوكسيتوسين هورمون حلقي يتكون من تسعة أحماض أمينية (الشكل 15-4) يفرز من الفص الخلفي للغدة النخامية، ويكثر إفرازه أثناء العمل إذ يعمل على تقلص الرحم أثناء الولادة كما يقوم بوظيفة تقلص العضلات الملساء في الغدة اللبنية مؤدياً إلى إفراز الحليب.



الشكل (15-5):

الهورمون الببتيدي أوكسيتوسين.

3- الفاسوبرسين Vasopressin

الفاسوبرسين هورمون حلقي يتكون من تسعة أحماض أمينية (الشكل 16-5). ويفرز أيضاً من الفص الخلفي للغدة النخامية. ويعمل على ارتفاع ضغط الدم عند زيادة تركيزه ويستخدم في عملية تأخير النزيف بعد المخاض.



الشكل (16-5):

الهورمون الببتيدي فاسوبرسين.

4- كرامسدين أس Gramicidin S

ببتيد حلقي يتكون من عشرة أحماض أمينية (الشكل 5-17) يقوم بوظيفة مضاد حيوي Antibiotic للعديد من أنواع البكتريا (ك Gram positive و كرام السالب Gram negative) وكذلك العديد من الفطريات Fungus المرضية.

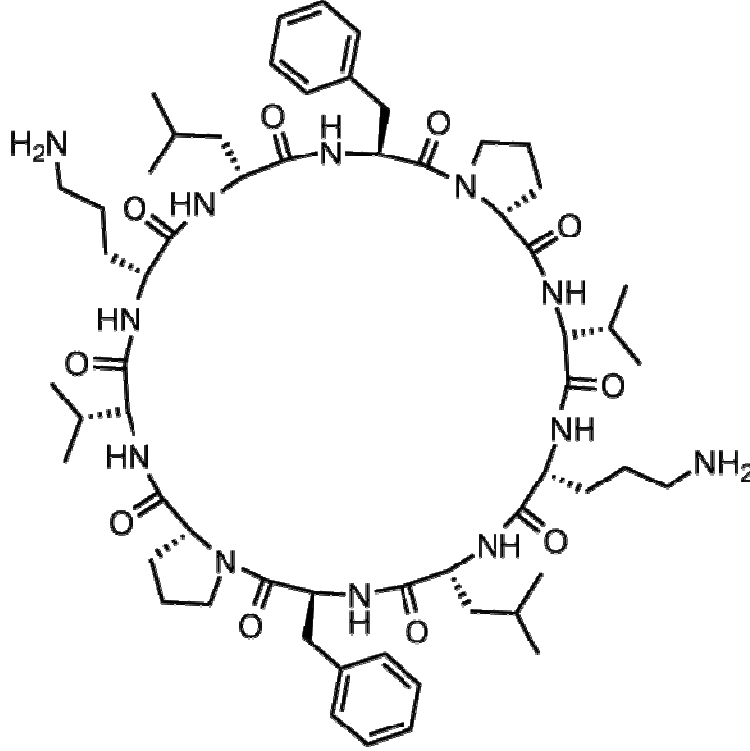

الشكل (5-17): كرامسدين أس Gramicidin S .

التفاعلات المهمة للأحماض الأمينية والببتيدات

1- التفاعل مع الكاشف ننهايدرين Ninhydrin

تتفاعل جميع الأحماض الأمينية مع الننهايدرين لتكوين الألديهيد وثاني أكسيد الكربون CO₂ وأمونيا ماعدا الحامض الأميني برولين وهيدروكسي برولين. ان كمية CO₂ المتحررة من هذا التفاعل يمكن ان تستعمل للتقدير الكمي للأحماض الأمينية. اما جزيئة الأمونيا المتكونة في التفاعل نفسه فأنها ترتبط بجزيئتين من ننهايدرين لتكون مركباً أزرق اللون يقاس عند طول موجي 570 نانوميتر، وهذا يشكل الأساس للطريقة اللونية المستعملة في التقدير الكمي للأحماض الأمينية.

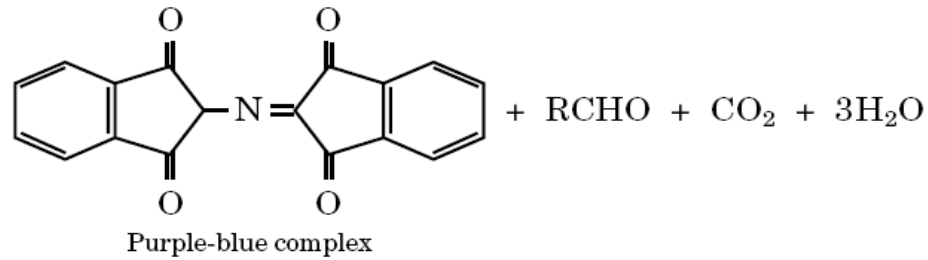
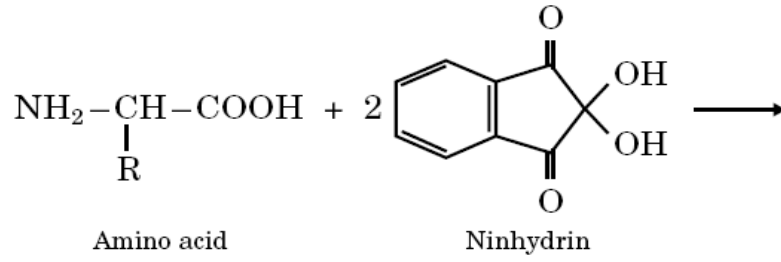

الشكل (18-5) : التفاعل العام للحامض الأميني مع ننهايدرين.

2- التفاعل مع حامض النتروز Nitrous acid

يعد هذا التفاعل الأساسي لطريقة الباحث فان سلايك Van Slyke المستخدم في تقدير مجموعة الأمين للأحماض الأمينية كما في المعادلة أدناه، وان غاز النتروجين المتحرر في هذا التفاعل يجمع ويقدر حجمه.

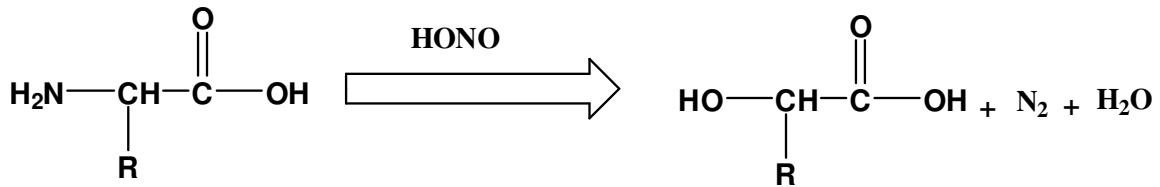

3- التفاعل مع 1- فلورو 2، 4 - ثنائي نايتروبنزين (1-Flouro 2,4-dinitrobenzene (FDNB))

(كاشف سانكر Sanger reagent)

لقد وجد الباحث سانكر ان المجموعة الأمينية في الببتيد تتفاعل مع كاشف سانكر (FDNB) لتعطي مركباً مشتقاً اصفر اللون والذي عند تعامله مع حامض الهيدروكلوريك تنكسر الأصرة التي ترتبط مع 2،4 ثنائي نايتروفينايل ومجموعة الأمين الألفا للحامض الأميني في النهاية النيتروجينية إذ تبقى ثابتة ضد التحلل المائي الحامضي والتي من الممكن تشخيصها معتمدة على نوع الحامض الأميني المرتبط (الشكل 20-5).

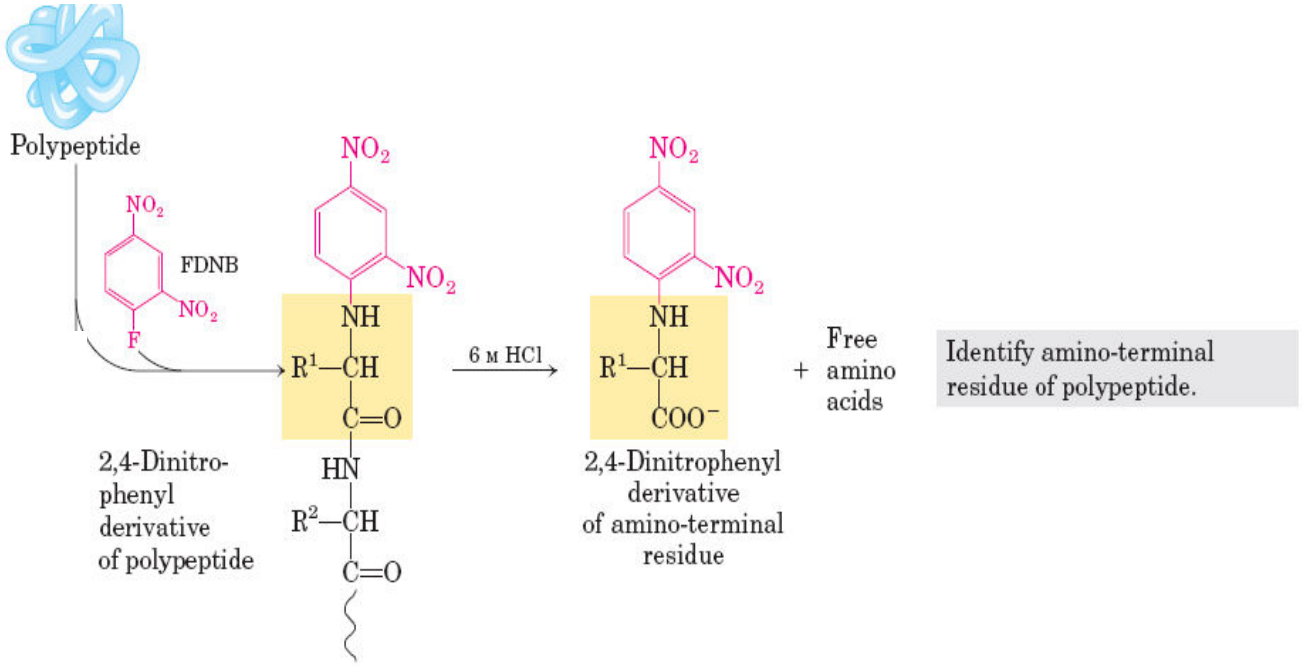

الشكل (18-5): تفاعل ساتكر.

4- التفاعل مع ليثيوم بوروهيدريد Lithium borohydride

يتفاعل هذا المركب مع النهاية الكربوكسيلية للحامض الأميني والذي يحوله الى كحول أميني عند التحلل المائي للسلسلة الببتيدية، فالنواتج تحتوي على جزيئة واحدة من الكحول الأميني كما في المعادلة أدناه، معتمداً على نوع الحامض الأميني الموجود في النهاية الكربوكسيلية، ومن الممكن تشخيص هذه المكونات بالطرائق الكروماتوغرافية.

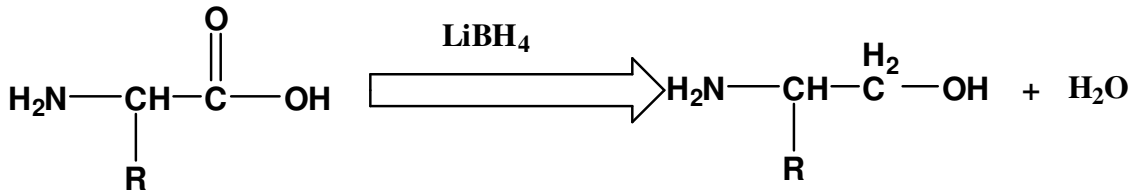

5- التفاعل مع أيزوثايوسيانات (كاشف إدمان Edman reagent)

يستخدم هذا الكاشف لمعرفة الحامض الأميني في النهاية الأمينية، اذ يتحد مع مجموعة ألفا- أمين للبيبتيد منتجاً فينيل ثايوكاربوميل Phenyl thiocarbonyl (الشكل 19-5) عند التحلل الحامضي لهذا المركب ينتج مركباً حلقياً يسمى فنيل ثايوهايدانتوين Phenyl thiohydantoin يمكن تشخيصه بواسطة الكروماتوغرافيا او المطياف اللوني ومعرفة الحامض الأميني في الطرف النيتروجيني وبالاعتماد على المحاليل القياسية للأحماض الأمينية المحضرة يمكن إيجاد نوعية وكمية الأحماض الأمينية المتحررة بالمقارنة مع المحاليل القياسية للأحماض الأمينية. وهذه الطريقة هي الأساس في مبدأ جهاز إدمان لإيجاد نوعية وتسلسل الأحماض الأمينية في الببتيدات الناتجة من تحلل البروتين.

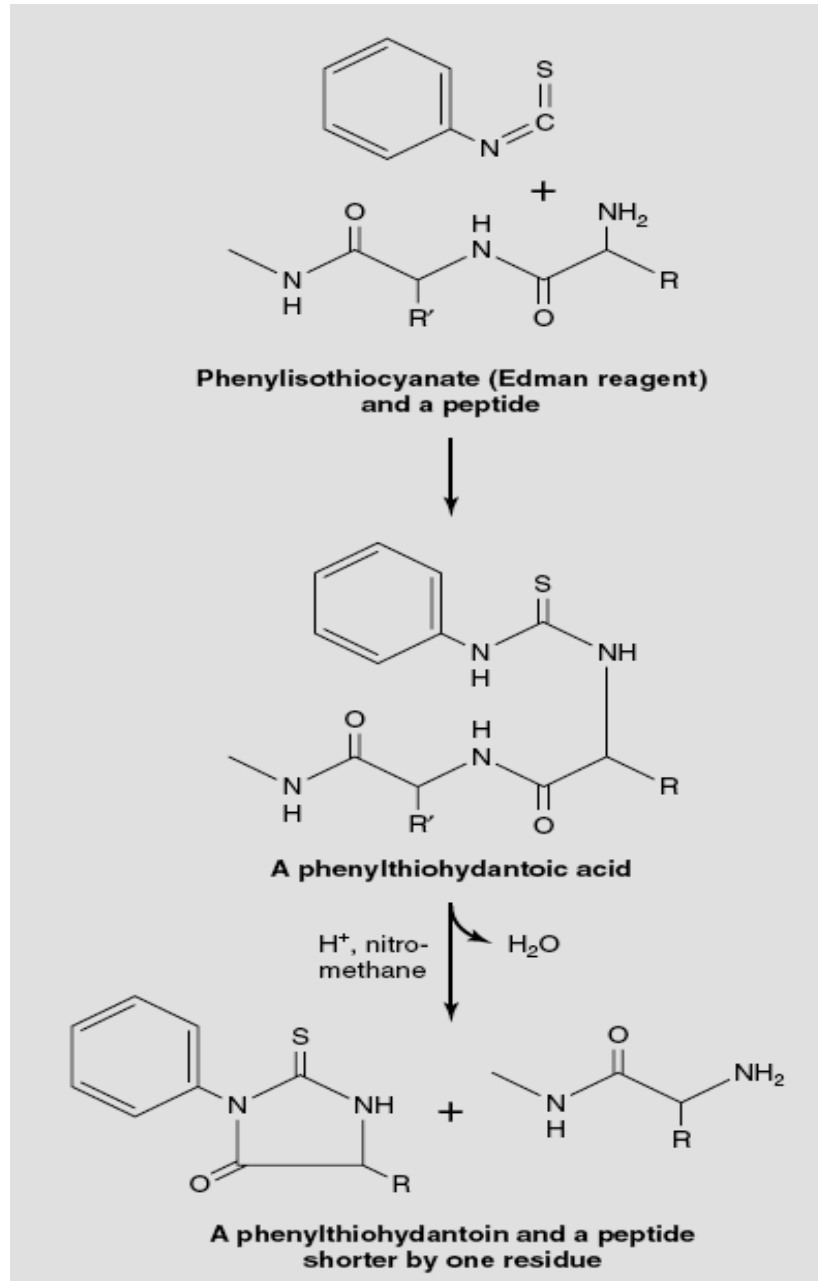

الشكل (19-5): تفاعل إيدمان.

6- التفاعل مع كلوريد الدانسيل Dansyl Chloride

نظراً لكون مجموعة الدانسيل (1-Dimethyl amino naphthalene -5-sulfonyl chloride) تعطي فلورة Fluorescent لذا من الممكن إيجاد وقياس كميات قليلة من مشتقات الدانسيل Dansyl derivatives للحامض الأميني في النهاية النيتروجينية، وتعد هذه الطريقة من أكثر الطرائق دقة وحساسية لمعرفة النهاية الأمينية للبروتينات (الشكل 20-5).

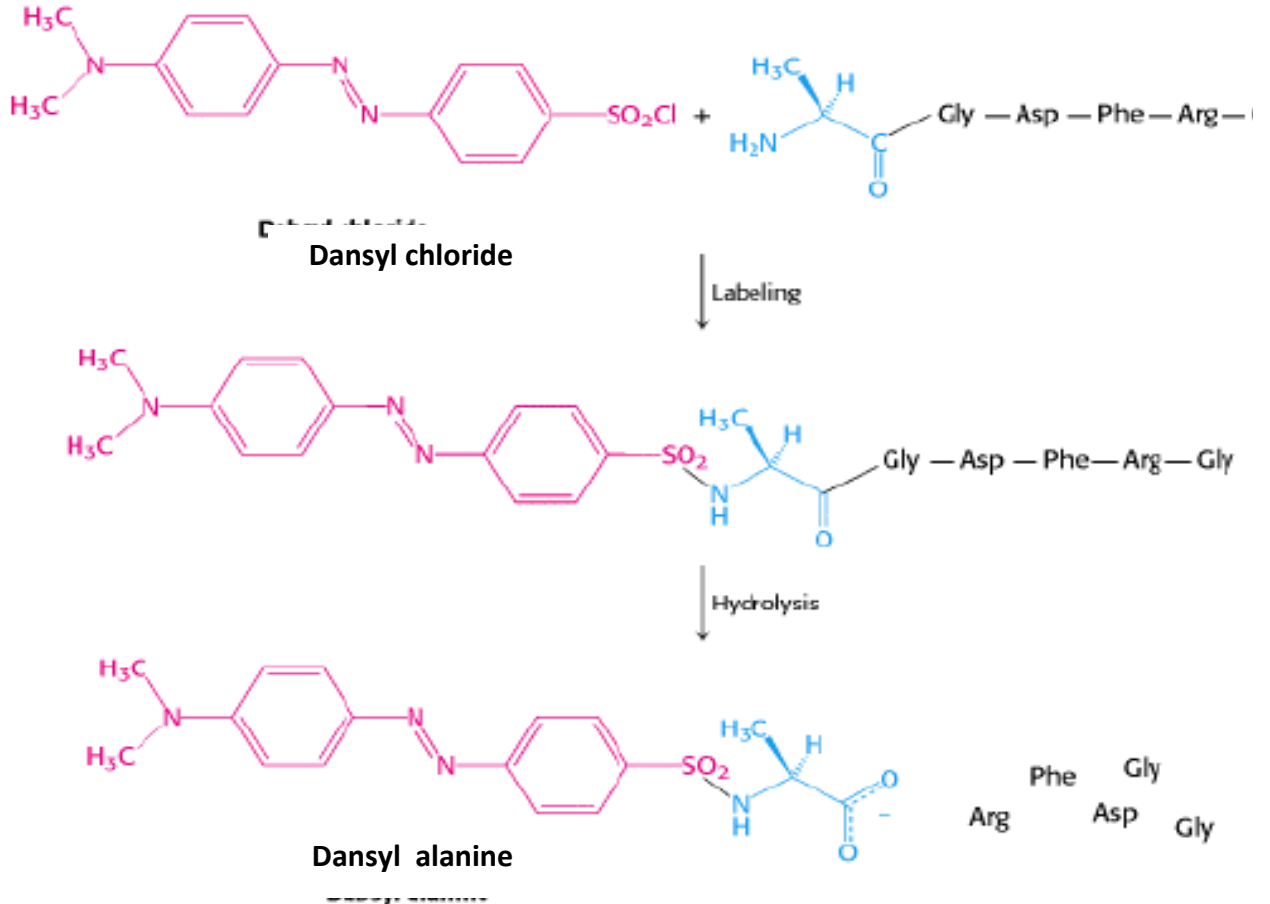

الشكل (20-5): تفاعل الأحماض الأمينية (على سبيل المثال من النهاية التي تحتوي على الحامض الأميني الأليلين) مع كلوريد الدانسيل **Dansyl chloride**.

7- التفاعل مع الفوسجين Phosgene

يتفاعل الفوسجين مع المجاميع الأمينية لتكوين N-carboxy anhydrides كما في المعادلة الآتية:

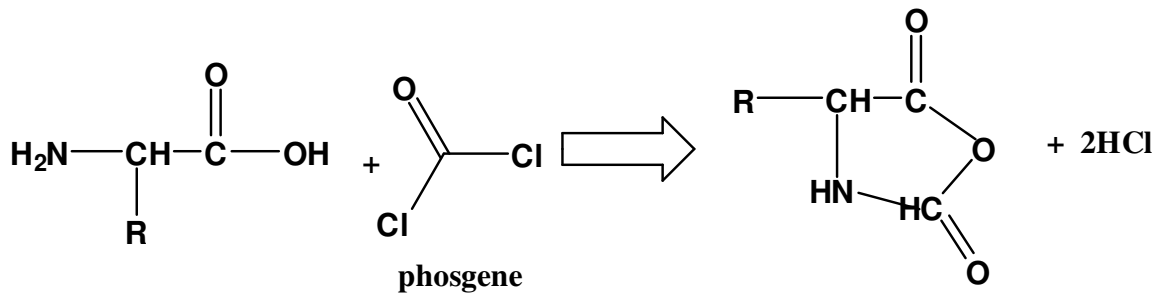

8- التفاعل مع الهيدرازين

يتفاعل الهيدرازين مع البيبتيدات فيعمل على تكسير جميع الأواصر البيبتيدية ماعدا الأحماض الأمينية في النهاية الكربوكسيلية التي تتحول إلى الهيدرازيد ويظهر الحامض الأميني في النهاية الكربوكسيلية بوصفه حامضاً أمينياً حراً والتي من الممكن تشخيصه كروموتوكرافياً كما في المعادلة الآتية:

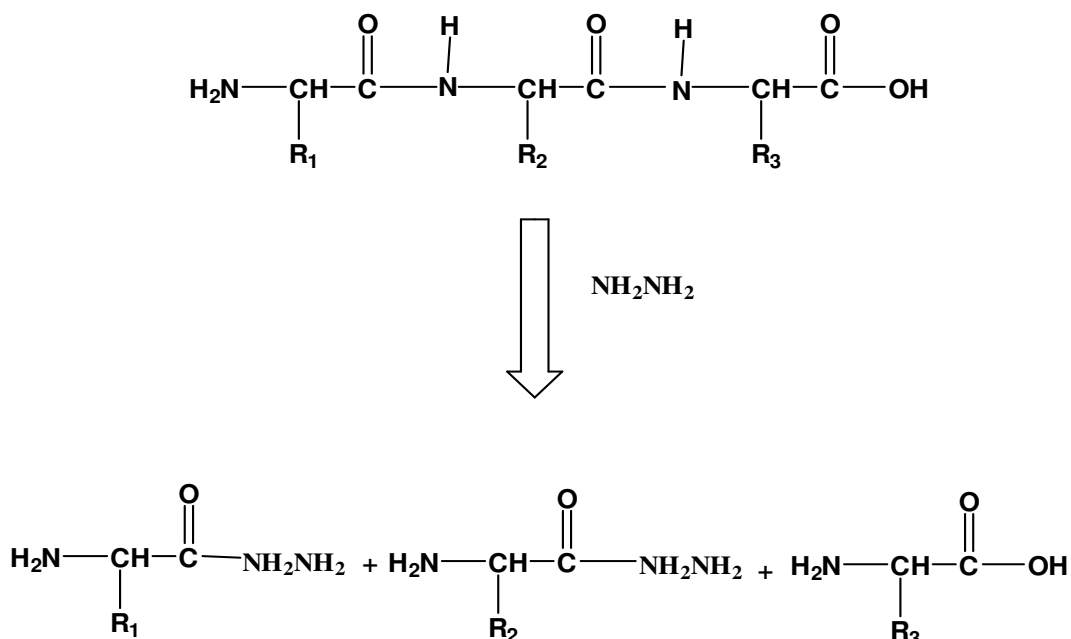

9- التفاعل مع بروميد السيانوجين Cyanogen bromide

يستعمل بروميد السيانوجين لغرض التحلل الجزئي المائي للأواصر الببتيدية في مواقع الحامض الأميني ميثونين Methionine الذي يتحول الى لاكتون الهوموسيرين Homoserine lactone في النهاية الكربونية كما هو موضح في التفاعل الآتي :

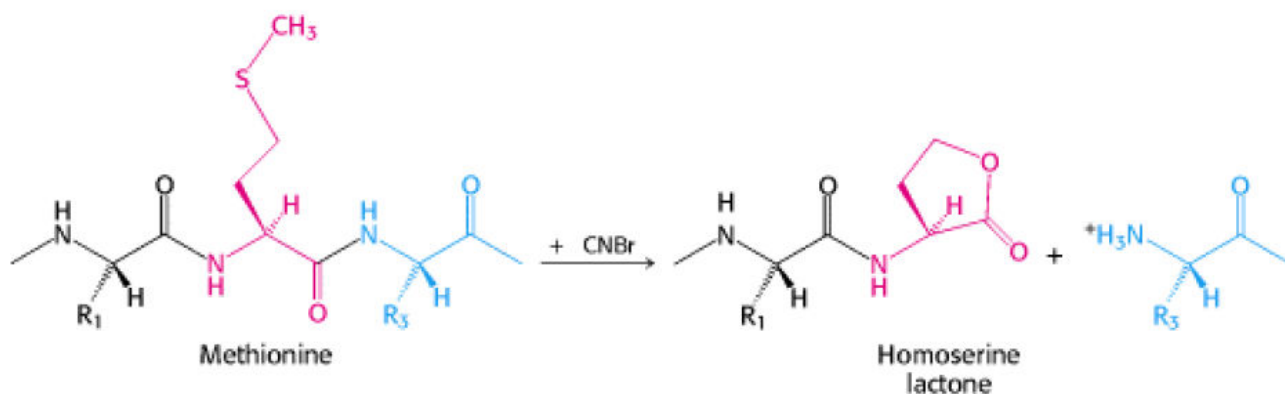

10- كسر أواصر ثنائي الكبريت Disulfide bonds

يمكن كسر أواصر ثنائي الكبريت بين وحدات السستين باختزالهم والذي يستخدم فيها غالباً مادة 2- ميركبتوايثانول 2-mercaptoethanol ، او ثنائي ثايونثريبتول Dithiothreitol او ثنائي ثايوأريثريتول Dithioerythritol (كاشف كلياند Cleland reagent) ويمكن كذلك كسر الأصرة بوساطة أكسدتها باستخدام حامض البيروفورميك Performic acid وتحويلها الى حامض السستيك (الشكل 21-5).

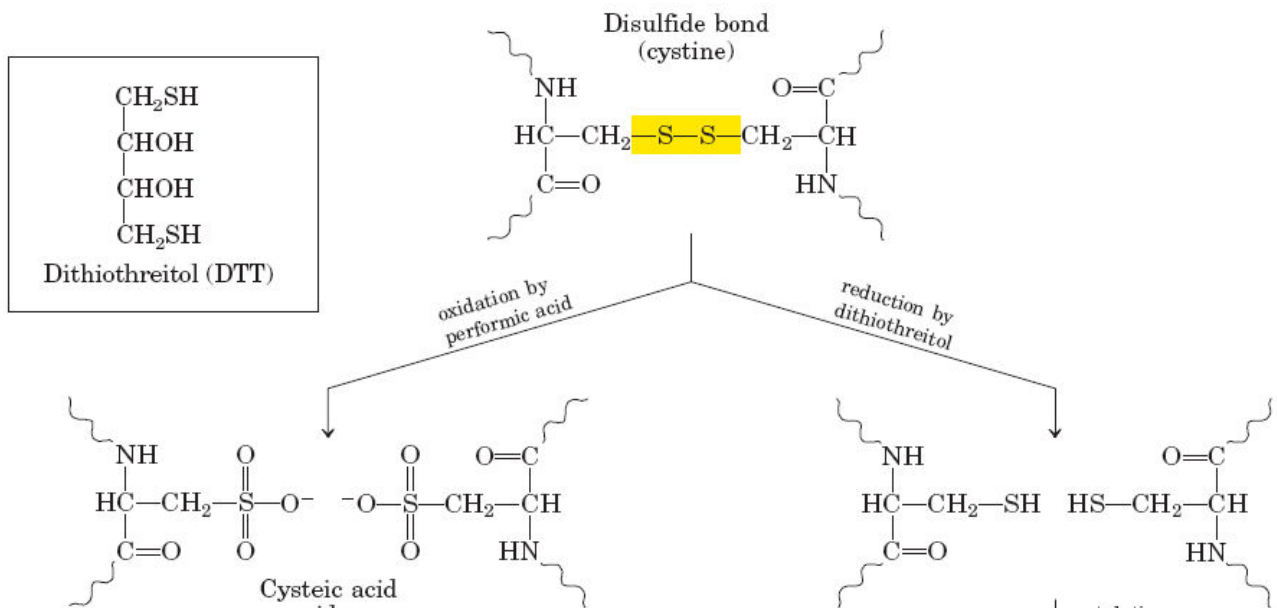

الشكل (21-5): عملية كسر أصرة ثنائي الكبريت Disulfide bond بين وحدات السيستين Cystine بعملية الاختزال باستخدام ثنائي ثايوأريثريتول Dithioerythritol او عملية الأكسدة باستخدام

حامض البيرفورميك Performic acid .

11- التفاعل مع الإنزيمات

هناك العديد من الإنزيمات التي تعمل على تكسير الأواصر الببتيدية وفصل الأحماض الأمينية استناداً الى نوعية الإنزيم المستخدم. ويمكن تقسيم الإنزيمات المحللة للبروتين الى:

أ- إندوبيتايديز Endopeptidases

الإندوبيتايديز من الإنزيمات التي تهاجم الأواصر الببتيدية الداخلية فضلاً عن الأواصر الببتيدية الطرفية في سلسلة متعدد الببتيد ويطلق عليها البروتياز Proteases مثل الببسين Pepsin والإيلاستاز Elastase والتربسين Trypsin (الشكل 22-5) والكيموتربسين Chymotrypsin في اللبائن أو الباباين Papain والفيسين Fisin في النباتات. وفي ما يأتي جدول (5-5) لبعض أنواع الإنزيمات المحللة للببتيدات.

جدول (5-5) بعض أنواع الإنزيمات المحللة للببتيدات.

الإنزيم	الأواصر الببتيدية المتكسرة
التربسين	Arg, Lys
الكيموتربسين	Trp, Phe
الببسين	Tyr, Trp, Phe
الثيرمولابسين	Ile, Leu

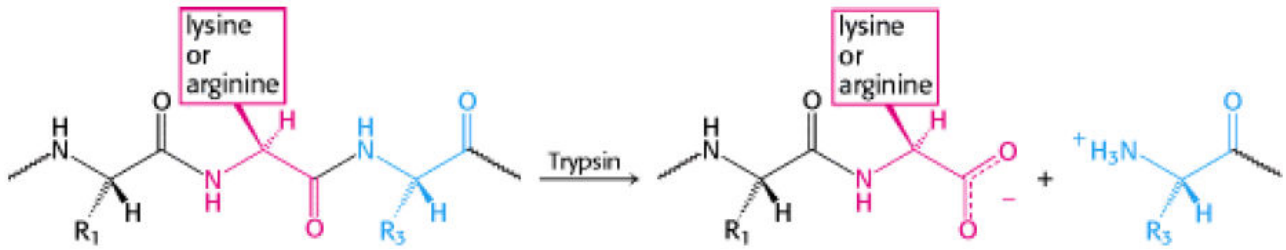

الشكل (22-5) : تفاعل التربسين مع الببتيد الحاوي على اللايسين او الأرجنين.

ب- الإكسوببتايديز Exopeptidases

الإكسوببتايديز وهي الإنزيمات التي تهاجم الأواصر الببتيدية الطرفية فقط لسلاسل الببتيد بحيث تنزع الأحماض الأمينية بالتتابع ومنها كاربوكسي ببتايديز Carboxy peptidases الذي يعمل على الأواصر الببتيدية من الطرف الكاربوكسيلي (C-terminal) للببتيد قليل الوحدات Oligopeptides مثل الببتيد الثلاثي والرباعي، او الببتيدات المتعددة، وإنزيمات أمينو ببتايديز Aminopeptidases وهي الإنزيمات التي تعمل على مهاجمة الأواصر الببتيدية من النهاية الأمينية. وتوجد أيضاً إنزيمات ثنائي ببتيديز Dipeptidases التي تعمل على الببتيدات الثنائية أي تعمل على الطرف الكاربوكسيلي والطرف النيتروجيني.